

شراكات استراتيجية لتسريع رحلة النمو

التقرير
السنوي
٢٠٢٣



نبذة عن الشركة

تم تغيير اسم الشركة ليصبح «شركة التنمية الغذائية» بموجب المرسوم الوزاري بتاريخ ١٩ أبريل ٢٠١٩، وأدرجت في سوق الأسهم السعودي في عام ٢٠٢١. وتنتهج شركة التنمية نموذجًا تشغيليًا يتسم بالكفاءة والتكامل حيث يشمل مراحل الإنتاج والمعالجة والتوزيع، وتتواجد منتجات الشركة في أسواق المملكة العربية السعودية، والإمارات العربية المتحدة، والبحرين، وعمان، والأردن، والكويت. وبدءً من ٣١ ديسمبر ٢٠٢٣، أصبحت الشركة تدير مئة وثمانية مزرعة، بالإضافة إلى ست فعاصات ومصنعين للأعلاف وأربعة مصانع للمعالجة الأولية للأغذية، كما توزع منتجاتها من خلال شبكة من تجار الجملة وتجار التجزئة ومنافذ خدمات الطعام، بالإضافة إلى البيع المباشر للعملاء عبر الإنترنت.

أنشئت شركة التنمية الغذائية في عام ١٩٦٢، وهي إحدى شركات الشرق الأوسط الرائدة في مجال الدواجن الطازجة والمصنعة، إلى جانب منتجات اللحوم المصنعة الأخرى، بالإضافة إلى الأعلاف ومنتجات الصحة الحيوانية. وتأسست الشركة في مدينة جدة كمؤسسة فردية باسم «مؤسسة التنمية الزراعية» والتي أسسها معالي المهندس عبدالله بن محمد علي الدباغ، ثالث وزير للزراعة في المملكة العربية السعودية. وفي عام ١٩٩١، ساهم عدد من الشركاء - من ضمنهم شركة مجموعة التنمية التجارية - في تحول المؤسسة إلى شركة قُسمت إلى شركتين ذات مسؤولية محدودة: تحمل إحداهما اسم شركة الأغذية الممتازة المحدودة والأخرى اسم شركة التنمية الزراعية. تحولت بعدها الشركة من شركة ذات مسؤولية محدودة إلى شركة مساهمة مقفلة تحمل اسم شركة التنمية الغذائية للتجارة في عام ٢٠١٩.



المحاور الاستراتيجية

قائمة

نظرة على عام ٢٠٢٣

٢	لمحة عن العمليات التشغيلية
٣	أبرز المؤشرات المالية
٤	توزيع العوائد
٥	رؤيتنا ورسالتنا وقيمنا
٦	مسيرتنا
٨	الأحداث الاستراتيجية الرئيسية لعام ٢٠٢٣
١٠	محفزات الاستثمار في الشركة
١٢	بيانات المساهمين

٣

الحوكمة

٥٦	حوكمة الشركات
----	---------------

٤

القوائم المالية

٨٨	تقرير المراجع المستقل
٩٢	قائمة المركز المالي الموحدة
٩٣	قائمة الربح أو الخسارة والدخل الشامل الآخر الموحدة
٩٤	قائمة التغيرات في حقوق الملكية الموحدة
٩٥	قائمة التدفقات النقدية الموحدة
٩٦	إيضاحات حول القوائم المالية الموحدة

٢

مراجعة استراتيجية

١٦	كلمة رئيس مجلس الإدارة
١٨	كلمة الرئيس التنفيذي
٢٢	شعار العام
٢٤	النموذج التشغيلي
٢٦	الاستراتيجية
٢٨	رؤية المملكة ٢٠٣٠
٣٠	كلمة الرئيس المالي
٣٤	استعراض الأعمال
٤٠	فريقنا
٤٦	إدارة المخاطر
٥٠	الاستدامة

1 نظرة على عام ٢٠٢٣

لمحة عن العمليات التشغيلية



٧

دول



٢٠

منفذ للتوزيع



٣,٣٠٠

عدد الموظفين



٦٤٨,٠٠٠

من البيض المخضب من ست
فحاسات يومياً



٤١٥,٠٠٠

طن من الأعلاف سنوياً تُنتجها
الشركة من مصنعين



١٣٦.٣ مليون

طائر سنوياً تُنتجها أربعة مصانع
للمعالجة الأولية



٥٠٠,٠٠٠

طائر يومياً تُنتجها أربعة مصانع
للمعالجة الأولية

أبرز المؤشرات المالية

مجموع الإيرادات (ريال سعودي)



مجموع الأرباح التشغيلية (ريال سعودي)



مجموع صافي الأرباح (ريال سعودي)

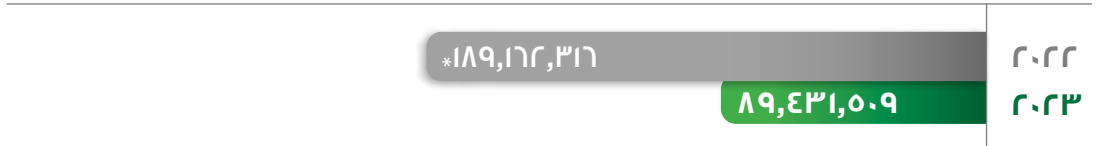

صافي الأرباح العائدة إلى مالكي الشركة (ريال سعودي)



إجمالي الأصول (ريال سعودي)



إجمالي المطلوبات (ريال سعودي)

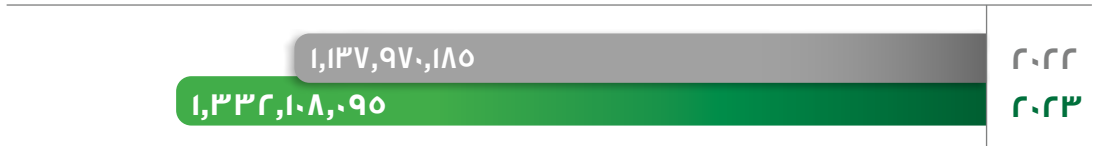

مجموع حقوق ملكية المساهمين (العائدة إلى مالكي الشركة) (ريال سعودي)

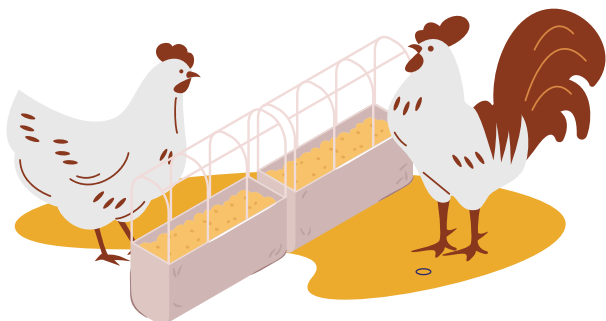

* يتضمن صافي الربح مكسباً لمرة واحدة بقيمة ١٠.٩ مليون ريال سعودي نتيجة الشراكة الاستراتيجية مع شركة تايسون للأغذية.

توزيع العوائد

المبيعات حسب المواقع الجغرافية

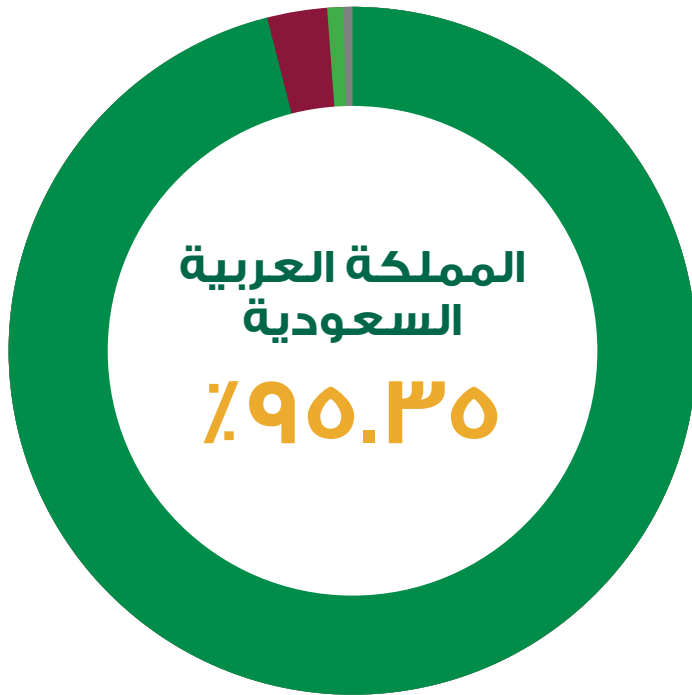
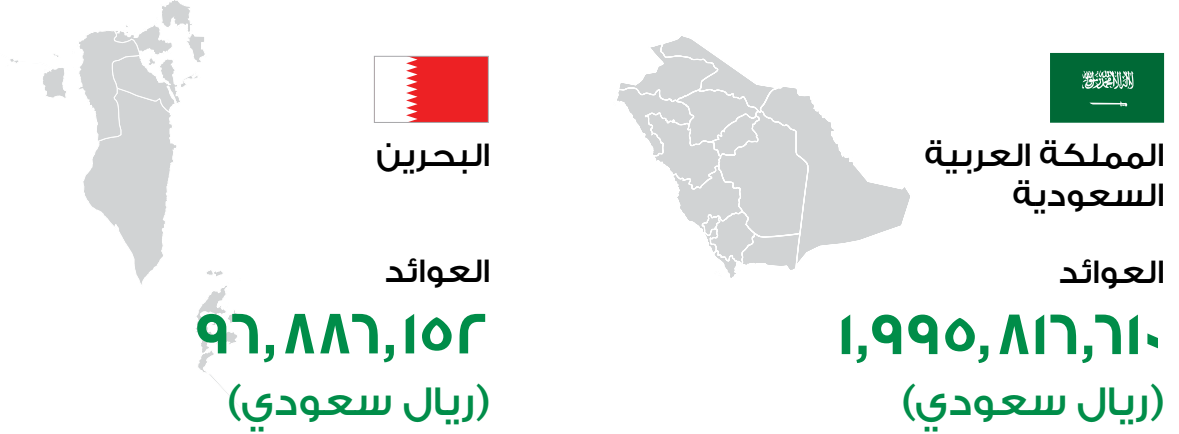



قيمتنا

النزاهة والشغف
والاحترام والتفكير
المستقبلي والعمل
الجماعي.



رسالتنا

التركيز على تقديم
منتجات وخدمات
عالية الجودة مدعومة
بخبرات عالميّة لتقديم
أعلى مستويات الجودة
وتحقيق رضا العملاء.



رؤيتنا

أن تكون شركة التنمية
الغذائية الشركة
الأولى عالمياً لمنتجات
البروتين الحلال الصحية
والمستدامة بحلول
عام ٢٠٣٠.

مسيرتنا

٢٠١٥ إعادة إطلاق الهوية والشعار
الجديدين للتنمية

٢٠١٥

توريد اللحوم لسلسلة
مطاعم "برجر كنج" في
المملكة العربية السعودية

بدء تشغيل مصنع
حرض للأعلاف

٢٠٠٢

٢٠٠١

افتتاح مصنع الرياض
للمنتجات الخاضعة للمعالجة
الإضافية من قبل شركة
تصنيع الأغذية الممتازة

٢٠١٤

أصبحت "التنمية" المورد
الرئيسي لسلسلة مطاعم
"صب واي" في المنطقة
تحقيق أعلى مستوى من
الكفاءة في إنتاج الدواجن
في المنطقة

٢٠٠٤

١٩٩٩

تأسيس شركة تلال
الصحراء للخدمات
البيطرية المحدودة

تأسيس شركة تصنيع
الأغذية الممتازة
المحدودة

٢٠١٣

بدء تشغيل العمليات في
محطة المعالجة الأولية
في شقراء

٢٠٠٩

١٩٩١

بدء تشغيل مصنع الأغذية
ذات القيمة المضافة
في جدة من قبل شركة
تصنيع الأغذية الممتازة

تحويل مؤسسة
التنمية الزراعية إلى
"شركة التنمية الزراعية
المحدودة"

٢٠١٢

بدء التشغيل في فحاسة
حرض بسعة **٧٢ مليون**
بيضة مخصبة سنوياً
توريد اللحوم لسلسلة
مطاعم "برجر كنج" بدول
الخليج (باستثناء المملكة
العربية السعودية)

٢٠١١

١٩٦٢

بدء تشغيل خط الإنتاج
في مصنع المعالجة
الأولية في صليوخ

تأسيس مصنع الأغذية
الممتازة المحدودة لخدمة
أسواق دول الخليج

تأسيس **معالي المهندس
عبدالله بن محمد علي الدباغ**
لأولى شركات التنمية "مؤسسة
التنمية الزراعية"

زيادة إنتاج الدواجن إلى
٣٦٠ ألف طائر في اليوم

٢٠٢٠

زيادة إنتاج الدواجن إلى
١٨٠ ألف طائر في اليوم
التوسع في إنتاج الأغذية
المعالجة لأسواق الخليج

٢٠١٦

إدراج الشركة في سوق
الأسهم السعودية (ال طرح
العام الأولي)

٢٠٢١

عقد امتياز رئيسي واتفاقية
تطوير مع مطاعم "بوابيز"
وافتح أول مواقعها في
الرياض خلال شهر ديسمبر

زيادة إنتاج الدواجن إلى
٢٧٩ ألف طائر في اليوم

زيادة سرعة تشغيل
خطوط الإنتاج ومناوبات
العمال لزيادة القدرة
الإنتاجية لمصانع
المعالجة الأولية

٢٠١٨

إبرام شراكة استراتيجية مع
شركة تايسون للأغذية

افتتاح ٢٠ متجرًا لسلسلة
مطاعم "بوابيز" في المملكة
العربية السعودية

منح شهادة أفضل منتج
دواجن في المنطقة من
قبل "أفيجين"

الحصول على جائزة منتج العام
٢٠٢٢ في الخليج

٢٠٢٢

إدراج شركة التنمية ضمن أفضل
١٠ شركات في مجال البيئة
المستدامة وتوفير الاحتياجات
الأساسية في المملكة العربية
السعودية من قبل فوربس
الشرق الأوسط

٢٠١٩

الحصول على جائزة منتج
العام ٢٠١٩ في الخليج

أول شركة دواجن على مستوى
دول مجلس التعاون الخليجي
تحصل على شهادة هيئة
الاعتماد الدولية المستقلة
(NSF) للصحة والسلامة العامة
عبر سلسلة القيمة المتضمنة
تفريخ الدواجن ونقلها
والعمليات المصاحبة للإنتاج

الشراكة بين تلال الصحراء
للخدمات البيطرية المحدودة
وشركة إم إنش بي إس
إي (MHP SE) للاستثمار
المشترك في عمليات الزراعة
والتفقيس وطحن الأعلاف

توقيع اتفاقية تطوير حصرية
لتأسيس وتشغيل مطاعم
"بوابيز" في الكويت والبحرين

٢٠٢٣

إطلاق "التنمية لايف" وهي
مجموعة جديدة من
الدجاج الطازج المزروع محلياً
والمدعم بالأوميغا ٣

افتتاح ٣٢ فرعاً لمطاعم
"بوابيز" ليصبح إجمالي
الفروع ٥٢

زيادة حجم إنتاج الدواجن إلى
٥٠٠,٠٠٠ يومياً

الأحداث الاستراتيجية الرئيسية لعام ٢٠٢٣

فبراير

إطلاق خط الإنتاج الجديد "التنمية لايف"، الأول من نوعه في الشرق الأوسط

تواصل التنمية تعزيز الابتكار في مجموعة منتجاتها حيث أطلقت "التنمية لايف"، وهو خط إنتاج جديد للدواجن الطازجة المغذية والغنية بالأوميغا ٣.

مذكرة تفاهم مع صندوق التنمية الزراعية لإطلاق مبادرة للشراكة المجتمعية مع صغار المستثمرين

يركز المشروع على دعم تحقيق هدف الشركة بإنتاج ١.٢ مليون دجاجة يومياً، بما يساهم في تحقيق أهداف المملكة لرفع نسبة الاكتفاء الذاتي من لحوم الدواجن إلى ٨٠٪ بحلول عام ٢٠٢٥.

مذكرة تفاهم مع الشركة السعودية الاستثمارية لإعادة التدوير (سيرك)

تهدف مذكرة التفاهم إلى وضع إطار عمل لتعزيز التعاون والتكامل في جهود إعادة تدوير المخلفات الزراعية الناتجة عن قطاع الدواجن للحفاظ على البيئة وزيادة المساحات الخضراء ودعم جهود خفض الانبعاثات الكربونية.

مذكرة تفاهم مع المركز الوطني لتنمية الغطاء النباتي ومكافحة التصحر

تركز مذكرة التفاهم في المقام الأول على وضع إطار عمل لدعم وتنمية الغطاء النباتي في المتنزهات الوطنية والحفاظ على مكوناتها الطبيعية، وتطوير البنية التحتية الخضراء في محافظة الرياض.

يونيو

شراكة استراتيجية مع شركة تطوير منتجات الحلال



تشكل الشراكة خطوة مهمة نحو تمكين وتعزيز صناعة منتجات الحلال في المملكة، ودعم وتطوير منظومة منتجات الحلال على المستوى الإقليمي والعالمي.

مارس

الفوز بجائزة أفضل منتج لعام ٢٠٢٣ في الخليج



فازت شركة التنمية بجائزة أفضل منتج للعام ضمن فئة الدجاج الطازج الصديق للبيئة وذلك لتقدمها غلاف أوكسو القابل للتحلل البيولوجي.

سبتمبر

توقيع اتفاقية المساهمين بين شركة تلال الصعاء للخدمات البيطرية المحدودة، الشركة المملوكة للتنمية بالكامل، وشركة إم إتش بي إس إي (MHP SE) لإنشاء مشروع مشترك

أثمرت هذه الشراكة عن إنشاء مشروع مشترك لاستثمار أكثر من ٢٠٠ مليون ريال سعودي في المنشآت الزراعية، والفقاسات ومنشآت إنتاج أعلاف الدواجن في المملكة.

يوليو

تصنيف الشركة في قائمة فوربس لأفضل ١٠ شركات مبتكرة في الاستدامة

تصنيف شركة التنمية ضمن قائمة فوربس المرموقة لأفضل ١٠ شركات مبتكرة في مجال البيئة المستدامة وتوفير الاحتياجات الأساسية في المملكة العربية السعودية.



نوفمبر

مذكرة تفاهم مع المركز الوطني لأبحاث وتطوير الزراعة المستدامة (استدامة)

تهدف هذه الشراكة الاستراتيجية إلى دعم جهود التعاون على المستوى الوطني بين القطاعين الزراعي ومؤسسات القطاع الخاص بما يتماشى مع أهداف التنمية المستدامة لرؤية المملكة ٢٠٣٠.

إطلاق النسخة الأولى من تقرير الاستدامة لشركة التنمية ٢٠٢٢

يسلط التقرير الضوء على استراتيجية الشركة، وخارطة الطريق التي تنتهجها لتحقيق أولويات الممارسات البيئية والمسؤولية الاجتماعية والحوكمة، مما يشكل دليلاً على رؤية التنمية لتصبح الشركة الرائدة عالمياً في مجال إنتاج البروتينات الحلال الصحي والمستدام بحلول عام ٢٠٣٠.

جوائز "نيلسن أي كيو بايسيس" لأفضل الابتكارات

حصل خط إنتاج الدجاج الطازج المدعم بالأوميغا ٣ من شركة التنمية على جائزة "منتج العام" من جوائز أفضل المنتجات الابتكارية لعام ٢٠٢٣ المقدمة من شركة "نيلسن أي كيو".

توقيع اتفاقية تطوير حصرية بين شركة مطاعم التنمية للوجبات السريعة (الشركة المملوكة للتنمية بالكامل) وشركة PLK Europe GmbH

تهدف الاتفاقية إلى إنشاء وتشغيل مطاعم "بوبايز" في الكويت والبحرين.

ديسمبر

الحصول على تسهيل ائتماني متوافق مع الشريعة الإسلامية من البنك السعودي الفرنسي



يشكل التسهيل الائتماني البالغة قيمته ٤٥٠ مليون ريال سعودي خطوة مهمة نحو تعزيز القوة المالية لشركة التنمية ودعم خططها المستمرة للتوسع الاستراتيجي.

أكتوبر

توقيع مذكرة تفاهم مع شركة فيبرا أجرو إنديستريز ("فيبرا") لإنشاء مشروع مشترك



يشمل الهدف الأساسي للمشروع المشترك، والمملوك للتنمية بنسبة ٥٠٪، التعبئة المشتركة لكل من منتجات التنمية وفيبرا، بدايةً من المملكة العربية السعودية، مع خطط للتوسع في منطقة الشرق الأوسط وشمال إفريقيا.

كما سيتم تقييم إمكانية تأسيس منشأة لإنتاج الدواجن أو منتجات التصنيع الأخرى من خلال المشروع المشترك في المملكة العربية السعودية.



محفزات الاستثمار في الشركة

تواصل شركة التنمية التقدم بخطوات كبيرة نحو تحقيق رؤيتها للعام ٢٠٣٠ لتصبح الشركة الأولى لإنتاج البروتين الصحي الحلال والمستدام. وينعكس هذا التقدم من خلال رحلتنا الحافلة بالإنجازات، والتي تركز باستمرار على الابتكار والاستدامة وتعزيز كفاءة الإنتاج.

وتقدم الشركة المنتجات والخدمات المتنوعة في قطاع ديناميكي سريع النمو والتطور، وفي إطار ذلك توفر التنمية بيئة استثمارية جاذبة من خلال نجاحها المستمر في تنفيذ استراتيجية قوية ومدروسة من شأنها إرساء قاعدة قوية وراسخة للمرحلة القادمة من النمو والتطور.



نموذج تشغيلي متكامل

يعزز نموذجنا التشغيلي المتكامل الذي يشمل الفلاحة والإنتاج والتوزيع سلسلة العمليات التشغيلية، إلى جانب تحسين كفاءة التكلفة ومراقبة الجودة عبر كل مرحلة من مراحل سلسلة القيمة.



ديناميكيات السوق الإيجابية والعمل في أحد القطاعات الخدمية الأساسية

تعمل شركة التنمية الغذائية في أحد القطاعات الاقتصادية الخدمية الأساسية، والتي تمتلك أهمية جوهرية في تحقيق أهداف الأمن الغذائي للمملكة، ويشهد سوق منتجات التنمية حالياً نمواً سريعاً وثابتاً، وذلك نظراً للنمو السكاني المتزايد وارتفاع استهلاك الفرد من الدواجن، إلى جانب زيادة شعبية الدواجن الطازجة بين المستهلكين، وكذلك التوجه نحو تناول الطعام خارج المنزل، ونمو قطاع الضيافة والفنادق والمطاعم وزيادة غير متوقعة في عدد السياح.



التناغم مع مستهدفات رؤية المملكة ٢٠٣٠

يتسارع نمو أعمال شركة التنمية الغذائية بفضل السياسات التي تنتهجها المملكة، بما فيها السعي نحو تحقيق قدر أكبر من الاكتفاء الذاتي من إنتاج الدواجن وضمان تحقيق الأمن الغذائي في المملكة. وتمتلك التنمية، بفضل أدائها المتميز وعالي الكفاءة في إنتاج الدواجن وحصتها السوقية المتنامية، الجاهزية التامة للاستفادة من المبادرات واسعة النطاق التي أطلقتها المملكة والتي من شأنها تعزيز نمو الشركة.



قوة الوضع المالي وأسس الأعمال

كان لإدراج الشركة بنجاح في سوق الأسهم السعودية (تداول) في عام ٢٠٢١، إلى جانب الأداء المالي المتميز والمتواصل لشركة التنمية الغذائية دور كبير في تعزيز قدرة الشركة على التمويل لتوسعة أعمالها، وذلك من خلال استخدام المرافق المطورة التي تختص بالتصنيع وطحن الأعلاف وغيرها، في الوقت الذي تستعد فيه التنمية للانطلاق نحو مرحلة جديدة من النمو الاستراتيجي الشامل. ويتوزع رأس مال الشركة حالياً بين الموارد الداخلية وتمويل الديون.



نموذج مرن يجمع بين الأصول المستأجرة والمملوكة للشركة

نقوم باستئجار مزارعنا وغيرها من المرافق، كما نملك أصولاً رئيسية أخرى. ومن خلال هذا النموذج المرن، يمكننا التوسع عبر إضافة أصول جديدة في المواقع التي نختارها ومن دون نفقات رأسمالية كبيرة. ومن خلال إدارة المزارع وأصول الإنتاج مع فرقنا المتمرس، فإننا نحقق التميز التشغيلي، إلى جانب ضمان سلسلة توريد قوية ومترابطة والتحكم الفعال في التكاليف.





بيانات المساهمين

كبار المساهمين

شركة مجموعة الدباغ القابضة

عدد الأسهم: ١٤,٠٠٠,٠٠٠

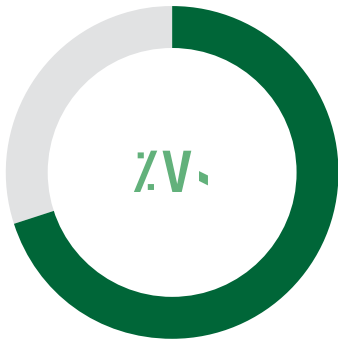

معلومات عن الأسهم

٢٠٢١	تاريخ الإدراج
تداول	السوق المالية
٢٢٨١	الرمز
SA15BH1H3KH5 (ISIN)	الرقم التعريفي الدولي للأوراق المالية (ISIN)
٢,٠٠٠,٠٠٠	عدد الأسهم المصدرة
١٠٣ ريال سعودي	سعر الإغلاق في ٣١ ديسمبر ٢٠٢٣
٢,٠٦٠ مليون ريال سعودي	القيمة السوقية في ٣١ ديسمبر ٢٠٢٣
٤٩%	الحد الأعلى للملكية الأجنبية
٣٠%	الأسهم الحرة

مساهمو التنمية بحسب التوزيع الجغرافي

(في ٣١ ديسمبر ٢٠٢٣)

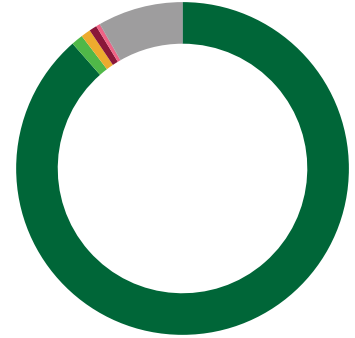

مساهمو التنمية بحسب النوع

(في ٣١ ديسمبر ٢٠٢٣)

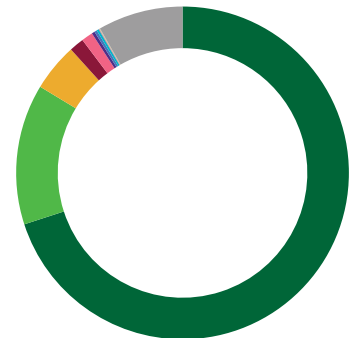

رسم بياني لسعر سهم التنمية

(١ يناير ٢٠٢٣ - ٣١ ديسمبر ٢٠٢٣)

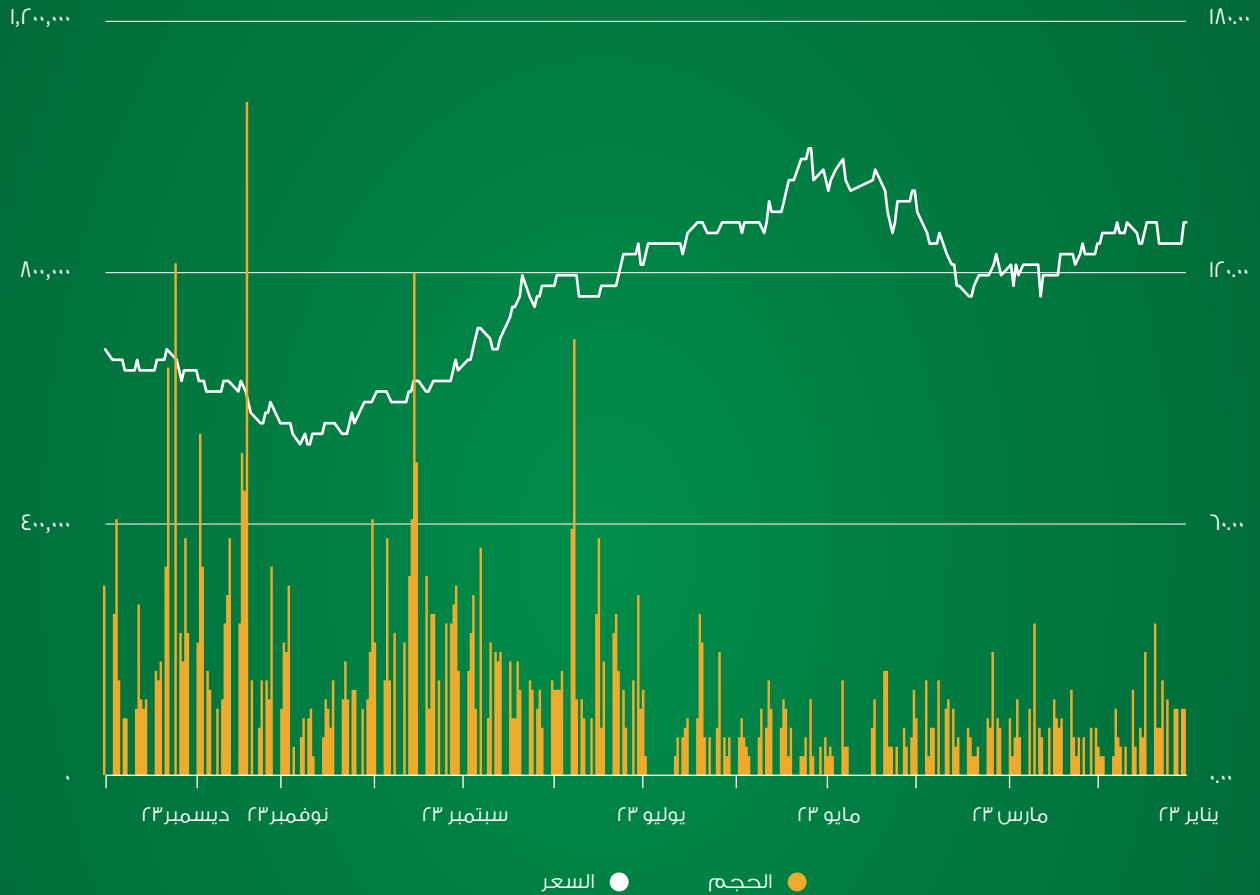

التقويم المالي لشركة التنمية لعام ٢٠٢٣

التاريخ	الحدث
١٢ فبراير ٢٠٢٣	إعلان النتائج المالية السنوية لعام ٢٠٢٢
١٤ مايو ٢٠٢٣	إعلان النتائج المالية للربع الأول من عام ٢٠٢٣
١٧ مايو ٢٠٢٣	إعلان اجتماع الجمعية العامة غير العادية
٠٤ يوليو ٢٠٢٣	توزيع أرباح نقدية عن العام المالي ٢٠٢٢
١٣ أغسطس ٢٠٢٣	إعلان النتائج المالية للنصف الأول من عام ٢٠٢٣
٠٥ نوفمبر ٢٠٢٣	إعلان النتائج المالية للأشهر التسعة الأولى من عام ٢٠٢٣

٢ مراجعة استراتيجية

١٦	كلمة رئيس مجلس الإدارة
١٨	كلمة الرئيس التنفيذي
٢٢	شعار العام
٢٤	النموذج التشغيلي
٢٦	الاستراتيجية
٢٨	رؤية المملكة ٢٠٣٠
٣٠	كلمة الرئيس المالي
٣٤	استعراض الأعمال
٤٠	فريقنا
٤٦	إدارة المخاطر
٥٠	الاستدامة





كلمة رئيس مجلس الإدارة

شراكات استراتيجية لتسريع رحلة النمو

الاستفادة من تحسن أوضاع السوق

حافظت أسس السوق المحلية على قوتها ومرونتها خلال عام ٢٠٢٣، مع استمرار وتيرة التحوّل في المملكة العربية السعودية، وتنفيذ مجموعة من المبادرات لتقليل الاعتماد على النفط، وتنويع مصادر الدخل، وتعزيز القدرة التنافسية للعديد من القطاعات. علاوةً على ذلك، انعكس انتعاش السياحة المحلية بشكل إيجابي على صناعة الأغذية والمشروبات ومستويات الطلب على منتجاتنا وخدماتنا أيضاً.

وكان للتوسع العمراني والتوجهات الاستهلاكية الناشئة وسريعة التغيير في المملكة دور مهم في دفع الجهود المبذولة لتطوير المنتجات والابتكار. ونفخر بثبوتنا مكانة ريادية في السوق من خلال إطلاق منتج دواجن صحي غني بالأوميغا ٣ تحت علامتنا التجارية الفرعية الجديدة "التنمية لايف". وحظي خط الإنتاج الجديد للدواجن الطازجة والصحية، وهو الأول من نوعه في المملكة، بإقبال لافت من قبل عملائنا، خاصةً أولئك الذين يسعون إلى تبني خيارات غذائية صحية.

ونتيجةً لذلك، تجاوز أداء الأعمال في "التنمية" كل توقعاتنا، ويسرني أن أبلغكم بأننا بفضل الله تعالى تمكّننا مجدداً من تحقيق أهدافنا وجني عوائد مستدامة وطويلة الأجل لمساهمينا الكرام.

يظل التوسع الإقليمي من المحاور الأساسية على جدول أعمالنا، وفي هذا السياق، أبرمنا اتفاقية تطوير حصرية جديدة لإنشاء وتشغيل وتوريد المحتوى المحلي بنسبة ١٠٠٪ من الدجاج الطازج لمطاعم "بوابز" في الكويت والبحرين. كما نعمل على تعزيز حضورنا في منطقة المشرق العربي من خلال عقود التوريد المبرمة مع "ماكدونالدز" و"برجر كنج".

نتطلع في المرحلة القادمة إلى مواصلة التركيز على سبل اغتنام الفرص الكثيرة والواعدة في قطاعنا داخل المنطقة وخارجها.

دمج الاستدامة عبر سلسلة القيمة

بصفتنا شركة وطنية تتمتع بحس عالٍ من المسؤولية، يستمر تركيزنا على مراعاة الاستدامة كأولوية في مختلف جوانب أعمالنا وحضورنا وتأثيرنا، انطلاقاً من قناعتنا بأن الاستدامة مساهم أساسي في مسيرة نمونا وتطورنا، لذا نمنحها الأهمية عبر كافة مراحل سلسلة القيمة.

وخلال العام الماضي، حرصنا على تكثيف أنشطتنا في مجال الممارسات البيئية والمسؤولية الاجتماعية والحوكمة، وحافظنا باستمرار على هذا الزخم بإطلاق حلول جديدة لمعالجة عدد من التحديات الرئيسية التي تواجه قطاعنا. وأطلقنا استراتيجيتنا الجديدة للحوكمة البيئية والاجتماعية والمؤسسية، وأصدرنا أول تقاريرنا للاستدامة، والذي يبيّن التزامنا بممارسات الأعمال المستدامة في كل ما نقوم به.

من جهة أخرى، نظمنا النسخة الثانية من تحدي الريادة الشاملة الذي انطلق في عام ٢٠٢٢، لتعزيز التحوّل من الاعتماد على الأعلاف المستوردة القائمة على حبوب الخزة وفول الصويا إلى أعلاف محلية مستدامة وصديقة للبيئة. ومن المتوقع الإعلان عن الفائز بالجائزة الكبرى البالغة قيمتها مليون دولار أمريكي خلال النصف الأول من عام ٢٠٢٤.

كان عام ٢٠٢٣ عاماً استثنائياً لشركة التنمية الغذائية، تخلله إبرام العديد من الشراكات الاستراتيجية مع جهات حكومية ومؤسسات من القطاع الخاص، مما سيُرسّي لنا الأسس للشروع في مرحلة جديدة وواعدة من النمو والتطور كشركة عالمية رائدة في قطاع الأغذية الحلال، بينما نواصل العمل على تعزيز التزامنا الراسخ بالاستدامة.

على مدار رحلة السنتين عاماً الماضية، رسّخت شركتنا مكانتها الريادية في سوق متغيرة وسريعة النمو. وفي كل محطة على امتداد الرحلة، ظلّ تركيزنا الأساسي منصباً على التحسين والتطوير في كافة جوانب أعمالنا، مع الالتزام بمواصلة إسهاماتنا المتميزة في دعم أهداف رؤية المملكة ٢٠٣٠ في مجال الأمن الغذائي وتحقيق الاكتفاء الذاتي، وتعزيز المحتوى المحلي ورفع الناتج المحلي الإجمالي من القطاع الخاص غير النفطي في المملكة.

ومن خلال شراكاتنا الاستراتيجية مع مجموعة من أهم الشركات الرائدة حول العالم، سنتمكن من تعزيز قطاع الأغذية الحلال المحلية وتطوير المنتجات السعودية، بجانب الاستفادة من رحلة نجاحنا في المملكة العربية السعودية لتحقيق نجاحات مماثلة في مواقع جغرافية مختلفة حول العالم، والمضي قدماً على مسار التحول إلى أهم شركة عالمية لإنتاج البروتين الصحي الحلال والمستدام بحلول عام ٢٠٣٠.

وحيث أن المملكة تمتلك جميع المقومات للتحوّل إلى مركز عالمي محوري لقطاع الأغذية الحلال، قمنا في ٢٠٢٣ بتطوير استراتيجيتنا لتعزيز دورنا الريادي في قطاع الأغذية الحلال المزدهر من خلال توطينه وزيادة قدرتنا التنافسية داخل المنطقة.

كما سنسرّع خططنا الاستراتيجية للنمو والتقدم في قطاع الأغذية الحلال من خلال تعاوننا مع مجموعة من أبرز الأسماء الرائدة في هذا المجال. وتعتبر مذكرة التفاهم التي أبرمناها مع شركة "فيبرا أجرو إنديستريز"، الشركة العالمية المتخصصة في إنتاج وتصدير الدواجن ومقرها في البرازيل، الخطوة الأولى لإنشاء مشروع مشترك جديد يحمل إمكانيات كبيرة وواعدة مستقبلاً.

وبعد مرور عام على اتفاقيةنا مع شركة "تايسون للأغذية"، تمكّننا من خلال مشروعنا المشترك من التوسع لدخول أسواق إضافية خارج المملكة، ووقعنا أيضاً اتفاقية مساهمين بين الشركة المملوكة للتنمية بالكامل، وهي شركة تلال الصحراء للخدمات البيطرية المحدودة وشركة إم إنش بي إس إي (MHP SE)، مما ساهم في تقليل اعتماد المملكة العربية السعودية على واردات منتجات الدواجن بشكل كبير.

تشكّل هذه الاتفاقيات المهمة دليلاً ملموساً على التزامنا الراسخ بتعزيز أهداف الأمن الغذائي وتحقيق الاكتفاء الذاتي في المملكة، إلى جانب دعم الاستدامة في إنتاج الغذاء وتنمية المواهب. كما أن هذه الشراكات ستزيد مساهمة مؤسسات القطاع الخاص خارج صناعة النفط في الناتج المحلي الإجمالي، إلى جانب توفير العديد من فرص العمل في المملكة، والاستفادة من معرفتنا وخبرتنا وتطبيق أفضل الممارسات المحلية والعالمية في مجال الزراعة الجيدة.

وعالي الكفاءة، وانطلاقاً من بيئة العمل الداعمة والمحفزة اليوم، ولا سيما في المملكة العربية السعودية، فإننا نتطلع بتفاؤل إلى تحويل مستهدفات استراتيجيتنا الطموحة للنمو إلى حقيقة ملموسة.

شكر وتقدير

يساهم الدعم الراسخ الذي تقدمه حكومة المملكة العربية السعودية لشركات إنتاج الأغذية المحلية بدور محوري في الدفع بعجلة النمو وتطوير فرص جديدة للقطاع بأكمله. لذا، نود أن نعبر عن تقديرنا وامتناننا لهذا الدعم الذي يعزز نطاق توسعنا الاستراتيجي. ونتطلع إلى مواصلة لعب دورنا لنساهم في دعم أهداف الأمن الغذائي وتحقيق الاكتفاء الذاتي في المملكة، تماشياً مع أولويات رؤية المملكة ٢٠٣٠.

وأوجه إلى جميع شركائنا الذين شاركوا رحلة "التنمية" المتميزة بأصدق عبارات الشكر على ثقتهم الراسخة في أعمالنا، ودعمهم رؤيتنا للتوسع خارج حدود المملكة، فمن خلال الدمج بين خبراتكم العالمية وقدرتكم على دخول الأسواق الدولية وابتكاراتنا وشبكاتنا الإقليمية، شكلنا معاً قوة مؤثرة وفاعلة.

وقدّم مجلس إدارتنا وفريق القيادة العليا وكامل فريق عملنا المتنوع والمتفاني أداءً متميزاً خلال عام ٢٠٢٣. وبجهودهم الدؤوبة مهّدوا الطريق لمرحلة جديدة مرتقبة من النمو، حيث ارتقينا بالشركة معاً نحو آفاق جديدة من التقدم والنجاح. وأود أن أعبر عن مدى امتناني وتقديري لهم على ولائهم والتزامهم، وكلي ثقة بقدرتهم على دعم الشركة لمواصلة تقديم قيمة أفضل لجميع أصحاب المصلحة على المدى البعيد.

كما أحرزت مبادرة المليون شجرة تقدماً ملحوظاً، حيث قمنا بزراعة أكثر من ٣٦٥,٠٠٠ شجرة حتى نهاية عام ٢٠٢٣. ومن خلال هذه المبادرة، تستهدف شركة التنمية دعم إنشاء اقتصاد محلي دائري بصافي انبعاثات صفري، تماشياً مع التزامنا بالحفاظ على التنوع البيولوجي.

الآفاق المستقبلية

نتطلع في شركة "التنمية" إلى مستقبل واعد، بينما نواصل بذل الجهود لنصبح الشركة الأولى في سوق البروتين الصحي الحلال والمستدام. وبفضل دعمنا لمستهدفات وخطط المملكة بعيدة المدى والرامية إلى تحقيق الاكتفاء الذاتي والأمن الغذائي، إلى جانب الفرص التي حددها لبناء الشراكات مع كبرى الشركات الرائدة عالمياً، قمنا بإرساء قاعدة صلبة لشركتنا لمواصلة تحقيق التقدم السريع والإنجازات البارزة.

وستكون شركائنا الاستراتيجية مع شركة تطوير منتجات الحلال، المملوكة بالكامل لصندوق الاستثمارات العامة، بمثابة حافز مهم للنمو والابتكار. ويبقى التزامنا راسخاً بالمشاركة في تطوير قطاع الأغذية الحلال للاستفادة من الطلب العالمي واستكشاف الأسواق المستهدفة للتوسع العالمي، بما يرسخ مكانة المملكة العربية السعودية كمركز عالمي للأغذية الحلال.

واستناداً إلى الرؤية الحكيمة لقيادة المملكة، والتوجيهات القيّمة لمجلس إدارتنا والجهود الدؤوبة لمديرينا التنفيذيين وزملائنا المتفانين في فريق "التنمية"، سنخوض هذه الرحلة الطموحة لتوسيع نطاق بصمتنا العالمية وتبوء الصدارة في هذه السوق التي تحمل الكثير من الإمكانيات الواعدة للنمو.

من خلال المضيّ قدماً في توسعة نطاق عملياتنا والتمسك بقيم الاستدامة الراسخة، سنواصل تطوير نموذجنا التشغيلي المتكامل



حيث أن المملكة تمتلك جميع المقومات
للتحول إلى مركز عالمي محوري لقطاع
الأغذية الحلال، قمنا في ٢٠٢٣ بتطوير
استراتيجيتنا لتعزيز دورنا الريادي في قطاع
الأغذية الحلال المزدهر من خلال توطينه
وزيادة قدرتنا التنافسية داخل المنطقة.

معالي الأستاذ عمرو الدباغ
رئيس مجلس الإدارة

كلمة الرئيس التنفيذي

الاستفادة من الفرص لتحقيق النمو المستدام

ونمت أحجام المبيعات مع تعزيز حضورنا القوي عبر قنوات متعددة، مما يعكس تفضيل المستهلكين والعملاء لمنتجاتنا. كذلك، قمنا بتوسيع نطاق انتشارنا في دول مجلس التعاون الخليجي، وعلى إثر النجاح اللافت لامتياز سلسلة مطاعم "بوايز" في المملكة العربية السعودية، أبرمنا اتفاقية تطوير حصرية جديدة لنقل سلسلة مطاعم دجاج لوزيانا بتوابل الكاجون الشهيرة عالمياً "بوايز" إلى الكويت والبحرين، مع افتتاح أول مطاعمها في عام ٢٠٢٤. سيتبع هذه الخطوات التوسعية الإقليمية الجديدة المزيد من المبادرات، بينما نواصل إيجاد الفرص الجديدة واغتنامها لتحقيق المزيد من التوسع في دول مجلس التعاون الخليجي وخارجها.

الشراكة مع كبرى الشركات الدولية لدفع النمو والابتكار

كان عام ٢٠٢٣ عاماً مميزاً بالنسبة لشركة التنمية أبرمنا خلاله العديد من الشراكات الجديدة، إلى جانب توطيد وتوسيع علاقات التعاون الحالية. وكثفتنا التواصل مع كبرى الشركات العالمية لاستكشاف المزيد من الفرص، ما يؤكد المكانة المرموقة التي تتمتع بها التنمية في السوق سواء على الصعيد المحلي أم الدولي.

وتتقدم الشركة بخطوات سريعة للتحوّل إلى شركة رائدة في جذب الاستثمار الأجنبي المباشر إلى المملكة، حيث حققت شراكتنا الناجحة مع شركة تايسون للأغذية قيمة مضافة وتأثيراً ملحوظاً. ونمت شراكتنا من خلال إضافة قدرات جديدة وتوسيع قاعدة عملائنا، بجانب تعزيز حضورنا لا سيما في مجال التجزئة. وإضافةً إلى مساهمتها الحالية في النمو، شكّلت الصفقة مع شركة تايسون للأغذية منصة انطلاق للتوسع في صناعة الأغذية الحلال العالمية متسارعة النمو.

وجاء قرار الشركة الاستراتيجي بتعزيز علاقات التعاون الهادفة مع الشركات العالمية مدفوعاً بتطلعاتنا ورؤيتنا لمواصلة تعزيز سلسلة القيمة، والتوسع داخل المملكة العربية السعودية وخارجها، وتسريع نمو شركتنا.

وفي الربع الأخير من العام ٢٠٢٣، وقّعنا اتفاقية مساهمين مع شركة إم إنش بي إس إي (MHP SE)، لإنشاء مشروع مشترك جديد من شأنه لعب دور أساسي في تطوير قطاع الأغذية المحلي. ومن خلال استثمارات تتخطى قيمتها ٢٠٠ مليون ريال سعودي، نتطلع إلى إضافة قدرات إنتاجية جديدة تزيد عن مليون طائر من دجاج التفريخ ومن المتوقع أن تنتج نحو ١٧٥ مليون بيضة مخصبة سنوياً، وفقاسة متطورة ومطحنة لأغلاف الدواجن.

حققت شركة "التنمية" زخماً لافتاً في جهودها التوسعية خلال عام ٢٠٢٣ مدفوعاً بتطلعاتنا الطموحة وشراكتنا الاستراتيجية التي ساعدت الشركة على تسريع خططها للنمو، مع الحفاظ على التوازن المطلوب في التزاماتها وأهدافها تجاه الاستدامة.

واستلهاماً من رؤية المملكة العربية السعودية ٢٠٣٠، شرعنا في مسار استراتيجي مستندين إلى نموذجنا التشغيلي المرن، بجانب علاقات الشراكة البارزة مع أفضل الشركات الرائدة حول العالم، حيث نعمل بكفاءة عالية لتحقيق التكامل بين خبراتنا المحلية الواسعة في القطاع والخبرات العالمية.

وبينما نواصل سعينا لتحقيق تطلعاتنا واقتناص الفرص الواعدة في السوق، نسعى إلى ترسيخ مكانتنا بالتحوّل من شركة رائدة في المنطقة إلى قوة عالمية وازنة في سوق البروتين الحلال الصحي والمستدام.

وبفضل نموذج أعمالنا القوي والمرن، نجحنا في تحقيق أداء تشغيلي ومالي قوي خلال عام ٢٠٢٣. وبرغم التقلبات في بيئة الأعمال الناتجة عن تغير أسعار السلع العالمية، واحتداد المنافسة، وغيرها من العوامل، مضينا قدماً في تنفيذ عملياتنا بكفاءة، مما أرسى قاعدة صلبة لتسريع نمونا المستقبلي.

وارتفع إجمالي العوائد إلى ٢.١ مليار ريال سعودي هذا العام، وبلغ صافي الأرباح ٨٩.٤ مليون ريال سعودي.

تتقدم الشركة بخطوات سريعة للتحوّل إلى شركة رائدة في جذب الاستثمار الأجنبي المباشر إلى المملكة.

مبادرات حائزة على جوائز لتعزيز الاستدامة

أثبتت شركة التنمية مجدداً رؤيتها الفريدة وتميزها في الأداء التشغيلي، ولا سيما في المجالات الحيوية مثل الاستدامة والابتكار، حيث حصدت العديد من الجوائز المرموقة لقيادتنا في هذه المجالات.

وفاز تغليف منتجاتنا القابل للتحلل البيولوجي بالأكسدة بجائزة أفضل منتج لعام ٢٠٢٣ في الخليج ضمن فئة الدجاج الطازج الصديق للبيئة، مما يشكل دليلاً ملموساً على جهودنا المستمرة لتقديم منتجات مغذية وصحية وصديقة للبيئة لقاعدة عملائنا المتنامية.

كما وقّعت شركة التنمية وشركة "فيبرا"، إحدى الشركات العالمية الرائدة في مجال إنتاج وتصدير الدواجن ومقرها البرازيل، مذكرة تفاهم لإنشاء مشروع للتغليف المشترك لعلامتنا التجارية، والاستثمار في المعالجة الأولية و/أو منتجات المعالجة الأخرى، وتوسيع نطاق التوزيع وتطوير العلامة التجارية في المملكة العربية السعودية ومنطقة الشرق الأوسط وشمال إفريقيا عموماً. ستستفيد شركة التنمية من المعايير الذهبية التي تمتاز بها البرازيل في مجال إنتاج الدواجن، فضلاً عن تأمين إمدادات الحبوب ودخول سوق إنتاج منخفض التكلفة للتوسع المستقبلي في أسواق الأغذية الحلال العالمية

ويظل الابتكار في طليعة أولوياتنا في شركة التنمية، حيث كان المحفز الرئيسي للنجاح الذي حققته الشركة في إطلاق برنامج "التنمية لايف" في عام ٢٠٢٣، وشكل قفزة نوعية في السوق على مستوى المملكة، وخطوة إضافية نحو تحقيق خططنا وضمان ريادةنا لسوق البروتين الحلال المستدام عالمياً. وتماشياً مع مبادراتنا للتحوّل إلى شركة إنتاج أغذية تركز على استشراف المستقبل وتوفر للمستهلكين المحليين خيارات غذائية صحية ومغذية، تعاوناً مع خبراء دوليين لتطوير هذه المجموعة من الدواجن الطازجة المدعمة بالأوميغا ٣. ولاقى خط الإنتاج الجديد، وهو الأول من نوعه في المنطقة، إقبالاً استثنائياً من قبل المستهلكين حتى الآن، وهو ما شجعنا للمضي قدماً في تطوير وتنويع مجموعة منتجاتنا.

نواصل سعينا لتحقيق
تطلعاتنا واقتناص الفرص
الواعدة في السوق، ونسعى
إلى ترسيخ مكانتنا بالتحوّل
من شركة رائدة في
المنطقة إلى قوة عالمية
وازنة في سوق البروتين
الحلال الصحي والمستدام.

أهداف رؤية المملكة العربية السعودية ٢٠٣٠ في مجال تعزيز الأمن الغذائي وتحقيق الاكتفاء الذاتي، ودفع المزيد من الابتكار في مجموعة منتجاتنا لتلبية أذواق المستهلكين ومتطلباتهم المتغيرة.

وقد أحرزنا تقدماً ممتازاً أيضاً في رحلة تحوّلنا الرقمي، ونسعى إلى تسريع ودمج هذه القدرات الرقمية بشكل أكبر في أعمالنا خلال عام ٢٠٢٤. ومن خلال اعتماد تلك التقنيات المبتكرة عبر كافة عملياتنا، من الزراعة والمبيعات إلى الخدمات اللوجستية، لن نتمكن فقط من تحسين كفاءة التكلفة، لكننا سنعزيز سلامة الأغذية والأمن البيولوجي وسنرتقي بتجربة المستهلكين أيضاً.

في العام المقبل، سنزيد تركيزنا على تعزيز الاستفادة وتحقيق القيمة من شراكاتنا الجديدة والحالية. ولتحقيق هذه الغاية، سنعمل على توسيع نطاق مبادراتنا المشتركة لزيادة حجم الإنتاج، وتحسين الكفاءة التشغيلية، واقتناص الفرص لدخول مواقع جغرافية جديدة، وتطوير خطوط المنتجات القائمة على الابتكار، إلى جانب استكشاف قطاعات لمنتجات جديدة.

شكر وتقدير

وما تزال المبادرات الملهمة والشاملة التي اتخذتها المملكة تشكل بوصلة توجّهنا في رحلة نموّنا، ما يجعلنا نشعر بامتنان عميق على كل الدعم والبرامج الضخمة والمبتكرة الرامية إلى تطوير قطاع عملنا.

وأود أن أعبر عن خالص الشكر والتقدير للسادة أعضاء مجلس إدارة شركة التنمية الكرام على رؤيتهم الفذة وتوجيهاتهم القيّمة التي عززت تقدم شركتنا نحو المزيد من النمو والنجاح في ظل بيئة عمل سريعة التغير. كما لعب شركاؤنا وموردونا المحليون والدوليون دوراً محورياً في هذه المسيرة من خلال مشاركة خبراتهم ومعارفهم في العديد من المشاريع الجديدة الرامية إلى تسريع النمو المستقبلي.

ويظل عملاؤنا دائماً المحور الرئيسي لأعمالنا، لذلك نشمّن ثقتهم المستمرة في منتجاتنا وخدماتنا، ولنلتزم بوضعهم في طليعة أولوياتنا في كل عمل نقوم به. كما نتطلع بتفاؤل وثقة كبيرين إلى المرحلة التالية من مسيرتنا بالشراكة مع كافة أصحاب المصلحة ومستثمرينا الكرام.

في الختام، أود أن أتقدم بجزيل الشكر لكامل فريق العمل في التنمية، فهم المحفز الأساسي الذي يدفع بعجلة أعمالنا، ومن خلال التزامهم وإخلاصهم وجهودهم الدؤوبة، نجحنا في تقديم حلول مبتكرة وتحقيق إنجازات مهمة وتسجيل محطات جديدة.

سيد ذو الفقار الحمداني

الرئيس التنفيذي

ويشرفنا أن نحظى بتكريم من مجلة فوربس كأحد أفضل ١٠ شركات في المملكة العربية السعودية لالتزامهم بالإشراف البيئي وممارسات الأعمال المستدامة لتوفير الاحتياجات الأساسية. وتعكس هذه الجائزة اتباع الشركة لنموذج الاقتصاد الدائري الذي يعزّز كفاءة الإنتاج. ونحن بدورنا سنمضي قدماً في تعزيز مبادرات الابتكار، وتحسين عملياتنا، والحفاظ على التزامنا بالتميز، إلى جانب مساهمتنا في دعم برنامج جودة الحياة ضمن رؤية المملكة ٢٠٣٠.

ومن أبرز الإنجازات التي حققتها شركة التنمية هي نشر أول تقرير للاستدامة خلال هذا العام، والذي أكد التزامنا بالشفافية في الإفصاح عن استراتيجيتنا وخططنا، ويستعرض التقرير تقييمنا للأهمية النسبية والمقارنة المعيارية مع شركات الدواجن الأخرى، مما أثمر عن ٨ مجالات تركيز، تتماشى مع رؤية المملكة ٢٠٣٠ وأهداف الأمم المتحدة للتنمية المستدامة، وشملت المواضيع الأساسية الثلاثة استدامة الإنسان والكوكب والزراعة.

ودعت النسخة الثانية من تحدي الريادة الشاملة الذي أطلقته الشركة عام ٢٠٢٢، إلى استنباط حلول مبتكرة لتعزيز الإنتاج المحلي للأعلاف المستدامة والصديفة للبيئة، بما يتماشى مع مهمتنا الرامية إلى تقليل الاعتماد على الواردات. وبعد اختيارنا لخمس متسابقين للتأهل للتصفيات النهائية، سيتم الإعلان عن الفائز النهائي خلال النصف الأول من عام ٢٠٢٤.

كما يسر شركة التنمية إحرار تقدم كبير على صعيد دعم وتمكين المرأة، ومبادراتنا المرتبطة بالتنوع والشمول أيضاً. وبتحقيق أهدافنا في هذا المجال، ستستفيد الشركة من خبرات ورؤى زملائنا عبر كافة المستويات، كما أننا على قناعة تامة بأهمية تمثيل الكوادر النسائية المتميزة في مجلس الإدارة وفريق القيادة العليا. وندعم هذه المبادرات من خلال بناء ثقافة الاحترام المتبادل وتقبل الآخرين باختلافاتهم الثقافية ووجهات نظرهم الفريدة، بما يضع حجر الأساس لتعزيز نجاحنا المستدام مستقبلاً.

توقعاتنا لعام ٢٠٢٤

من المتوقع أن تحافظ المملكة العربية السعودية ومنطقة الخليج عموماً على مكانتها ضمن الأسواق ذات الإمكانيات العالية، مع استمرار ظهور فرص جديدة تواكب تطور أذواق المستهلكين وزيادة الطلب على المنتجات المغذية عالية الجودة.

ومن خلال الأسس التي رسخناها عام ٢٠٢٣، أصبحت شركة التنمية على جاهزية تامة للمضي قدماً في رحلة النمو الذاتي القوي في أعمالنا الأساسية، وتحقيق قيمة أكبر لأصحاب المصلحة من خلال تنفيذ المزيد من التوسع. كما سيبقى تركيزنا متمحوراً حول تعزيز مساهمتنا الفاعلة والاستباقية لتحقيق



شعار العام

شراكات استراتيجية لتسريع رحلة النمو

وها نحن الآن نحصد ثمار استراتيجيتنا الناجحة ونموذج الشراكة الفعال الذي اعتمدناه، ومن خلال علاقات التعاون الناجحة الحالية، حققت التنمية إنجازات جديدة وغير مسبوقه بطرح منتجات رائدة في الأسواق، كما سجلت نمواً قوياً في العوائد، إلى جانب توسعها نحو آفاق واعدة لترسيخ حضورها عبر المنطقة وخارجها.

وستمهد هذه التحالفات الطريق لقفزة هائلة على مستوى القطاع بأكمله، وإلى جانب القيمة المضافة التي ستحققها لمساهميننا، سيكون لها إسهامات محورية في دعم الأولويات الاستراتيجية لرؤية المملكة ٢٠٣٠ في مجال الاكتفاء الذاتي والأمن الغذائي، فضلاً عن ترسيخ مكانتنا كقوة إقليمية مؤثرة.

أرست شركة التنمية دعائم قوية ومستدامة لتسريع النمو خلال السنوات القادمة، والاستفادة من الإنجازات التي حصدها بفعل التنفيذ الفعال لاستراتيجيتها، وما تقدمه من حلول وقيمة متميزة، من خلال مجموعة من علاقات التعاون الناجحة مع أهم المنتجين العالميين.

واستناداً إلى نهجنا وقيمنا القائمة على الريادة والابتكار والمدعومة بالتميز التشغيلي والإدارة المالية المنضبطة، رسخت شركة التنمية موقعها كلاعب رئيسي في السوق، وشريك مفضل لكبرى شركات الأغذية العالمية، ومن خلال تركيزنا على هدفنا الرئيسي بتحويل التنمية إلى أهم شركة لإنتاج البروتين الصحي الحلال والمستدام، فإننا لا ندخر وسعاً في اغتنام فرص الشراكة مع أهم الشركات الكبرى لمواصلة تحقيق الزخم والنجاحات وتحويل تطلعاتنا الطموحة للنمو إلى حقيقة.





النموذج التشغيلي

تعتمد شركة التنمية الغذائية نموذجاً تشغيلياً قوياً ومتكاملاً يعزز القيمة المقدمة لجميع أصحاب المصلحة، ويدعم مسار نمو الشركة نحو تحقيق رؤيتها لتصبح الشركة الأولى عالمياً لمنتجات الأغذية البروتينية الصحية الحلال والمستدامة بحلول عام ٢٠٣٠.

عناصر الإنتاج

دجاج الأمهات ◀ غذاء محلي
المصدر ◀ مطاحن أعلاف شركة
التنمية الزراعية ◀ المنتجات
الصحية ◀ شركة تلال الصحراء

الدواجن الحية
اللحوم المستوردة

دجاج (كامل، أجزاء طازجة
ومجمدة ومنتجات أخرى)
منتجات الدجاج واللحوم
المعالجة

طازج (الدجاج بعظم وأجزاء
الدجاج الخالية من العظم)



١
التربية



٢
الإنتاج



٣
التوزيع



٤
مطاعم الخدمة
السريعة
وخدمات الأغذية

سلسلة القيمة في صناعة الدواجن



النتيجة النهائية

الدواجن الحية



دجاج (كامل، أجزاء طازجة ومجمدة ومنتجات أخرى)



منتجات الدجاج واللحوم المعالجة



الموزعون



عملاء التجزئة



قطاع الضيافة والفنادق والمطاعم



الدجاج المقلي وشطائر الدجاج



المعالجة

مزارع إنتاج دجاج الأمهات ← الفقاسات ← مزارع إنتاج الدجاج اللاحم

مزارع شركة التنمية الزراعية بدعم من شركة تلال الصحراء للخدمات البيطرية المحدودة

مصانع المعالجة الأولية ← منتجات التصنيع الأخرى ← المستودعات

شركة التنمية الزراعية المحدودة



قنوات توزيع شركة التنمية
- المملكة العربية السعودية
- البحرين
- الإمارات العربية المتحدة
- الكويت
- عُمان
- الأردن
قاعدة العملاء

- المستهلك (مبيعات التجزئة)

- طلبات السيارات

- الطلبات الإلكترونية

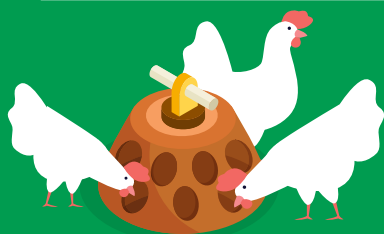

الاستراتيجية

انطلاقاً من مركزها الرائد كشركة متكاملة لإنتاج الدواجن ومنتجات التصنيع الأخرى، مدعومة بتاريخها الطويل في المنطقة وقدراتها الإنتاجية المتميزة، تمتلك شركة التنمية الغذائية مكانة قوية تؤهلها لتحقيق نمو مستدام على المدى البعيد.

محركات النمو الاستراتيجية

<p>يستهدف المحرك الثالث دعم توسع شركة التنمية في أسواق البروتين الحلال العالمية من خلال الاستفادة من شراكاتها الحالية مع الشركات العالمية الرائدة في القطاع.</p>	<p>يركز المحرك الثاني على مطاعم الخدمة السريعة من خلال رفع كفاءة وإمكانات العلامة التجارية "بوايز" في المنطقة، والاعتماد على هذه المنصة لدعم جهود التوسع كشركة متعددة العلامات التجارية في السوق الأساسية بالتوازي مع التوسع في السوق العالمي لمطاعم الخدمة السريعة الحلال.</p>	<p>يركز المحرك الأول على دفع النمو في السوق الرئيسية للشركة من خلال تعزيز قدرات الانتاج الأولية وعمليات التصنيع الأخرى، بالإضافة إلى بناء قاعدة أصول تعتبر الأفضل في فئتها.</p>	<p>ستواصل شركة التنمية العمل على تحقيق استراتيجية النمو التي تعتمد على ثلاثة محركات:</p>
---	--	--	--

عوامل التمكين الرئيسية

- بناء شراكات استراتيجية مع العديد من أصحاب المصلحة من القطاعين الحكومي والخاص
- ضمان التميز في الأداء التجاري والتشغيلي، إلى جانب تبني الرقمنة والابتكار
- اعتماد نموذج تشغيل يتوافق مع استراتيجية الشركة ويستقطب أفضل المواهب في جميع المجالات التي تتطلب كفاءات جديدة



الاستدامة

- أن تصبح شركة التنمية الغذائية نموذجاً يُحتذى به في مجال الإنتاج المستدام للدواجن، إقليمياً وعالمياً
- المبادرات المجتمعية والبيئية
- الابتكار في حلول الطاقة ومعالجة المخلفات
- رفع مستوى رعاية الحيوانات



الكسب

- أن تصبح الشركة العالمية الأولى للبروتين الصحي الحلال والمستدام بحلول عام ٢٠٣٠
- زيادة الطاقة الإنتاجية للشركة في قطاعي الدجاج الطازج ومنتجات التصنيع الأخرى
- رفع قدرات العلامة التجارية "بوايز" لتكون شركة متعددة المنصات في قطاع مطاعم الخدمة السريعة
- توسيع نطاق عمليات التنمية الغذائية عالمياً مع تنويع المنتجات لتشمل فئات أخرى من الأغذية البروتينية



العتاء

- غرس ثقافة العطاء كجزء من عملياتنا الأساسية في مراكزنا العالمية لتقديم قيمة مضافة تحدث تأثيراً أكبر على حياة الناس
- توفير فرص العمل للشباب السعودي عبر شبكة التنمية
- تعزيز فرص الحصول على الغذاء للمحتاجين من خلال المنح التي تقدمها التنمية
- تعزيز مكانة الشركة كمساهم رائد في مبادرة السعودية الخضراء

مجال العمل

وسائل التنفيذ

- معالجة مخلفات المياه لاستخدامها في مبادرة المليون شجرة وتقليل البصمة الكربونية
- رفع مستوى رعاية الحيوانات
- استكشاف مبادرات تعزيز كفاءة الطاقة واستخدام مصادر الطاقة المتجددة لخفض الانبعاثات
- الاستمرار في التوسع واستخدام الأنظمة الرقمية والذكاء الاصطناعي لتحسين كفاءة العمليات

- زيادة الطاقة الإنتاجية ورفع قدرات سلسلة التوريد لتوفير أكثر من مليون طائر يومياً
- زيادة إنتاج منتجات التصنيع الأخرى
- تعزيز عمليات الشركة في تصنيع الأعلاف وبقاسات البيض ومنتجات الصحة البيطرية
- تعزيز قيمة العلامة التجارية للشركة
- زيادة قدرة الشركة على الوصول إلى الأسواق من خلال الاستثمار في شبكة التوزيع الخاصة بالشركة
- التوسع في أسواق منتجات الحلال الدولية من خلال عقد شراكات استراتيجية

- توفير المزيد من فرص العمل للمواطنين والوافدين
- الاستثمار في الموارد للمساهمة في تحقيق أهداف الأمن الغذائي للمملكة
- دعم ريادة الأعمال المحلية عبر تبني نموذج استئجار المزارع والعقارات المملوكة من قبل الملاك المحليين، التي تحريها شركة التنمية
- التعاون مع جهات الرعاية الاجتماعية لإحداث تغيير إيجابي ودعم المحتاجين من أفراد المجتمع



واسترشاداً برؤيتنا في أن نصبح الشركة العالمية الأولى للبروتين الصحي الحلال والمستدام بحلول عام ٢٠٣٠، ومبادئ الكسب والعطاء والاستدامة، تبقى شركة التنمية ملتزمة باستراتيجيتها لتحسين ورفع قدرات الإنتاج إلى أكثر من مليون طائر يومياً بحلول عام ٢٠٢٥. وبناءً على ذلك، تنفذ الشركة الاستثمارات في المراحل الاستراتيجية من عملية الإنتاج للارتقاء بقدرات الشركة في الإنتاج والتوزيع.



أولوياتنا



المبادرات

الطموحات الاستراتيجية

التوسع في الأصول:

- الاستثمار عبر سلسلة القيمة - مزارع التربية ومزارع إنتاج دجاج الأمهات والفقاسات ومزارع تربية الدجاج اللاصم ومصانع طحن الأعلاف ومصانع المعالجة الأولية لتعزيز الإنتاج
- الاستثمار في تعزيز قيمة العلامة التجارية وشبكة التوزيع والخدمات اللوجستية التابعة للشركة لزيادة الحصة السوقية للشركة وتوسيع حضورها في الأسواق عبر قنوات ومواقع جديدة
- توسيع إنتاج الدجاج كبير الحجم لتلبية احتياجات قطاع مطاعم الخدمة السريعة

- 1 قطاع إنتاج الدواجن الطازجة: تحقيق النمو المستهدف وزيادة حصة الشركة في السوق

تزويد عملاء قطاع الضيافة والفنادق بمنتجات عالية الجودة:

- استثمار شركة التنمية في توسيع طاقتها الإنتاجية في منشآت التصنيع الأخرى وبناء منشآت جديدة مع شركة "تايسون للأغذية" لتلبية المتطلبات المتزايدة لقطاع الضيافة والفنادق وتوفير الحلول بالاعتماد على الدجاج المحلي، وترسيخ حضور الشركة المتنامي في قطاع التجزئة بدول مجلس التعاون الخليجي

- 2 قطاع منتجات التصنيع الأخرى: نمو في قطاع خدمات الأغذية والتوسع في مبيعات التجزئة

تعزيز محفظة المنتجات:

- تطوير وتوسيع مجموعة المنتجات التي تقدمها الشركة لتلبية احتياجات قطاع التجزئة، بالإضافة إلى توسيع قدرات التوزيع تحت العلامة التجارية "التنمية" للوصول إلى أسواق المستهلكين في جميع أنحاء دول مجلس التعاون الخليجي

تعزيز نمو العوائد:

- تحقيق أكبر حجم من العوائد من خلال زيادة حجم الإنتاج من الأعلاف والبيض والكتاكيت بعمر يوم واحد
- بناء الشراكات مع المزيد من الشركات الأساسية لتنمية محفظة منتجات ومعدات الصحة البيطرية
- توسيع قاعدة العملاء المحليين ومجموعة المنتجات

- 3 صحة الحيوانات والأعمال التجارية: زيادة العوائد

تحقيق التكامل في قطاع التوزيع:

- توسيع أنشطة التوزيع في قطاع مطاعم الخدمة السريعة مع تعزيز عدد المتاجر وأنشطة الإنتاج في المنطقة
- طرح علامات تجارية جديدة في المنطقة
- الاستفادة من دجاج التربية المحلي لتوفير فرص جديدة للنمو في قطاع مطاعم الخدمة السريعة

- 4 قطاع مطاعم الخدمة السريعة: توسيع عمليات الشركة في الأسواق والعلامات التجارية الجديدة

مواصلة بناء شراكات استراتيجية لدعم التوسع في الأعمال الأساسية للشركة

- الشراكة مع جهات كفيلة بتوفير فرص النمو وتحقيق المزيد من القيمة في فئات ومناطق جغرافية جديدة

- 5 الشراكات الاستراتيجية والمشاريع الجديدة

رؤية المملكة ٢٠٣٠

تستند رؤية المملكة ٢٠٣٠ إلى ثلاث ركائز رئيسية تتكامل فيما بينها في سبيل تحقيق أهداف المملكة وطموحاتها المستقبلية. أولها "وطن طموح" ويقصد به تعزيز فاعلية الحكومة وتمكين المسؤولية الاجتماعية. أما الركيزة الثانية فهي "اقتصاد مزدهر"، وتركز على تنمية وتنويع الاقتصاد الوطني وزيادة معدلات التوظيف. وأخيراً "مجتمع حيوي" إشارة إلى تعزيز القيم الإسلامية والهوية الوطنية فضلاً عن تمكين المواطنين من التمتع بحياة عامرة وصحية.

الأمن الغذائي في المملكة

تتمتع المملكة بأساسيات جوهريّة مواتية من بينها نمو عدد السكان، وقوة بيئتها الاقتصادية الكلية مع زيادة استهلاك الدواجن، وجميعها عوامل من شأنها تعزيز الطلب على المنتجات الغذائية.

في إطار تحقيق الأهداف الرئيسية لرؤية المملكة ٢٠٣٠ فيما يتعلق بدعم الأمن الغذائي والاكتفاء الذاتي، تطرح الحكومة مجموعة من التدابير والإجراءات لدعم هذا القطاع وتعزيز قدرته التنافسية على نطاق عالمي مع تشجيع فرص الاستثمار الأجنبي في قطاع الأغذية وغيرها من القطاعات الاقتصادية الحيوية.

تتطلع المملكة في هذه الآونة لتعزيز مكانتها كمركز عالمي للمنتجات والخدمات الحلال، وهو الأمر الذي تحممه شركة تطوير منتجات الحلال (HPDC) التي أسسها صندوق الاستثمارات العامة عام ٢٠٢٢ لتسهّم في تمكين وتوطين صناعة منتجات الحلال محلياً. وتهدف الشركة إلى الاستثمار في العديد من القطاعات المتفرعة الناشئة وإيجاد بيئة تجارية حيوية. ومع التركيز على تعزيز نمو قطاعات الأغذية، تهدف الشركة إلى زيادة الصادرات وتمكين المملكة العربية السعودية من تعزيز مكانتها في قلب صناعة منتجات الحلال عالمياً.

تستهدف المملكة جذب مشروعات استثمارية بقيمة ٢٠ مليار دولار في قطاع الصناعات الغذائية بحلول عام ٢٠٣٥، بما يتماشى إلى حد بعيد مع مستهدفات الاستراتيجية الوطنية للصناعة، التي تسعى إلى تعزيز النمو المستدام لقطاع الصناعات الغذائية. وتسعى المملكة عبر هذه الاستثمارات إلى تعزيز القدرات الوطنية في قطاع التغذية ومن ثم تعزيز تصدير المنتجات الغذائية السعودية إلى الأسواق الإقليمية والعالمية. وفي هذا السياق وقّع صندوق التنمية الزراعية مذكرة تفاهم مع مؤسسة ريف الأهلية بهدف الإسهام في رفع مستوى معيشة المزارعين المحليين وتعزيز كفاءتهم ومستوى إنتاجيتهم.

هذا وقد أطلقت المملكة العربية السعودية أربع مناطق اقتصادية خاصة خلال العام ٢٠٢٣، وهي: المنطقة الاقتصادية الخاصة بمدينة الملك عبدالله الاقتصادية والمنطقة الاقتصادية الخاصة بجازان والمنطقة الاقتصادية الخاصة برأس الخير والمنطقة الاقتصادية الخاصة الافتراضية للحوسبة السحابية، والتي تقع في مدينة الملك عبد العزيز للعلوم والتقنية. والهدف من هذه المناطق هو توفير حوافز مالية وغير مالية للشركات بما في ذلك توفير معدلات ضرائب تنافسية وإعفاء لواردات الآلات والمواد الخام من الرسوم الجمركية والملكية الأجنبية بنسبة ١٠٪ والمرونة في إجراءات تأسيس الشركات بغية تشجيع الاستثمار الأجنبي داخل المملكة، تماشياً مع تطلعها لتصبح مركزاً تجارياً عالمياً.



تمكين حياة عامرة وصحية



تعزيز الجوانب الثقافية والترفيهية

- المشاركة في العديد من المعارض والمحافل ورعايتها



ضمان تحقيق الاستدامة البيئية

- تواصل التنمية تنفيذ مبادرة "المليون شجرة" وتقديم منتجات صديقة للبيئة



تحسين الخدمات الصحية

- عززت التنمية منتجات غنية بأوميغا ٣ في المملكة (تنمية لايف)



تعميق اندماج الاقتصاد السعودي في المنظومة الإقليمية والعالمية

- عقد شراكات مع شركات أجنبية وعالمية (شركة تايسون، MHP SE وفيبيرا)



تعزيز مكانة المملكة كمركز لوجستي عالمي

- المساهمة في سوق منتجات الحلال عالمياً وتوقيع مذكرة تفاهم مع شركة تطوير منتجات الحلال



تعظيم أصول صندوق الاستثمارات العامة ودوره كمحرك للنمو

- عززت التنمية هذه الأهداف من خلال دراستها المستمرة لأسواق الحلال حول العالم وتوقيع مذكرة تفاهم مع شركة تطوير منتجات الحلال

خلق بيئة ملائمة لتمكين المواطنين

- توفير المنتجات الغذائية ومنتجات البروتين محلية الصنع
- طرح مطاعم الخدمة السريعة
- مبادرات التوظيف وتمكين المرأة وتعزيز الفرص للمواطنين بكافة مستوياتهم وفي كل الأرجاء

- توفير حلول تعلم فنون الطهي
- تنظيم رحلات علمية لمشروع "المليون شجرة"
- تلقي الدعم عبر التمويل الحكومي
- تحرص التنمية على عقد شراكات أجنبية وعالمية.
- تسهم الشركة في تعزيز الأمن الغذائي والاكتفاء الذاتي بالمملكة



تعزيز القيم الإسلامية والهوية الوطنية



تعزيز قيم السلام

- مبادرات التوظيف وتمكين المرأة وتعزيز الفرص للمواطنين بكافة مستوياتهم وفي جميع المناطق
- تدريب الكوادر والتعاون مع الأكاديميات التعليمية، والفنية، والمهنية، والتنمية



تعزيز الهوية الوطنية

- إطلاق حملة "طعم السعودية" والمنتجات الحلال محلية الصنع



كلمة الرئيس المالي

ارتفع صافي الربح عن العمليات المستمرة بنسبة ١٩.٤٪ ليصل إلى ٨٩ مليون ريال سعودي مقارنةً بـ ٧٥ مليون ريال سعودي في العام السابق ٢٠٢٢. وقد أسفر الاستخدام الأمثل للاقتراض قصير الأجل عن خفض تكاليف هامش الربح إلى ٨.٤ مليون ريال سعودي خلال العام الحالي مقارنةً بـ ١٢.٦ مليون ريال سعودي خلال العام ٢٠٢٢.

بلغ صافي الربح العائد لملاك الشركة ٧٥.٩ مليون ريال سعودي، مقارنةً بـ ١٨٦.٨ مليون ريال سعودي خلال العام ٢٠٢٢. ويعزى هذا الفارق إلى تحقيق مكسب لمرة واحدة بقيمة ١٠.٩ مليون ريال سعودي خلال العام ٢٠٢٢ نتيجة الشراكة الاستراتيجية التي أبرمتها الشركة مع شركة تايسون للأغذية.

ورغم زيادة حجم الإنفاق على المبيعات وأنشطة التسويق والتوزيع والإدارة والتي فرضها برنامج التوسعة الاستراتيجية للشركة، فقد نجحت التنمية بفضل تركيزها على تحسين التكلفة والكفاءات التشغيلية والإدارة المالية الفاعلة في حصد نتائج ممتازة انعكست على صافي الدخل مرة أخرى. فقد تحسن صافي رأس المال العامل بنسبة ٣٧٪ عن العام ٢٠٢٢ إذ أسهمت الإدارة المالية الفاعلة في تحسين حجم السيولة.

ووزعت التنمية الغذائية خلال العام ٢٠٢٣ أرباحاً نقدية بقيمة ٧٠ مليون ريال سعودي، أو ٣.٥ ريال سعودي للسهم.

هذا وقد تمكنت الشركة من الحصول على تسهيل ائتماني جديد طويل الأجل بقيمة ٤٥٠ مليون ريال سعودي من البنك السعودي الفرنسي لدعم خططها المستمرة للتوسع في قطاعات إنتاج الدواجن الطازجة ومطاعم الخدمة السريعة.

شراكات جديدة لتسريع عجلة النمو

كان هدفنا الرئيسي خلال العام ٢٠٢٣ هو تعزيز خططنا التوسعية عبر إبرام شراكات واتفاقات تعاون مع بعض الأسماء الرائدة في الأسواق العالمية. إذ أبرمت التنمية اتفاقيتين هامتين وستؤثران تأثيراً جوهرياً على نمو الشركة محلياً ودولياً.

فقد تم توقيع اتفاقية المساهمين بين شركة تلال الصحراء للخدمات البيطرية المحدودة (DHV) وشركة إم إتش بي إس إي (MHP SE)، الشركة الرائدة في مجال الأغذية والتكنولوجيا الزراعية، لاستثمار أكثر من ٢٠٠ مليون ريال سعودي لتطوير وتشغيل مزارع للتربية وفقاسات ومنشأة لإنتاج أعلاف الدواجن.

كما وقّعت الشركة مذكرة تفاهم لإنشاء مشروع مشترك مع شركة فيبرا أجرو اندستريز، وهي إحدى الشركات البرازيلية الرائدة في إنتاج وتصدير الدواجن.

ومن المتوقع أن تسفر كلتا الاتفاقيتين عن تحسين استخدام أرباح الشركة وحجم مبيعاتها وزيادة مساهمتها في تعزيز الأمن الغذائي بالمملكة.

نجحنا خلال العام ٢٠٢٣ في مواصلة مسيرة النمو والإنجازات الاستثنائية التي بدأناها خلال الأعوام السابقة، إذ مضينا قدماً نحو تسريع وتيرة تنفيذ خطط نمونا الاستراتيجية. وقد جاءت الشراكات الجديدة التي أبرمناها وما ضخته الشركة من استثمارات جوهريّة في أهم المجالات بالقطاع لتمهد السبيل لتحسين إيراداتنا وحجم مبيعاتنا.

كما أن ارتفاع الطلب على منتجات الدواجن في المنطقة وما تبعه من تزايد في حجم الإنتاج والمبيعات التي جاءت ثمرةً لنموذج الأعمال المتكامل الذي تتبناه الشركة قد أفضوا جميعاً إلى ما شهدته قطاعات أعمالنا من تطور وتحسين مستدام.

ارتفعت إيرادات الشركة بنسبة ٢٢٪ مقارنةً بالعام ٢٠٢٢ لتصل إلى ٢,٠٩٣ مليون ريال سعودي، بفضل ازدياد طاقتنا الإنتاجية وأحجام مبيعاتنا مصحوبةً بتزايد الطلب على منتجات الدواجن خلال هذه الفترة.

فيما ارتفعت تكلفة المبيعات بنسبة ٢٢٪ لتصل إلى ١,٥٩٨ مليون ريال سعودي مقارنةً بـ ١,٣٠٧ مليون ريال سعودي خلال العام ٢٠٢٢، متأثرةً بعوامل عدة ومن بينها ارتفاع أسعار الحبوب المستوردة المستخدمة في صناعة علف الدواجن وانخفاض الإعانات الحكومية فضلاً عن رفع الطاقة الإنتاجية وزيادة حجم المبيعات والتوسع في مطاعم "بوابيز®".

ارتفعت الأرباح التشغيلية قبل الحصة في أرباح الشركات الزميلة بنسبة ٢١٪ لتصل إلى ١٣٧ مليون ريال سعودي مقارنةً بـ ١١٤ مليون ريال سعودي، حيث ساهمت معايير ضبط التكلفة التي تتبناها الشركة فضلاً عما تنسجم به قطاعات التربية والمعالجة من كفاءة في الحد من العوامل التي زادت التكاليف كما هو مبين أعلاه.

كان هدفنا الرئيسي خلال العام ٢٠٢٣ هو تعزيز خططنا التوسعية عبر إبرام شراكات واتفاقات تعاون مع بعض الأسماء الرائدة في الأسواق العالمية.

وحقق قطاع الأعلاف والصحة الحيوانية (شركة تلال الصحراء) تقدماً ملحوظاً خلال العام ٢٠٢٣، إذ أسهمت مبادرات القطاع المختلفة في دعم نمو الإيرادات. وواصلت الشركة تركيزها على هذا القطاع المهم وطرحت المزيد من المنتجات. وحققت شركة تلال الصحراء للخدمات البيطرية نمواً في الإيرادات بنسبة ١٩٪ لتصل إلى ٢٧٨ مليون ريال سعودي خلال العام ٢٠٢٣، مساهمةً بـ ١٣٪ من إجمالي إيرادات التنمية.

أما عن قطاع مطاعم الوجبات السريعة، القطاع الذي تديره شركة مطاعم التنمية للوجبات السريعة (المملوكة للتنمية الغذائية)، فقد سرعنا من وتيرة توسيع شبكة فروع مطاعم "بوبايز®" في أرجاء المملكة، إذ أضفنا ٣٢ منفذاً جديداً خلال العام وصولاً إلى ٥٢ منفذاً تشغيلياً بنهاية عام ٢٠٢٣. وهو ما أثمر عن زيادة حجم الإيرادات، والتي تضاعفت ثلاث مرات لتصل إلى ٨٨.٢ مليون ريال سعودي مقارنةً بـ ٢٩.٦ مليون ريال سعودي خلال عام ٢٠٢٢.

كما واصلنا خلال هذا العام تعاوننا الوثيق مع شركائنا التجاريين الحاليين والعملاء والموردين من أجل تحسين أرباح الشركة وحجم مبيعاتها عبر طرح المزيد من المنتجات ودخول أسواق جديدة.

نتائج قوية عبر مختلف القطاعات

يمثل قطاع إنتاج الدواجن الطازجة، والذي تديره شركة التنمية الزراعية، النشاط الأهم لشركتنا فضلاً عن كونه المساهم الأكبر في إجمالي الإيرادات. ومن أهم معايير الأداء التشغيلي للشركة قدرتها الإنتاجية، فخلال العام ٢٠٢٣ رفعت الشركة قدرتها الإنتاجية من الطيور لتصل إلى ٥٠٠,٠٠٠ طائر في اليوم، مقارنةً بـ ٤٥٦,٠٠٠ طائر في اليوم بنهاية ٢٠٢٢.

كما استمر هذا القطاع في دعم تحقيق أهداف الشركة الاستراتيجية خلال العام، إذ تزايدت الإيرادات وحصّة الشركة في السوق بما يتماشى مع الأهداف المنشودة. وقد دعم هذه النتائج القوية ارتفاع حجم الإنتاج والمبيعات، إذ نمى الإنتاج ليصل إلى ١٣٦ مليون طائر، فضلاً عما أدخلته الشركة من تحسينات على عملية التوزيع في جميع القنوات وابتكار منتجات متميزة وتحسين نوعية التغليف.

وارتفعت إيرادات شركة التنمية الزراعية بنسبة ١٨٪ لتصل إلى ١,٧٢٧ مليون ريال سعودي، مقارنةً بـ ١,٤٦٣ مليون ريال سعودي خلال العام ٢٠٢٢، كما شكلت إيراداتها ٨٣٪ من إجمالي إيرادات التنمية الغذائية مقارنةً بـ ٨٥٪ خلال العام ٢٠٢٢.

الإيرادات

٢,٠٩٣ مليون ريال سعودي

ارتفاع بنسبة ٢١٪
مقارنةً بعام ٢٠٢٢

صافي الربح عن العمليات
المستمرة

٨٩ مليون ريال سعودي

ارتفاع بنسبة ١٩.٤٪
مقارنةً بعام ٢٠٢٢

من إجراءات وممارسات تتماشى مع المبادرات الحكومية قد أسهموا جميعاً في ترسيخ مكانة التنمية وتعزيز قدراتها لتتمكن من بلوغ أهدافها وتحقيق إنجازات جديدة خلال الأعوام المقبلة.

نهج متكامل للممارسات البيئية والمسؤولية الاجتماعية والحوكمة

تنبثق التزامات الشركة فيما يتعلق بالممارسات البيئية والمسؤولية الاجتماعية والحوكمة من فلسفتها المتعلقة بالريادة الشاملة بجوانبها الثلاثة: العطاء والكسب والاستدامة، ومن ثم جاء تركيزنا على الاستدامة كملاً لأعمالنا التجارية كوسيلة لخلق قيمة أشمل لكل أصحاب المصلحة المعنيين.

ومن هذا المنطلق، فقد قطعنا شوطاً كبيراً في تنفيذ أحد أهم مشروعات الشركة في مجال الاستدامة ألا وهو مبادرة "المليون شجرة"، إذ تمت زراعة أكثر من ثلث العدد المستهدف من الأشجار بحلول نهاية عام ٢٠٢٣. وتنتظر التنمية إلى هذه المبادرة على أنها أحد أهم عوامل خلق اقتصادٍ محلي دائري خالٍ من الانبعاثات الكربونية.

خطط التوسع خلال عام ٢٠٢٤ وما بعده

نتطلع خلال العام المقبل إلى تعزيز تعاوننا مع شركة MHP وذلك بالتكاتف معهم من أجل المضي قدماً في تطوير قدراتنا في مجال التربة والتفريخ وإنتاج الأعلاف.

كما توفر هذه الشراكة إمكانات نمو ممتازة، ونحن على ثقة بقدرتها على تعزيز خططنا الطموحة نحو النمو. كما سنسعى خلال هذه الشراكة إلى دعم جهودنا المشتركة مستندين إلى قوة مركزنا المالي وكفاءة نموذج أعمالنا فضلاً عن كفاءة التمويل المتاح لدينا من مواردها الداخلية والقروض المصرفية.

ومن المتوقع لقطاع مطاعم الوجبات السريعة أن يحظى بعامٍ آخر من النمو والازدهار، إذ تعكف التنمية على توسيع رقعة انتشار مطاعم "بوبايز" في كافة أرجاء المنطقة.

وإن كل ما تبذله الشركة من تدابير وإجراءات لتحسين التكلفة وما تتمتع به من إدارة مالية متميزة فضلاً عن تطوير الكفاءات واستغلال فرص النمو الواعدة لهو اللبنة الأساسية لتقدم الشركة وتطورها مستقبلاً، وسبيلها لخلق قيمة مستدامة لجميع أصحاب المصلحة.

عرفان جاويد ناجي

الرئيس المالي

كما أضفت، في إطار خطط توسعها، ٥٣ خطاً للتوزيع خلال العام ٢٠٢٣، ليصل إجمالي خطوط التوزيع إلى ٣٤٢ مما يقلل اعتمادنا على قنوات التوزيع الخارجية.

إجمالي نفقات الشركة على المساحات الإضافية المستأجرة

١٨٢ مليون ريال سعودي

مقارنةً بـ ٢٣٦ ريال سعودي خلال عام ٢٠٢٢

وبلغ إجمالي نفقات الشركة على المساحات الإضافية المستأجرة ١٨٢ مليون ريال سعودي مقارنةً بـ ٢٣٦ ريال سعودي خلال العام ٢٠٢٢. كما أضفت في إطار خطط توسعها، ٥٣ خطاً للتوزيع خلال العام ٢٠٢٣، ليصل إجمالي خطوط التوزيع إلى ٣٤٢ مما يقلل اعتمادنا على قنوات التوزيع الخارجية. كما زادت الشركة حجم إنفاقها على العمليات التسويقية لتصل إلى ٢٧.٩ مليون ريال سعودي مقارنةً بـ ٢٠.٥ مليون ريال سعودي خلال ٢٠٢٢، إذا واصلنا الاستثمار من أجل زيادة حصتنا السوقية.

وتم تخصيص ١٤٠.٨ مليون ريال سعودي من التزامات النفقات الرأسمالية لإضافة قدرات إنتاجية لتصنيع الأعلاف بواقع ٤٠ طناً في الساعة إلى جانب زيادة طاقة المعالجة لتبلغ ١٣,٥٠٠ طائر في الساعة. كما سيغطي هذا المبلغ زيادة طاقة وضع بيض التفريخ بمقدار ١٤٠ مليون بيضة، فضلاً عن إنشاء محطة جديدة لمعالجة مياه الصرف الصحي والنفايات الصلبة. وتشمل خطط النفقات الرأسمالية المخصصة لمطاعم "بوبايز®" الإنفاق على معدات المطابخ والأثاث بمنافذ البيع الجديدة، والتي نستهدف زيادتها بوتيرة كبيرة خلال الأعوام القادمة.

إن ما اتسمت به قطاعاتنا الرئيسية من أداءٍ قوي فضلاً عن تركيزنا على وفورات الحجم وحرصنا على تَبوُّأ مراكز الصدارة وزيادة السوق وما أبرمناه من شراكاتٍ استراتيجية وما اتخذناه



استعراض الأعمال

قطاع إنتاج الدواجن الطازجة

نركز البيئة التشغيلية المحلية على مبادئ تشغيلية قوية تتوافق مع سعيينا المستمر لتحقيق الكفاءة وضبط التكاليف والمواءمة بين مجالات أعمالنا. ومهد الدعم الكبير الذي قدمته الحكومة لتعزيز قطاع الأغذية في المملكة الطريق لتحقيق أداء ممتاز في عام ٢٠٢٣ في قطاع إنتاج الدواجن الذي تشرف عليه شركة التنمية الزراعية التابعة لشركة التنمية الغذائية.

حول شركة التنمية الزراعية

تزاول شركة التنمية الزراعية نشاطها في المملكة العربية السعودية، والإمارات العربية المتحدة، والبحرين، والكويت وتركز أعمالها على كامل دورة إنتاج الدجاج، وتشغيل مصانع الأعلاف، ومزارع التربية، ومزارع إنتاج الدجاج اللاحم، والمعالجة، والخدمات اللوجستية، ومبيعات منتجات لحم الدجاج، وتتم تربية الدجاج محلياً وتغذيته على أعلاف الذرة (تغذية كاملة على أعلاف الخضروات) الخالية من الهرمونات والمضادات الحيوية في بيئة يتم التحكم في ظروفها بشكل كامل تحت إشراف فريق مختص من المزارعين والخبراء. وتباع منتجات الدواجن الطازجة مغلفة بالعلامة التجارية "التنمية" إلى متاجر الهايبر ماركت ومحلات السوبر ماركت ومزودي خدمات الوجبات الغذائية وغيرهم من محلات البيع بالتجزئة. ومن خلال إبرام شراكة استراتيجية مع شركة "تايسون للأغذية"، إحدى الشركات العالمية الرائدة في مجال إنتاج الدواجن، حيث تمتلك "تايسون" حصة قدرها ١٥٪ من شركة "التنمية الزراعية".

تحفيز النمو عبر زيادة حجم المبيعات وإدارة القنوات

سجل قطاع الدواجن الطازجة في لدى التنمية تقدماً ملحوظاً في تحقيق أهدافه الاستراتيجية خلال عام ٢٠٢٣، ترافق مع تعزيز الإيرادات وتوسيع الحضور في السوق عبر كافة القنوات، بما يتماشى مع أهداف الشركة. وجاء الأداء الذي حققته شركة التنمية الزراعية مدعوماً بزيادة الطاقة الإنتاجية وحجم المبيعات، بالإضافة إلى تنفيذ استراتيجية قوية للدخول إلى السوق مصحوبة بإدخال تحسينات لرفع كفاءة قنوات التوزيع وتحسين المنتجات بالاعتماد على الابتكار وتعزيز أنشطة التعبئة والتغليف في محافظتنا الأساسية.

واستمراراً لرحلة نموها الممتدة على مدار ٦٠ عاماً، حققت شركة التنمية الزراعية زيادة بنسبة ١٨٪ في إجمالي إيراداتها لتصل إلى ١,٧٢٧ مليون ريال سعودي، مقارنةً مع ١,٤٦٣ مليون ريال في عام ٢٠٢٢. وبقي قطاع الدواجن الطازجة المساهم الأكبر في إجمالي إيرادات شركة التنمية بواقع ٨٣٪ في عام ٢٠٢٣ مقارنةً مع ٨٥٪ في عام ٢٠٢٢. وفي عام ٢٠٢٣، ارتفعت طاقتنا الإنتاجية من الدجاج الطازج إلى ٥٠٠ ألف طائر يومياً بزيادة ١٠٪ مقارنةً مع ٤٥٦ ألف طائر يومياً في نهاية عام ٢٠٢٢.

أسهم تركيزنا المستمر على تحسين إدارة القنوات إلى تحقيق المزيد من المكاسب في الإنتاجية والربحية على مدار العام، والذي أفضى إلى تسجيل أداء استثنائي آخر برز من خلال نمو مبيعاتنا على أساس سنوي بنسبة ١٨٪، مدعوماً بنمو تغطية منافذ البيع بنسبة ١٨٪.

ومن خلال مواصلة تحسين كفاءة شبكة التوزيع التي تعد معياراً أساسياً لقياس أدائنا التشغيلي، تمكناً من تعزيز رؤيتنا وحضورنا عبر قطاعات البيع بالتجزئة، وزيادة تركيزنا على الوصول المباشر إلى العملاء.

وإلى جانب رفع حجم قوتنا العاملة وتعزيز قدرات النقل في الشركة خلال العام، عمدنا إلى إضافة ٥٣ خطاً جديداً للتوزيع، ليصل إجمالي خطوط التوزيع إلى ٣٤٢ خطاً، مما عزز من قدرتنا على الوصول إلى مستهلكين ومناطق جغرافية جديدة، بالتوازي مع الاستمرار في تقليل اعتمادنا على الموزعين الوسطاء. كما قمننا باستئجار ١٨ مزرعة جديدة خلال عام ٢٠٢٣ ليصل إجمالي عدد المزارع المستأجرة إلى ١٢٦ مزرعة. ووصل إنفاقنا على المرافق الإضافية المستأجرة إلى ١٦٠ مليون ريال سعودي، مع استمرارنا في الاستفادة من هذا الجانب المرن من نموذج أعمالنا.

طرح منتجات ذات قيمة مضافة وفتح آفاق جديدة للنمو

أسهم التحسن الكبير في البيئة التشغيلية بدور محوري في تحفيز الزخم المتزايد في الطلب على الدواجن من قبل المستهلكين. ومع الإقبال المتنامي على خيارات الأغذية الصحية، قدمت شركة التنمية الزراعية العديد من المنتجات المبتكرة، بما في ذلك خط إنتاج الدواجن الطازجة الصحية الجديد "التنمية لايف".

الأساسية، بالتوازي مع تركيزنا على تحسين التكاليف في كل مرحلة من مراحل سلسلة القيمة، وتقليل النفايات وإعادة تدويرها ورفع كفاءة عملياتنا.

وخلال عام ٢٠٢٤، سيضمن برنامج النفقات الرأسمالية في شركة التنمية ضخ المزيد من الاستثمارات لتعزيز قدرات المعالجة الأساسية وتصنيع الأعلاف ورفع الطاقة الإنتاجية للمفاقمس ومزارع التربية، بالإضافة إلى رفع كفاءة شبكات التوزيع. ومن شأن هذه المبادرات دعم جهودنا الدؤوبة لزيادة الإنتاج الإجمالي، ورفع حصتنا في السوق على المدى القريب والبعيد.

وفي ظل الإقبال المتنامي من قبل المستهلكين على منتجاتنا، تبقى نظرتنا المستقبلية متفائلة بنمو قطاع الدواجن الطازجة في الشركة. ونظراً للإمكانيات والجدابة العديدة لقطاع الدواجن الطازجة وتفضيل المستهلكين لمنتجات الدجاج المحلي، من المتوقع أن يليي الناتج المحلي من لحوم الدجاج الأهداف الاستراتيجية للمملكة لتحقيق الاكتفاء الذاتي من الدواجن بنسبة ٨٠٪ بحلول عام ٢٠٢٥.

حافظت شركة التنمية على مكانتها باعتبارها شركة إنتاج الدجاج الطازج الوحيدة في المنطقة التي تمتلك قدرات تلبية متطلبات مطاعم "ماكدونالدز" من الدجاج، وإحدى الشركات القليلة الحاصلة على اعتماد ائتلاف شركات التجزئة البريطانية. وتقديراً لنهجنا الثابت في تقديم منتجات مغذية عالية الجودة في السوق، حصلنا على جائزة "منتج العام ٢٠٢٣" في فئة الدجاج الطازج الصديق للبيئة عن عبواتنا القابلة للتحلل البيولوجي، حيث تعتبر التنمية أول شركة في فئة الدجاج تستبدل جميع عبوات تغليف الدجاج بعبوات قابلة للتحلل بالكامل، في خطوة تؤكد على ريادةتنا الراسخة في هذا القطاع، ونشرنا أيضاً بالحصول على تقدير مرموق من مجلة فوربس التي صنفت "التنمية" في المركز الثالث على مستوى المملكة العربية السعودية لالتزامها بالمسؤولية البيئية وممارسات الأعمال المستدامة.

مجالات التركيز في عام ٢٠٢٤

ستواصل شركة التنمية الزراعية التركيز على جوانب الابتكار والاستدامة في عمليات الإنتاج عبر جميع أسواقنا

وتقدم الشركة تحت علامتها التجارية "التنمية لايف" منتجات دواجن طازجة مدعمة طبيعياً بأحماض أوميغا ٣ النباتية والمستدامة. وبعد طرحنا لهذا الخط الجديد إنجازاً نوعياً يؤكد على التزامنا بتزويد عملائنا بخيارات غذائية صحية يمكنهم من خلالها الحصول على أحماض أوميغا ٣ الدهنية المتعددة وغير المشبعة بسهولة من خلال وجباتهم الغذائية، مما يساهم في إثراء القيمة الغذائية وتحسين صحتهم وتقليل مخاطر الإصابة بالأمراض المزمنة. كما نفخر بالمستوى الريادي الذي وصلنا إليه في السوق من خلال طرحنا لفئة دواجن جديدة كلياً تعتبر الأولى من نوعها في المملكة العربية السعودية والمنطقة. كما أن دجاج "تنمية لايف" المدعم بأوميغا ٣ هو منتج مبتكر يتميز بفوائده الصحية العديدة. وقد تم تكريم هذا المنتج بجائزة "منتج العام" من جوائز "نيلسن أي كيو" لأفضل المنتجات الابتكارية لعام ٢٠٢٣.



قطاع إنتاج منتجات التصنيع الأخرى

أكمل قطاع إنتاج منتجات التصنيع الأخرى في شركة التنمية عامًا كاملًا من العمليات التشغيلية منذ إبرام شراكتنا الاستراتيجية مع شركة "تايسون للأغذية" والتي استحوذت بموجبها على حصة ملكية تبلغ ٦٠٪ من شركة تصنيع الأغذية الممتازة في عام ٢٠٢٢. وأسهمت هذه الشراكة في تعزيز قدرات المعالجة الخاصة بشركة تصنيع الأغذية الممتازة، وتوسيع نطاق عروضها من المنتجات، واستكشاف أسواق خارجية جديدة لم ترسخ فيها التنمية الغذائية وجودها بعد.

قيمة مضافة متنامية

خلال عام ٢٠٢٣، نمت الطاقة الإنتاجية لقطاع إنتاج منتجات التصنيع الأخرى بنسبة ٣٦٪. ويعزى هذا الارتفاع إلى العديد من العوامل بما في ذلك خط المعالجة الجديد الذي أضفناه في الرياض، وتحسين النفقات الرأسمالية والتشغيلية، وزيادة الوصول إلى العملاء عبر جميع القنوات وأسواق التصدير. ومع زيادة النفقات الرأسمالية والتشغيلية، سينصب تركيزنا على توسيع قائمة عروضنا من منتجات القيمة المضافة في سوق التجزئة. وسنواصل أيضاً رفد فرقنا بأعضاء جدد لزيادة وصولنا إلى العملاء عبر جميع قنواتنا وأسواق التصدير.

إطلاق منتجات جديدة

في إطار تركيزنا المستمر على تحفيز الابتكار لتلبية متطلبات المستهلكين المتغيرة، نجحنا في إطلاق ثمانية منتجات جديدة بالتعاون مع إحدى السلاسل الرائدة في قطاع مطاعم الخدمة السريعة.

وامتداداً لاستراتيجيتنا الهادفة إلى الاستثمار في مشاريع التعبئة المشتركة من خلال إبرام شراكات العلامات التجارية الخاصة مع تجار التجزئة وأصحاب العلامات التجارية، أطلقنا مجموعة جديدة من المنتجات في متاجر "لولو هايبر ماركت" و"بنده للتجزئة"، وأبرمنا أيضاً اتفاقية تعبئة مشتركة لمنتجات العلامة التجارية "تي جي أي فرايديز" في المملكة العربية السعودية. وحاز منتجنا "أجنحة الدجاج المغصاة ببطاطس ليز" على جائزة الابتكار من "بيتزا هت" في عام ٢٠٢٣.

الاعتراف بالجودة والسلامة وكفاءة العمليات

تمثل أحد أبرز الإنجازات المحققة خلال العام في حصولنا على تصنيف (AA+) من قبل منظمة "امتثال سمعة العلامة التجارية" (BRCGS) المعروفة رسمياً باسم "أئتلاف شركات التجزئة البريطانية" بعد إجراء عملية تدقيق غير معلنة. وتمنح المنظمة شهادات اعتماد مستقلة لسلامة الأغذية تحظى باعتراف متاجر السوبر ماركت والمؤسسات الكبيرة كدليل على الالتزام بمعايير سلامة الأغذية العالية. كما حافظنا على اعتماد نظام إدارة سلامة الأغذية (ISO ٢٢٠٠٠-٢٠١٨)، وشهادة تدقيق أنظمة الجودة من "برجر كنج".

وفي الوقت نفسه، حصلنا على "جائزة الشريك الاستراتيجي" من "بيتزا هت"، في حين حصل مصنع الأغذية الممتازة على التصنيف الذهبي (A) للمرة الثانية على التوالي من بلدية دبي، وحقق درجة ١٠٠٪ في برنامج التدقيق الخاص بالمساءلة في مكان عمل الموردين من "ماكدونالدز"، ليصبح أول مصنع لشركة "تايسون للأغذية" يحرز هذه النتيجة.

مجالات التركيز في عام ٢٠٢٤

سنواصل خلال عام ٢٠٢٤ التركيز على الابتكار وتعزيز مبادرات التعاون مع شركائنا التجاريين. ومن ناحية العملاء، سنستمر في مبادرات التنوع التي تم تنفيذها في عام ٢٠٢٣، إلى جانب توسيع حضورنا ضمن دول مجلس التعاون الخليجي وشمال إفريقيا عبر كامل قنوات مطاعم الخدمة السريعة وخدمات الأغذية والبيع بالتجزئة. وبناءً على التقدم الممتاز المحرز حتى الآن، سنعمل على تعزيز أوجه التآزر في مشروعنا المشترك مع شركة "تايسون للأغذية"، لا سيما في مجالات تحديد مصادر التوريد واستراتيجيات الوصول إلى الأسواق. وفيما نقوم بذلك، سنواصل نهجنا الحثيث لترسيخ ثقافة السلامة الغذائية وفق أعلى المعايير، والاستثمار في تطوير أفضل المنتجات الجديدة والمبتكرة.

من جهة أخرى، حققت عمليات صناعة الأعلاف أداءً قوياً، مسجلة ٩٠٪ من الطاقة الإنتاجية للمطاحن، مما دفعنا إلى زيادة التركيز على الإمكانيات الواعدة لهذا الخط من الأعمال. وأبرزت منتجات الصحة الحيوانية على وجه الخصوص مبيعات عالية استندت إلى زيادة مبيعات منتجات العلامة التجارية "زويتيس" بنسبة ٢٧٪ على أساس سنوي.

تسريع تحقيق الأداء والنتائج

سجلت شركة تلال الصحراء للخدمات البيطرية أداءً مالياً قوياً في عام ٢٠٢٣ وحققنا أهدافها المحددة مدفوعة بالمبيعات الاستثنائية لأقسام المعدات والأعلاف، وأنشطة توزيع منتجات الصحة الحيوانية من علامة "زويتيس". ونمت إيرادات قطاع الأعلاف والخدمات البيطرية بنسبة ١٩٪ لتصل إلى ٢٧٨ مليون ريال سعودي في عام ٢٠٢٣، وهو ما يمثل ١٣٪ من إجمالي إيرادات شركة التمية.

قطاع الأعلاف والخدمات البيطرية

حقق قطاع الأعلاف والخدمات البيطرية في شركة التمية خلال عام ٢٠٢٣ تقدماً كبيراً في استراتيجيته الرامية إلى زيادة نمو الإيرادات، وتم تأسيس مشروع جديد مشترك عبر شركة تلال الصحراء للخدمات البيطرية لرفع الطاقة الإنتاجية لأنشطة تربية الدجاج والفقاسات وطحن الأعلاف، إلى جانب إعادة توجيه أعمال الشركة في هذا القطاع للتركيز على زيادة قاعدة العملاء المحليين وتوسيع مجموعة المنتجات بما يتماشى مع استراتيجية الشركة.

الحصة في إجمالي الإيرادات لعام ٢٠٢٣ كنسبة مئوية	الحصة في إجمالي الإيرادات لعام ٢٠٢٢ كنسبة مئوية	الشركات التابعة ذات الصلة	فئات المنتجات والخدمات	قطاعات الأعمال الرئيسية/ الفرعية
٤٪	٢٪	شركة تلال الصحراء للخدمات البيطرية	الأعلاف	قطاع الأعلاف الحيوانية والخدمات البيطرية
٤٪	٦٪	شركة تلال الصحراء للخدمات البيطرية	منتجات الصحة الحيوانية	
٢٪	٣٪	شركة تلال الصحراء للخدمات البيطرية	كتاكيت الدجاج اللحم	
٣٪	٢٪	شركة تلال الصحراء للخدمات البيطرية	المعدات والمشروعات	

حول شركة تلال الصحراء للخدمات البيطرية

تعمل شركة تلال الصحراء للخدمات البيطرية كوكيل لشركات رائدة في قطاع الخدمات البيطرية، والتي توفر الأدوية واللقاحات والإضافات العلفية لقطاعات الدواجن والألبان والمجترات والحيوانات الأليفة والخيول. وتشمل العلامات التجارية التي تمثلها الشركة:

- أجينوموتو
- أنباريو
- باف
- بوهرنجر إنجلهايم
- دوبونت
- إيفونيك
- إيوايو
- لاليماندا
- نيوليت
- نوريل
- فيبرو
- زويتيس

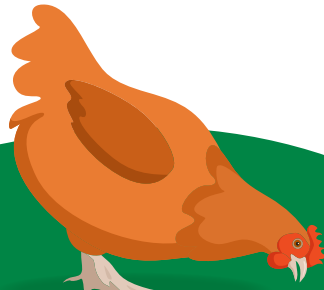
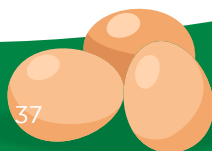
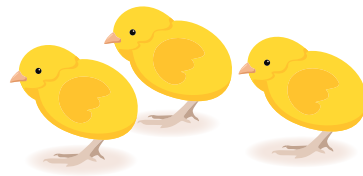
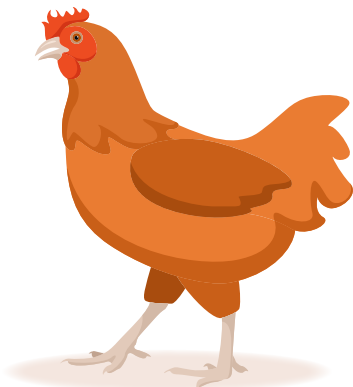

مجالات التركيز في عام ٢٠٢٤

في عام ٢٠٢٣، بدأنا العمل على مبادرة استراتيجية تهدف إلى عقد شركات توزيع حصرية مع شركات جديدة تعتبر منتجاتهم جاذبة للسوق السعودي. ونتوقع أن نبدأ بحصد ثمار هذه الجهود المكثفة في العام المقبل، بالإضافة إلى ذلك، نحن بصدد البدء بتوزيع اللقاحات الأساسية في السوق المحلي لمعالجة السلالات المحلية من أمراض الدواجن.

وستمكننا أعمال التوسعة التي قمنا بها في قطاع الأعلاف من تحقيق نمو كبير في هذا القطاع في عام ٢٠٢٤، واتخاذ مبادرات جديدة لزيادة حصتنا السوقية فيه. كما نخطط لتوسيع قسم المعدات عالي الإنتاجية في العام المقبل لتعزيز كفاءة التكاليف واستقطاب مستثمرين جدد إلى قطاع الدواجن.

بالغاً في تعزيز منظومة الدواجن المحلية في المملكة، مع زيادة فرص العمل لأفراد المجتمع وإثراء المعرفة والخبرة في القطاع.

تعزيز نمو السوق المحلي

حافظت شركة تلال الصحراء للخدمات البيطرية على تركيزها على السوق المحلي في عام ٢٠٢٣، ووسعت حضورها في المملكة للاستفادة من الفرص الناجمة عن النمو السريع الذي يشهده قطاع الدواجن والطلب المتزايد على الأعلاف الحيوانية.

وفي الوقت الراهن، يتم استيراد معظم الأعلاف، مثل التبن والبرسيم والقش والحشائش وغيرها من الأعلاف الخشنة والحبوب، مما يجعل منتجي الدواجن المحليين عرضة لتقلبات الأسواق العالمية والأسعار. ولذلك، يشكل توفير مصادر أعلاف موثوقة لقطاع الدواجن عنصراً أساسياً لتحقيق أهداف الأمن الغذائي لرؤية المملكة ٢٠٣٠، وهو ما دفع شركة تلال الصحراء للتركيز على مجال توريد الأعلاف في عام ٢٠٢٣، حيث بدأت بتوسعة مطحنة الأعلاف في جدة وتخطط للاستثمار في مشروع مطحنة أعلاف أخرى عبر المشروع المشترك مع شركة "إم إتش بي إس إي".

شركات لدفع النمو وتحقيق أهداف الأمن الغذائي

في سبتمبر ٢٠٢٣، وقعت شركة تلال الصحراء للخدمات البيطرية اتفاقية مع المساهمين مع شركة "إم إتش بي إس إي"، المجموعة الدولية الرائدة في مجال الأغذية والتكنولوجيا الزراعية، لإنشاء مشروع مشترك لرفع الطاقة الإنتاجية لمزارع الدواجن والفقاسات ومطاحن الأعلاف. وبموجب الاتفاقية، ستمتلك تلال الصحراء حصة نسبتها ٥٥٪ من المشروع الجديد، بينما ستمتلك "إم إتش بي إس إي" النسبة المتبقية البالغة ٤٥٪.

وستشهد هذه الشراكة توحيد جهود تلال الصحراء و"إم إتش بي إس إي" لاستثمار أكثر من ٢٠٠ مليون ريال لتطوير وتشغيل منشآت زراعية بسعة إنتاجية تزيد عن مليون من أمهات الدواجن، لإنتاج نحو ١٧٥ مليون من بيض التفقيس سنوياً، بالإضافة إلى تطوير فحاسات حديثة التقنيات، ومنشأة لأعلاف الدواجن.

وستسهم هذه الشراكة بدور حيوي في تحقيق أهداف الأمن الغذائي والاكتفاء الذاتي في المملكة العربية السعودية من خلال إنشاء مرافق جديدة سيكون لها أثر



قطاع مطاعم الخدمة السريعة

سجلت شركة مطاعم التنمية للوجبات السريعة التابعة والمملوكة بالكامل لشركة التنمية، عاماً قوياً آخر مع إتمامها لعامين على إطلاق علامة "بوبايز" في المملكة العربية السعودية. وتشهد سلسلة المطاعم الأمريكية الشهيرة بمنتجاتها المستوحاة من تراث منطقة لويزيانا، نمواً مطرداً في إيراداتها في سوق المملكة مما يجعلها مؤهلة بالإمكانات اللازمة لتوسيع نطاق عملياتها إلى خارج السوق المحلي.

نمو استثنائي في الإيرادات

في عام ٢٠٢٣، تضاعفت إيرادات عمليات التنمية في قطاع مطاعم الخدمة السريعة بأكثر من ثلاث مرات لتصل إلى ٨٨.٢ مليون ريال سعودي مقارنةً مع ٢٩.٦ مليون ريال سعودي في عام ٢٠٢٢، مع تحقيق توسع ملحوظ يزيد على ١٠٠٪ في عدد المتاجر خلال العام. وجاء هذا النمو مدفوعاً بزيادة عدد منافذ مطاعم "بوبايز" في المملكة، ليصل مجموعها إلى ٥٢ منفذاً في نهاية عام ٢٠٢٣، والتي حظيت بأداء إيجابية للغاية من قبل المستهلكين.

التوسع في دول مجلس التعاون الخليجي

تمثلت أحد الإنجازات الهامة التي حفلنا بها في عام ٢٠٢٣ في إبرامنا لاتفاقية امتياز حصرية جديدة لتطوير وتشغيل مطاعم العلامة التجارية الشهيرة "بوبايز" في دولة الكويت ومملكة البحرين.

وأسهم تقديم لفائف الدجاج والساندويشات بنكهات جديدة في عام ٢٠٢٣ إلى جانب أصناف الحلوى التي تضمنت اللبن المخفوق والمثلجات والآيس كريم، في زيادة شعبية وجاذبية مطاعم "بوبايز" في المملكة، بما يعكس التزامنا

بتقديم منتجات عالية الجودة مصنوعة من الدجاج السعودي الطازج وضمان تحقيق أفضل قيمة مقابل التكلفة. ولم يقتصر نجاح امتياز "بوبايز" على الجاذبية الكبيرة التي حظي بها بين رواد المطاعم في السعودية في عام ٢٠٢٣ فحسب، بل حصل أيضاً باستمرار على شهادات من الفئة الذهبية للعمليات الأفضل في فئتها من شركة "ريستورانت براندز إنترناشيونال".

قطاع مطاعم الخدمة السريعة في عام ٢٠٢٤

نعتزم الاستفادة من سجل عمليات "بوبايز" الحافل بالنجاحات لتوسيع حضور هذه العلامة في المملكة العربية السعودية مع استخدام الدواجن الطازجة من مزارع التنمية لتوفير أصناف دجاج متنوعة النكهات بالتوازي مع تقديم تجربة متميزة للعملاء. وفي إطار خطتنا لإطلاق علامة "بوبايز" في دولة الكويت ومملكة البحرين، من المقرر افتتاح العديد من المنافذ الجديدة في كلا البلدين في عام ٢٠٢٤.



فريقنا

واصلت التنمية في عام ٢٠٢٣ تركيزها على جذب المواهب وتطويرها وتعزيز مشاركتها على كافة المستويات بهدف إرساء ثقافة مؤسسية داعمة تساهم في تسريع تحقيق الإنجازات ودفع مسار التقدم على نحو استراتيجي.



٤٧٤

التعيينات الجديدة في
عام ٢٠٢٣



٣,٣٠٠

إجمالي الموظفين



١٦%

نسبة الموظفات الإناث



٢١%

نسبة التوطين



٩٠%

معدل ممارسة قيم الريادة
الشاملة**



٨٨%

معدل مشاركة الموظفين*

استراتيجيتنا لفريق العمل

يستند نهجنا الاستراتيجي لبناء المواهب في كل مستوى من مستويات الشركة إلى أربع ركائز تم تطويرها وتحسينها بشكل تدريجي لضمان استقطاب المواهب المناسبة وتطويرها وتعزيز مشاركتها والاحتفاظ بها إلى جانب ترسيخ ثقافة مؤسسية تتمتع بالديناميكية لتمكين زملائنا من الموظفين من تحقيق استراتيجية ورؤية الشركة.

٤

تمكين الشركة

- اعتماد الرقمنة – التحول الرقمي
- بناء بيئة عمل عصرية
- تعزيز قدرات الموارد البشرية
- تحسين التكاليف
- توطين الموارد البشرية
- تمكين المرأة
- الارتقاء بسمعة العلامة التجارية للشركة



٣

الاحتفاظ بالمواهب

- المساواة في الأجور
- إعادة تصميم نهج استقطاب المواهب
- توفير فرص التدريب والإرشاد
- توفير فرص النمو



٢

تطوير المواهب

- تنمية المهارات القيادية لأفضل المواهب
- إعداد خطة التعاقب الوظيفي للقيادات وتحديد الأدوار الهامة
- إبرام اتفاقية مع مؤسسة "مسك" لتطوير القيادات الشابة



١

بناء ثقافة مؤسسية جاذبة

- برنامج تعزيز الثقافة المؤسسية
- ندوات توجيهية حول المشاركة والتطوير والمهارات القيادية
- إنشاء قناة اتصال جديدة (Sway) ونشرة إخبارية داخلية



مشاركة الموظفين

أجرت شركة التنمية استبياناً حول مشاركة الموظفين في عام ٢٠٢٣ بالشراكة مع مؤسسة الأبحاث والاستشارات العالمية لتقييم أفضل بيئات العمل "GPTW" ويهدف الاستطلاع إلى تقييم مستوى مشاركة الموظفين ورضاهم داخل الشركة، وتوفير رؤية قيّمة يمكن للفريق القيادي في الشركة وفرق الموارد البشرية الاستفادة منها لتعزيز تجربة الموظفين.

استبيان "GPTW"

البيانات		٢٠٢٢	٢٠٢٣
معدل المشاركة		٧٦٩	٧٧٤
النتيجة الإجمالية		٧٨٨	٧٨٥
أعلى ٦ آراء			
الآراء	النسبة المئوية	الآراء	النسبة المئوية
أمتلك إمكانية الوصول إلى الموارد والمعدات اللازمة للقيام بعملتي	٧٩٣	أشعر بالفخر عند إخبار الآخرين بأنني أعمل هنا	٧٩١
أشعر بالفخر إزاء الإنجازات التي حققناها	٧٩٢	إنه مكان آمن للعمل	٧٩١
إنه مكان آمن للعمل	٧٩٢	أشعر بالفخر إزاء الإنجازات التي حققناها	٧٩١
أشعر بالرضا عن الطرق التي نساهم من خلالها في المجتمع	٧٩٢	أشعر بالرضا عن الطرق التي نساهم من خلالها في المجتمع	٧٩١
يحظى عملي بمكانة خاصة لدي، وهو ليس "مجرد وظيفة"	٧٩٢	أمتلك إمكانية الوصول إلى الموارد والمعدات اللازمة للقيام بعملتي	٧٩٠
أشعر بالفخر عند إخبار الآخرين بأنني أعمل هنا	٧٩٢	يحظى عملي بمكانة خاصة لدي، وهو ليس "مجرد وظيفة"	٧٩٠
أدنى ٦ آراء			
أشعر أنني أتلقى حصة عادلة من الأرباح التي تحققها الشركة	٧٨٠	يتجنب المدراء الانحياز لطرف دون آخر	٧٧٦
تُمنح الترقّيات للموظفين الذين يستحقونها	٧٨١	إنه مكان ممتع للعمل	٧٧٧
يتجنب المدراء الانحياز لطرف دون آخر	٧٨١	تُمنح الترقّيات للموظفين الذين يستحقونها	٧٧٨
أعتقد أن الإدارة لن تقوم بتسريح الموظفين إلا إذا كان التسريح هو السبيل الوحيد	٧٨٢	أعتقد أن الإدارة لن تقوم بتسريح الموظفين إلا إذا كان التسريح هو السبيل الوحيد	٧٧٩
تتيح لي الشركة فرص التدريب أو التطوير لتنمية مهاراتي المهنية	٧٨٣	أشعر أنني أتلقى حصة عادلة من الأرباح التي تحققها الشركة	٧٨٠
تقوم الإدارة بإشراك الموظفين في القرارات التي تؤثر على وظائفهم أو بيئة عملهم	٧٨٣	تقوم الإدارة بإشراك الموظفين في القرارات التي تؤثر على وظائفهم أو بيئة عملهم	٧٨٠

كما أجرينا هذا العام لأول مرة استبيان مؤشر ثقافة الريادة الشاملة بهدف قياس مدى دمج وممارسة قيم الريادة الشاملة في جميع شركات مجموعتنا وقياس مدى تحسن الثقافة المؤسسية على أرض الواقع ومستوى أدائها إزاء تحقيق توافق أفضل مع الريادة الشاملة.

٧٩٠

النتيجة الإجمالية

٧٧٤

معدل المشاركة

استبيان مؤشر ثقافة الريادة الشاملة

دعم موظفينا وتمكين تقدمهم المهني في عام ٢٠٢٣

في عام ٢٠٢٣، أحرزت التنمية تقدماً كبيراً في تطبيق قيمها وثقافتها المؤسسية في جميع أقسام الشركة وواصلت تحسين مهام قسم الموارد البشرية لتعزيز القيمة المقدمة للموظفين بما يعكس التزام الشركة بمواكبة اتجاهات مشهد الأعمال سريع التغير.

بناء ثقافة قائمة على مشاركة الموظفين

تدرك شركة التنمية الحاجة إلى تبني الابتكار والمرونة والشمولية كمحفزات رئيسية للنجاح في العصر الحديث، ومن هذا المنطلق، واصلت الشركة إثراء قيمها المؤسسية التي تشكل عنصراً محورياً في ثقافة التحسين المستمر، إلى جانب تشجيع الموظفين على التطلع إلى المستقبل وتوليد الاهتمام بالتقنيات والمنهجيات الجديدة بهدف دفع نموهم وتقديمهم.

- الأعياد الوطنية
- المناسبات العالمية
- **المبادرات التطوعية**
- أبطال اليوم الوطني السعودي
- **المنافسات**
- مسابقة أفضل زي - يوم التأسيس
- مسابقة أفضل صورة سيلفي - اليوم الوطني السعودي

الفعاليات

- اليوم الوطني السعودي
- مأدبة العيد / إفطار ترحيبي
- مناسبة العودة إلى العمل
- فعاليات تكريم أصحاب الخدمة الطويلة
- يوم التأسيس
- يوم المرأة



ثقافة مؤسسية إيجابية تعزز قيم التعاون والشمولية والشعور بالانتماء



التركيز على تطوير مهارات الموظفين وتقديمهم المهني



رفاه وعافية الزملاء



إبقاء الزملاء مطلعين على أبرز الأحداث الشهرية - نشرة التنمية الإخبارية



بناء جسور التواصل بين أعضاء الإدارة وكادر العمل



الجوائز والتكريمات



التواصل المفتوح وإبداء الرأي



الريادة الشاملة

التدريب/ البرامج التوعوية

- ديوان التنمية - رئيس مجلس الإدارة
- ديوان التنمية - الرئيس التنفيذي للموارد البشرية

الفرص التدريبية

- التدريب على الإنعاش القلبي الرئوي
- زيارات من المصارف لتقديم عروض للموظفين
- التوعية الصحية (السرطان، سرطان الثدي، الصحة النفسية)

قناة الاتصال الداخلي لشركة التنمية (Sway)

- استعراض أبرز الأحداث الشهرية وتسليط الضوء على العروض وأعياد ميلاد الموظفين والمناسبات
- تخزين الأرشيف
- الإشادة بإنجازات الموظفين لتعزيز التقارب بين أعضاء الإدارة وزملائهم من الموظفين

اجتماعات فردية

- نوات توجيهية مع إدارة الشركة
- مبادرات الإشادة بإنجازات الموظفين عبر قناة الاتصال الداخلي في الشركة (Sway)
- محادثات ودية مع الرئيس التنفيذي للموارد البشرية

فعاليات الإعلان عن الأحداث/ الترقيات

- احتفالات الترقية/ الوداع للموظفين
- تكريم موظفي الخدمة الطويلة والمعينين الجدد

استبيانات الآراء/ الفيديوهات

التوعية

- التعريف بثقافة الريادة الشاملة
- تقديم مسابقة معلومات شاملة عبر قناة الاتصال الداخلي (Sway)
- تحديات الاستدامة الكبرى

للاستفادة من خبرات مؤسسة مسك وبرامجها التدريبية وفرص الإرشاد، بما يؤهلهم للمضي قدماً في تقلد مناصب قيادية مستقبلية ضمن المؤسسة.

التطلعات المستقبلية

نخطط في عام ٢٠٢٤ إلى مواصلة البناء على الإنجازات والمبادرات المختلفة عبر ركائزنا الاستراتيجية الأربع والاستمرار في تطوير ودعم موظفينا بشتى الطرق المتاحة. ووضعتنا أيضاً خططاً لتنفيذ عملية تستهدف مقارنة سلم الرواتب في الشركة بمعدل الرواتب في السوق لضمان تقديم أجور عادلة تتماشى مع اتجاهات السوق وتساعدنا على الاحتفاظ بالموظفين.

وقمنا في عام ٢٠٢٣ بنقل المقر الرئيسي للشركة إلى طريق الملك فهد لصنع بيئة عمل تحفز الإبداع والتعاون، وذلك من خلال توفير مرافق عصرية ومساحات تفاعلية مُلهمة.

وأطلقنا نظام معلومات الموارد البشرية (HRIS) الجديد تحت اسم "عوامل النجاح" الذي يهدف إلى تحسين الكفاءة والفعالية في إدارة الموارد البشرية في الشركة، بما يتماشى مع استراتيجية التحول الرقمي للموارد البشرية لترشيق إجراءات الموارد البشرية وتعزيز دقة البيانات، بالإضافة إلى تمكين الموظفين بخدمات ذاتية فاعلة، وذلك بهدف بناء بيئة عمل أكثر كفاءة وتركيزاً على الموظفين.

كما عمدنا إلى الاستثمار في مواهبنا البشرية من خلال إبرام اتفاقية مع مؤسسة "مسك" لتطوير القيادات الشابة التي تعمل على إتاحة المجال لهم

تطوير المواهب البشرية والاحتفاظ بها

أجرينا ثلاث دورات تدريبية في مجال الريادة الشاملة لأعضاء الإدارة العليا، وطمنا بتحديث خطة التعاقب الوظيفي بعد استحداث أدوار جديدة وتوسيع فريق العمل في الشركة، وفي إطار سعينا لتمكين المرأة كجزء من أولياتنا الرئيسية، ركزنا على زيادة القوى العاملة النسائية وأحرزنا تقدماً كبيراً في هذا الصدد.

تعزيز إمكانات الشركة

استجابةً للمشهد المتغير لبيئة العمل وفي ظل التركيز المتنامي على اتخاذ القرارات المبنية على البيانات، اعتمدت شركة التنمية نهجاً استراتيجياً وأكثر شمولية لتقييم أداء قسم الموارد البشرية، ونتيجة لاتباعنا هذا النهج، نجح قسم الموارد البشرية في الشركة هذا العام في مواءمة معايير قياس الأداء وممارسات إعداد التقارير مع مؤشرات الأداء الرئيسية.





إدارة المخاطر

وُضعت سياسات إدارة المخاطر الخاصة بالتنمية للتعرف على المخاطر التي تواجه الشركة وتحليلها وذلك لتيسير عملية وضع حدود وضوابط مناسبة للمخاطر إلى جانب مراقبتها ومراقبة الالتزام بتلك الحدود. وتتم مراجعة السياسات والأنظمة بصفة منتظمة حتى تعكس التغييرات في أوضاع السوق وكذلك في أنشطة الشركة، وتوسع الشركة من خلال معايير وإجراءات التدريب والإدارة التي تتبناها إلى المحافظة على بيئة تحكم منضبطة وبناءة يفهم فيها جميع الموظفون أدوارهم والالتزاماتهم.

وتراقب لجنة المراجعة الالتزام بسياسات وإجراءات إدارة المخاطر الخاصة بشركة التنمية وتراجع كافة إطار إدارة المخاطر في ضوء المخاطر التي تواجه الشركة. ويساعد قسم المراجعة الداخلية لجنة المراجعة في أداء دورها الرقابي والإشرافي، ويراجع هذا القسم ضوابط إدارة المخاطر وإجراءاتها بصفة منتظمة وعند الحاجة، ويرفع تقاريره بنتائج هذه المراجعات إلى لجنة المراجعة، ولم تكن هناك أي تغييرات على سياسات إدارة المخاطر الخاصة بشركة التنمية خلال العام.

وتتابع الشركة عن كثب الأحداث المتغيرة وسوف تعكس أي تغييرات في سياسات إدارة المخاطر على التقارير المستقبلية التي تصدرها.

نهج إدارة المخاطر

تُدار مخاطر الائتمان على أساس الشركة، وبالنسبة للبنوك فإن التنمية لا تقبل التعامل سوى مع البنوك الحاصلة بشكل وفيما يتعلق بالذمم، مستنقل على تصنيف أعلى من (P-2) التجارية المدينة، يجري قسم ضبط المخاطر الداخلي تقييماً للجودة الائتمانية الخاصة بالعملاء مع مراعاة مركزهم المالي وخلفيتهم الائتمانية وعدد من العوامل الأخرى. أما مخاطر ائتمان الأفراد، فيتم وضع حدود لها في ضوء الحدود التي تقررها الإدارة، وتراقب الإدارة التنفيذية المباشرة مدى التزام العملاء بحدود الائتمان بصفة دورية.

وتزداد احتمالية مخاطر الائتمان إذا تأخر المدين عن سداد المستحقات التعاقدية لأكثر من ٣٠ يوماً من تاريخ الاستحقاق. أما التعثر في الذمم التجارية المدينة، فيقع عندما يخل الطرف المتعاقد بسداد المستحقات التعاقدية خلال ٩٠ يوماً من تاريخ الاستحقاق، وتُشطب الأصول المالية إذا انعدمت التوقعات المعقولة

باسترداد الدين مثلما هو الحال في مدين يتعذر عليه إيراد تسوية مالية مع المجموعة، وتحدد المجموعة مدة زمنية تكون بعدها الذمم المدينة مستوفية لمتطلبات الشطب وهي ٧٢٠ يوماً من تاريخ الاستحقاق، لكن لا تتوقف المجموعة عن اتخاذ الإجراءات اللازمة لاسترداد الذمم المدينة المستحقة حتى بعد شطبها. وفي حال نجاح جهود استرداد الذمم المدينة، يتم إثباتها في قائمة الدخل الشامل الموحدة.

وفيما يتعلق بالذمم التجارية المدينة، تطبق المجموعة المفهوم المبسط الخاص بالحوط للخصائر المالية المتوقعة والمنصوص عليه في المعيار المحاسبي ٩ والذي يسمح باستخدام مخصصات خصائر الائتمان المتوقعة لتغطية كافة الذمم التجارية المدينة استناداً إلى جدول مخصصات. وتُصنف الذمم التجارية المدينة بناءً على مواصفات مخاطر الائتمان المشتركة بينها وفترة التعثر في السداد لتحديد خصائر الائتمان المتوقعة.

ويراعي جدول المخصصات تقارير الخصائر الائتمانية السابقة ويتم تعديله حسب متوسط تاريخ استرداد الديون المتعثرة، التي تلعب دوراً في توضيح المعلومات الحالية والمستقبلية عن عوامل الاقتصاد الكلي التي تتأثر بها قدرة العملاء على تسوية الديون المستحقة. وقد حددت المجموعة معدل التضخم وقيمة النمو في الناتج المحلي الإجمالي ومعدل البطالة في الدول التي تبيع فيها منتجاتها، وتعتقد المجموعة أن هذه القيم الثلاث هي أكثر عوامل الاقتصاد الكلي صلة بالمعلومات المستقبلية التي تؤثر على مخاطر الائتمان للعملاء، وبناءً عليه يتم تعديل قيم الخسارة السابقة استناداً إلى التغييرات المتوقعة في هذه العوامل.

معظم الالتزامات المالية ذات الفائدة المطلوبة من المجموعة في القروض البنكية التي حصلت عليها بمعدلات فائدة متغيرة قابلة لإعادة التسعير. وتراقب الإدارة التغيرات في أسعار الفائدة وترى بأن مخاطر القيمة العادلة على المجموعة لا تعد جسيمة، كما أنها ليس لديها أصول مالية عليها فائدة في نهاية الفترة التي يغطيها التقرير.

٣. مخاطر الأسعار

تتمثل مخاطر الأسعار في مخاطر تقلب القيمة العادلة أو التدفقات النقدية للأدوات المالية بسبب التغيرات التي تطرأ على أسعار السوق (فيما عدا التغيرات التي تنشأ عن مخاطر معدل العملات الخاصة أو مخاطر العملة). وقد تنشأ التغيرات في أسعار السوق عن عوامل تختص بها الأدوات المالية بنفسها أو الجهة المصدرة لها أو عن عوامل تؤثر على جميع الأدوات المالية المماثلة التي يجري تداولها في السوق، ولا تمتلك المجموعة أي أدوات مالية معرضة لمخاطر الأسعار. أما بالنسبة لخطر أسعار الأوراق المالية السهمية، فهي تنشأ من استثمارات المجموعة المصنفة في قائمة المركز المالي الموحدة بقيمتها العادلة تحت بند الدخل الشامل الآخر. وترى الإدارة أن التقلبات المحتملة في قيمة الاستثمارات لا تمثل أهمية كبيرة في القوائم المالية الموحدة للشركة.

التغيرات في معدلات أرباح السوق أو أسعار السندات المالية نتيجة لتغير التصنيف الائتماني للجهة المصدرة أو للأدوات المالية أو تغير اتجاهات السوق أو أنشطة المضاربة أو تغيرات في العرض والطلب على السندات المالية وكذلك السيولة في السوق. وتتنحصر مخاطر السوق في ثلاثة أنواع:

١. مخاطر العملات

تتمثل مخاطر العملات الأجنبية في مخاطر تقلب الأدوات المالية بسبب التغير في أسعار الصرف، وتنشأ عندما تكون المعاملات التجارية المستقبلية والأصول والالتزامات المالية المعترف بها مقومة بعملة غير العملات الرسمية التي تدبر بها المجموعة معاملاتها، وهي الريال السعودي والدرهم الإماراتي والدينار البحريني واليورو والدولار الأمريكي. وترى الإدارة أنه لا توجد مخاطر عملة حالية قد تنشأ عن المعاملات المقومة بالعملات التي يرتبط بها الريال السعودي، وأن تعرض المجموعة لمخاطر العملة الناشئة عن المعاملات التي لا يرتبط الريال السعودي بها لا يعد أمراً جوهرياً لقوائمها المالية الموحدة.

٢. مخاطر معدل الفائدة

تتمثل مخاطر معدل الفائدة في تعرض المجموعة لعدد من المخاطر المرتبطة بتأثير تقلبات أسعار الفائدة السائدة على مركزها المالي وتدفقاتها النقدية. وتدير المجموعة هذه المخاطر من خلال المراقبة المستمرة لأسعار الفائدة للأدوات المالية المدرة للفوائد، في حين تتمثل

ويصدر حساب الذمم المدينة عن الأطراف ذات الصلة من الشركات التابعة للمجموعة التي تملك المجموعة أغلبية أسهمها بنفس النسبة، وبناءً على تقييم الإدارة للإهلاك وانخفاض القيمة، لا تستدعي أرصدة الذمم التجارية المدينة تحديد أي مخصص وذلك لجميع الفترات التي شملها التقرير باعتبارها مخاطر ائتمانية منخفضة.

المخاطر الأساسية

تتعرض الشركة للمخاطر التالية الناشئة عن الأدوات المالية:

- مخاطر السوق (مخاطر العملات - مخاطر أسعار الفائدة - مخاطر الأسعار)
- مخاطر السيولة
- مخاطر الائتمان

مخاطر السوق

تتمثل مخاطر السوق في التغيرات التي تطرأ على أسعار السوق كتغير أسعار صرف العملات الأجنبية وأسعار الفائدة وأسعار الأسهم والتي من شأنها أن تؤثر على دخل المجموعة أو على قيمة ما تملكه من الأدوات المالية. ويكمن الهدف من وراء إدارة مخاطر السوق في إدارة التعرض لمخاطر السوق وضبطه ضمن حدود مقبولة مع تعزيز الإيرادات، وتشير مخاطر السوق إلى مخاطر احتمالية التقلب في القيمة العادلة أو التدفقات النقدية المتوقعة للأدوات المالية بسبب

مخاطر السيولة

تتمثل مخاطر السيولة في المخاطر التي تواجه الكيان التجاري وتتسبب في عدم قدرته على توفير التمويل الضروري للوفاء بالالتزامات المرتبطة بالأدوات المالية، وقد تنشأ مخاطر السيولة عن عدم القدرة على بيع الأصول المالية بقيمة تقارب القيمة العادلة لها في فترة زمنية وجيزة، فعلى سبيل المثال، قد تنشأ مخاطر تركيز السيولة من شروط السداد الخاصة بالالتزامات المالية أو السحب على المكشوف أو الاعتماد على سوق محدد لتدبير الأصول المالية.

وتعمل المجموعة في إدارتها لمخاطر السيولة على المراقبة المنتظمة لتوفر التمويلات النقدية الكافية والتسهيلات البنكية وغيرها من التسهيلات الائتمانية التي توجهها المجموعة نحو الوفاء بالالتزامات المستقبلية، حيث تتطلب شروط البيع دفع مبالغ نقدية وقت التسليم أو خلال مدة محددة.

مخاطر الائتمان

ويتم إدارة خطر الائتمان من خلال إدارة المخاطر على أساس الشركة. أما بالنسبة للبنوك، الأطراف المصنفة بشكل مستقل فقط، المتحصلة على رتبة أعلى من P-2 هي المقبولة، وفيما يتعلق بالمستحقات التجارية، يقوم قسم مراقبة المخاطر الداخلية بتقييم جودة ائتمان العملاء مع مراعاة وضعهم المالي وتجاربهم السابقة وعوامل أخرى.

إدارة رأس المال

تهدف إدارة الشركة لرأس المال إلى المحافظة على معدل رأسمالي مناسب لدعم أنشطة أعمالها وتحقيق قيمة أعلى للمساهمين، وتدير المجموعة هيكل رأس المال وتجري التعديلات عليه بما يواكب التغيرات في الظروف والأحوال الاقتصادية، وقد تلجأ الشركة إلى تعديل سياسة دفع توزيعات الأرباح للمساهمين أو إعادة رأس المال لهم أو إصدار حصص جديدة، وذلك لغرض استبقاء رأس المال أو تعديله.

استراتيجيات إدارة المخاطر للأصول البيولوجية

المجموعة معرضة لمخاطر تنشأ عن التقلبات البيئية والمناخية.

١. المخاطر التنظيمية والبيئية

تلتزم المجموعة بتطبيق القوانين واللوائح التنظيمية للمملكة العربية السعودية، وقد وضعت المجموعة سياساتها وإجراءاتها البيئية بهدف التوافق مع الأنظمة المحلية المنظمة لشؤون البيئة وغيرها من الأنظمة.

٢. مخاطر المناخ والمخاطر الأخرى

المجموعة معرضة كذلك لمخاطر الخسارة بسبب التقلبات المناخية والأمراض والكوارث الطبيعية الأخرى. ولذا وضعت المجموعة الكثير من الإجراءات لمراقبة هذه المخاطر وتخفيفها، ومن تلك الإجراءات الفحوصات الطبية المنتظمة وسياسات التطعيم وتزويد المزارع بأحدث الأنظمة وأجهزة التقنية الحديثة للوقاية من الأوبئة والأمراض. وعلاوة على ذلك، يساهم الانتشار الجغرافي لمزارع المجموعة بدور كبير في تخفيف أثر التقلبات المناخية الحادة مثل الفيضانات وتفشى الأوبئة.





الاستدامة

نبذة عامة

تؤكد شركة التنمية الغذائية التزامها بالمسؤولية البيئية والمشاركة المجتمعية، حيث تسعى لبناء الثقة من خلال فلسفة "الريادة الشاملة". تركز هذه الفلسفة على العطاء (دعم المجتمعات المحلية)، النمو المسؤول (ضمان الاستدامة المالية عبر العمليات التجارية)، والاستدامة على المدى الطويل (تلبية احتياجات الأجيال القادمة).

ينعكس هذا الالتزام في تحديد مجالات ذات أهمية كبيرة (استدامة الأفراد، الزراعة، والكوكب)، وتطوير استراتيجيات تتماشى مع أهداف الأمم المتحدة للتنمية المستدامة.

فلسفتنا

تمثل الاستدامة ركيزة أساسية في أعمالنا في شركة التنمية الغذائية، فهي جزء لا يتجزأ من سلسلة التوريد وواحدة من القيم الأساسية التي نسعى من خلالها لبناء ثقة العملاء عبر جهودنا المستمرة لحماية البيئة ورد الجميل للمجتمعات التي نعمل بها. ويشكل الالتزام بمسؤوليتنا إزاء الأفراد والمجتمعات المحلية نواة ثقافتنا المؤسسية وبرنامج الاستدامة الذي ننتهجه.

يرتكز نهج الاستدامة في الشركة على فلسفة الريادة الشاملة المتمثلة في قيم العطاء والكسب والاستدامة.





الاستثمار في المستقبل

تدعم أنشطتنا المستدامة قدرتنا على الكسب والعطاء على المدى الطويل للأجيال القادمة.



حاضر مزدهر لمستقبل أفضل

تراعي أنشطة الكسب في التنمية الغذائية كامل سلسلة القيمة. وهي تستهدف الاستفادة من العمليات التجارية للشركة لجني رأس المال اللازم للاستثمار في نمو الشركة على نحو مسؤول، مما يمكنها من تقديم قيمة أكبر لجميع أصحاب المصلحة على المدى الطويل.



تحمل المسؤولية

تترجم التنمية الغذائية من خلال نهج العطاء التزامها الراسخ بدعم مجتمعاتها المحلية عبر اتخاذ مبادرات مختلفة مثل مبادرة المليون شجرة. ويمتد هذه النهج إلى آفاق تتجاوز الجوانب الإنسانية ليشكل جزءاً لا يتجزأ من أنشطة أعمال الشركة ووسيلة لتعزيز القيمة المقدمة لجميع أصحاب المصلحة.

الأهمية ومجالات التركيز

تحديد الأهمية

اعتمدت الشركة في تطوير استراتيجية الاستدامة على نهج الأهمية النسبية المزدوجة لضمان التركيز على مجالات المخاطر ذات الصلة التي يمكن من خلالها تقديم القيمة للشركة وأصحاب المصلحة. وشمل ذلك ثلاث مراحل:

المرحلة الثالثة

الأولويات

عكف مجلس الإدارة في هذه المرحلة على مراجعة القائمة المختصرة الموصى بها والنظر فيها لتحديد القائمة النهائية من المسائل ذات الأهمية النسبية، والتي شكلت الأساس لمجالات تركيز الشركة.

المرحلة الثانية

التحليل الداخلي

شملت هذه المرحلة تحليل قائمة المسائل وفقاً لعدد من المعايير، بما في ذلك القيم المؤسسية ونموذج الأعمال والاستراتيجية، وذلك بالتعاون مع أصحاب المصلحة الرئيسيين داخل الشركة، بالإضافة إلى دراسة تأثيرات هذه الجوانب والأطر الزمنية والاحتمالات. وتمخض عن هذه المرحلة قائمة مختصرة تضم ١٧ مسألة تتطلب المزيد من الدراسة.

المرحلة الأولى

التحليل الخارجي

أنشأنا قائمة تضم ٦٦ مسألة تتعلق بالممارسات البيئية والمسؤولية الاجتماعية والحوكمة، والتي تم تحديدها من خلال إجراء عملية مقارنة خارجية مع النظراء والشركاء والأطر المعترف بها مثل المبادرة العالمية للتقارير (GRI)، ومجلس معايير محاسبة الاستدامة (SASB)، ودليل الإفصاح عن الممارسات البيئية والاجتماعية وحوكمة الشركات في السوق المالية السعودية، ورؤية المملكة ٢٠٣٠، والاتفاق العالمي للأمم المتحدة (UNGC)، وأهداف الأمم المتحدة للتنمية المستدامة (UNSDG).

مجالات التركيز:

المشاركة في العمل
المناخي والإدارة
المسؤولة للمياهالحفاظ على صحة
وسلامة القوى
العامةتطوير ثقافة
مؤسسية قويةبناء ثقة العملاء من
خلال السلامة والجودة
العالية للمنتجات ووضع
البطاقات التعريفية
بطريقة مسؤولةالتنوع والمساواة
والشمولتقليل النفايات
في كل مرحلة من
المراحل من المزرعة
إلى المائدةبناء أنظمة بيئية مرنة
من خلال جهود الابتكار
والبحث والتطوير
المستمرةالاستثمار في
المواهب

استراتيجية الاستدامة

نعترزم المضي قدماً في الحفاظ على مسار النمو السريع الذي تشهده أعمالنا ومواصلة تقديم قيمة طويلة الأمد لجميع أصحاب المصلحة من خلال دمج إدارة أولويات الاستدامة في أعمالنا. وتحقيقاً لهذه الغاية، أعدنا استراتيجية متينة تركز على مبدأ الأهمية النسبية، على نحو يتماشى مع أهداف الأمم المتحدة للتنمية المستدامة.



رسالة الاستدامة

تمكين فريق العمل من إنتاج منتجات صحية وأمنة وميسورة التكلفة للمستهلكين، وتعزيز القيمة المقدمة للأفراد والمستثمرين والمجتمع والبيئة



الرؤية

أن تصبح التنمية الأولى عالمياً لمنتجات الأغذية البروتينية الصحية الحلال والمستدامة بحلول عام ٢٠٣٠

استراتيجية الاستدامة

استدامة الكوكب

- اتباع نهج أعمال محايد للكربون في كافة الأنشطة
- العمل المناخي
- كفاءة الطاقة
- تقليل النفايات
- التخفيف والتعبئة المستدامة

استدامة الزراعة

- تبني أعلى معايير رعاية الحيوانات والاستخدام المستدام للموارد
- رعاية الحيوانات والأمن الحيوي
- تشجير الصحراء السعودية
- الإنتاج المستدام للأعلاف الحيوانية
- استخدام الموارد المستدامة
- الإدارة المسؤولة للمياه

استدامة الأفراد

- دعم فريق العمل والمجتمعات المحلية وتمكينها من تحقيق الازدهار
- الاستثمار في المواهب
- التنوع والمساواة والشمول
- الصحة والسلامة والامتثال للوائح المحلية (GAP Saudi)

لمزيد من التفاصيل حول أداء الشركة في مجال الاستدامة، يرجى الرجوع إلى تقرير الاستدامة لشركة التنمية.

المواءمة مع أهداف الأمم المتحدة للتنمية المستدامة ومجالات التركيز المحددة



استدامة الكوكب

يتوافق هذا المحور مع الهدف الثالث عشر من أهداف الأمم المتحدة للتنمية المستدامة (العمل المناخي)، والهدف الخامس عشر (الحياة في البر). ويتجلى التزام شركة التنمية بهذه الأهداف من خلال مبادرات مثل إدارة النفايات، والحفاظ على التربة، وزراعة الأشجار.



استدامة الزراعة

أفضت أنشطة البحث والتطوير في مجالات الغذاء، والعمل المناخي وإدارة المياه إلى جانب الشراكات المبرمة مع "تايسون للأغذية" و "إم إنش بي إس إي" إلى تطوير محور استدامة الزراعة بما يتوافق مع الهدف الثاني من أهداف الأمم المتحدة للتنمية المستدامة (القضاء التام على الجوع)، والهدف السادس (المياه النظيفة والنظافة الصحية)، والهدف السابع عشر (عقد الشراكات لتحقيق الأهداف) مع التركيز على الأمن الغذائي المستدام والاستخدام المسؤول للموارد.



استدامة الأفراد

شملت أول مجموعة من مجالات التركيز بناء ثقافة مؤسسية قوية، وتوفير بيئة عمل تراعي اعتبارات السلامة والصحة لكوادر العمل، وبناء ثقة العملاء، والاستثمار في المواهب بما يتوافق مع فلسفة التنوع والمساواة والشمول. وتتوافق مجالات التركيز هذه مع الهدف الخامس من أهداف الأمم المتحدة للتنمية المستدامة (المساواة بين الجنسين)، والهدف الثامن (العمل اللائق ونمو الاقتصاد)، والهدف الثاني عشر (الاستهلاك والإنتاج المسؤولان). وتعمل شركة التنمية على تحقيق ذلك من خلال التركيز على أنشطة دعم المجتمع، وتعزيز الصحة، وضمان توفير فرص شاملة وعادلة للتعليم والتدريب الجيد.



٣ الحوكمة

حوكمة الشركات ٥٦





مجلس الإدارة



معالي الأستاذ عمرو الدباغ
رئيس مجلس الإدارة – غير تنفيذي



الأستاذ جمال الدباغ
نائب رئيس مجلس الإدارة – غير تنفيذي



الأستاذ محمد جزيل
عضو مجلس إدارة – غير تنفيذي



الأستاذ كامل المنجد
عضو مجلس إدارة – مستقل



الأستاذ الكسندر ايفانيكوف
عضو مجلس إدارة – مستقل



الأستاذ ستيفن بارسونز
عضو مجلس إدارة – مستقل



الأستاذ ديرك فاندريبروك
عضو مجلس إدارة – غير تنفيذي



الأستاذة هوزان نصيف
عضو مجلس إدارة – مستقل



الأستاذ أحمد عسيلان
عضو منتدب – تنفيذي



فنسنت كارتون
عضو مجلس الإدارة – مستقل

الالتزام

تسعى التنمية إلى الالتزام بأفضل ممارسات حوكمة الشركات والتي تضمن حماية حقوق المساهمين وأصحاب المصلحة، تشكل الحوكمة في شركة التنمية الغذائية حجر الأساس لجميع أعمالها وأنشطتها، انطلاقاً من التزام الشركة بتطبيق إطار حوكمة قوي يمكنها من تعظيم القيمة للمساهمين وجميع الأطراف ذات العلاقة بصفة مستدامة وعلى المدى الطويل، كما يتم تعريف قواعد حوكمة الشركات بأنها "النظام الذي يتم من خلاله توجيه الشركات ومراقبتها". وتحدد هيكلية حوكمة الشركات توزيع الصلاحيات والمسؤوليات على مختلف الأطراف في الشركة، كمجلس الإدارة والمديرين، والمساهمين، وغيرهم، إلى جانب دورها في تحديد القواعد والإجراءات لاتخاذ القرارات المتعلقة بشؤون الشركة.

علاقات المساهمين

تلتزم شركة التنمية الغذائية بتنفيذ سياسات وإجراءات الإفصاح للقوانين واللوائح والتعليمات ذات الصلة، كما ينص النظام الأساسي ونظام حوكمة الشركة على الأحكام المتعلقة

بالجمعية العامة للمساهمين، والتي تتضمن الإجراءات والاحتياطات اللازمة لضمان ممارسة كافة المساهمين لحقوقهم النظامية، ومع ذلك يحق للمساهمين فهم كيفية أداء الشركة ويتم التعبير عن هذه الحقوق في الالتزامات التنظيمية على الشركات المدرجة، وتحرص الشركة على تمثيل عملياتها بشكل عادل ودقيق، بحيث يمكن لأصحاب المصلحة، بما في ذلك المساهمين والمستثمرين المحتملين، اتخاذ قرارات مدروسة بشكل صحيح، وأن يكون لديهم فهم متوازن للأعمال والأهداف والأرباح المحتملة.

الحوكمة

تقوم شركة التنمية الغذائية بتطبيق إطار حوكمة صارم، من خلال الإشراف الفعال لمجلس الإدارة ومختلف لجانها التابعة، وفريق الإدارة العليا، وفرق المراجعة الداخلية والالتزام، ويحدد إطار الحوكمة بوضوح المسؤوليات والواجبات والممارسات والإجراءات الواجبة، الموضحة بصورة وافية في سياسة الحوكمة، وتطبق الشركة جميع الأحكام الواردة في لائحة حوكمة الشركات الصادرة عن هيئة السوق المالية، باستثناء الأحكام التالية:

أحكام لائحة حوكمة الشركات مع المبررات

الرقم	رقم المادة	المادة	أسباب عدم اعتماد العناصر الاختيارية
١.	المادة ٦٧ (استرشادية)	تشكيل لجنة تسمى (لجنة إدارة المخاطر) بقرار من مجلس إدارة الشركة، يكون رئيسها وغالبية أعضائها من أعضاء مجلس الإدارة غير التنفيذيين، ويشترط أن يتوافر في أعضائها مستوى ملائم من المعرفة بإدارة المخاطر والشؤون المالية.	حيث إن هذه مادة استرشادية، فقد تقوم الشركة بالنظر في تطبيق هذه المادة وقد يتم تطبيقها في المستقبل.
٢.	المادة ٦٨ (استرشادية)	اختصاصات لجنة إدارة المخاطر	حيث إن هذه مادة استرشادية، فقد تقوم الشركة بالنظر في تطبيق هذه المادة وقد يتم تطبيقها في المستقبل.
٣.	المادة ٦٩ (استرشادية)	اجتماعات لجنة إدارة المخاطر: «تجتمع لجنة إدارة المخاطر بشكل دوري مرة واحدة على الأقل كل ٦ أشهر وكلما دعت الحاجة».	حيث إن هذه مادة استرشادية، فقد تقوم الشركة بالنظر في تطبيق هذه المادة وقد يتم تطبيقها في المستقبل.
٤.	المادة ٨٤ (استرشادية)	المسؤولية الاجتماعية: تضع الجمعية العامة العادية بناءً على توصية مجلس الإدارة سياسة تضمن تحقيق التوازن بين أهدافها وأهداف المجتمع بهدف تطوير الأوضاع الاجتماعية والاقتصادية للمجتمع.	حيث إن هذه مادة استرشادية، فقد تقوم الشركة بالنظر في تطبيق هذه المادة وقد يتم تطبيقها في المستقبل.

المخطط التنظيمي

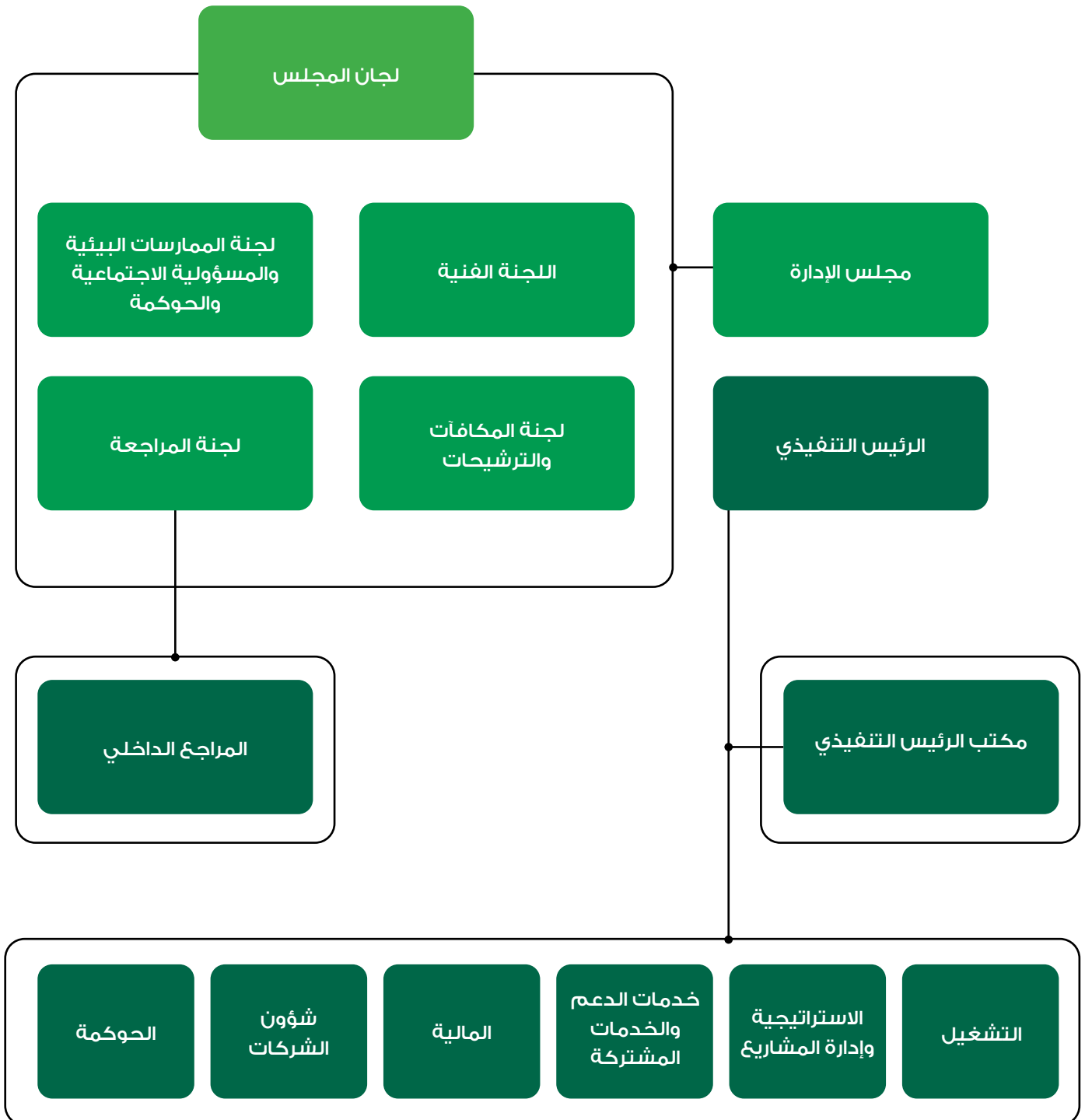

مجلس الإدارة

يتألف مجلس الإدارة من ١٠ أعضاء وفقاً لنظام الأساس لشركة التنمية الغذائية، والذي يتمشى مع لائحة حوكمة الشركات الصادرة عن هيئة السوق المالية.

انتخاب مجلس الإدارة

انتخب الجمعية العامة العادية المنعقدة في ١٤ أبريل ٢٠٢٢ مجلس الإدارة الحالي اعتباراً من ١٧ أبريل ٢٠٢٢ لمدة ثلاث سنوات.

مجلس الإدارة

أسماء أعضاء مجلس الإدارة واللجان والإدارة التنفيذية ومناصبهم ومؤهلاتهم الحالية والسابقة.

أعضاء مجلس الإدارة

المؤهلات الأكاديمية والمهنية	الخبرة المهنية السابقة	المهنة الحالية	العضوية	الاسم
<ul style="list-style-type: none"> بكالوريوس إدارة أعمال، جامعة الملك عبد العزيز، جدة، المملكة العربية السعودية، ١٩٨٨ 	<ul style="list-style-type: none"> محافظ ورئيس بمرتبة وزير للهيئة العامة للاستثمار في المملكة العربية السعودية (وزارة الاستثمار حالياً) عضو مجلس مكة المكرمة الإقليمي، منذ عام ١٩٩٧ حتى ٢٠٠٤ عضو مجلس إدارة الغرفة التجارية الصناعية بجدة من ١٩٩٧ وحتى ٢٠٠٤ 	<ul style="list-style-type: none"> المدير المنفرد، شركة مجموعة الدباغ القابضة رئيس مجلس إدارة الشركة منذ عام ٢٠١٩ رئيس مجلس إدارة شركة بترومين، شركة مساهمة مقفلة رئيس مجلس إدارة شركة البحر الأحمر العالمية، شركة مساهمة عامة رئيس مجلس إدارة شركة بترولوب، شركة مساهمة مقفلة 	<ul style="list-style-type: none"> رئيس مجلس الإدارة عضو لجنة الممارسات البيئية، والمسؤولية الاجتماعية والحوكمة 	<ul style="list-style-type: none"> معالي الأستاذ عمرو الدباغ

المؤهلات الأكاديمية والمهنية	الخبرة المهنية السابقة	المهنة الحالية	العضوية	الاسم
<ul style="list-style-type: none"> • درجة الماجستير في إدارة الأعمال، جامعة الملك سعود، الرياض، المملكة العربية السعودية، ٢٠٠١ • بكالوريوس المحاسبة، جامعة الملك عبدالعزيز، جدة، المملكة العربية السعودية، ١٩٨٤ 	<ul style="list-style-type: none"> • نائب رئيس مجلس إدارة شركة البحر الأحمر العالمية، شركة مساهمة مدرجة، قطاع المقاولات والإسكان والمباني الجاهزة • مدير شركة مجموعة الدباغ القابضة، شركة ذات مسؤولية محدودة 	<ul style="list-style-type: none"> • نائب رئيس مجلس إدارة الشركة منذ عام ٢٠١٩ • رئيس مجلس إدارة الشركة الخليجية العامة للتأمين التعاوني، شركة مساهمة عامة، قطاع التأمين، منذ عام ٢٠٠٩ • رئيس مجلس إدارة شركة ساعد العالمية، شركة مساهمة مغلقة، قطاع التوظيف والخدمات العمالية منذ عام ٢٠١٨ • عضو مجلس إدارة شركة بترومين، وهي شركة مساهمة مغلقة، قطاع زيوت التشحيم وخدمات السيارات، منذ عام ٢٠١٨ • رئيس مجلس إدارة شركة بريمير للدهانات المحدودة، شركة ذات مسؤولية محدودة مختلطة، قطاع التصنيع، منذ عام ٢٠١٨ • المدير المنفرد، شركة جمال عبدالله الدباغ المحدودة، شركة ذات مسؤولية محدودة، قطاع خدمات الاستيراد والتصدير، منذ عام ٢٠٠٤ 	<ul style="list-style-type: none"> • نائب رئيس مجلس الإدارة • عضو لجنة الترشيحات والمكافآت • عضو لجنة المراجعة 	<p>الأستاذ جمال الدباغ</p>
<ul style="list-style-type: none"> • درجة البكالوريوس من جامعة الملك فهد للبترول والمعادن في الإدارة الصناعية – تخصص نظم المعلومات الإدارية عام ١٩٩٩ 	<ul style="list-style-type: none"> • المؤسس والرئيس التنفيذي ورئيس مجلس إدارة جلوباتيس منظومة الاستثمارات ذات المسؤولية المحدودة إلى ٢٠١٤ • رئيس تنفيذي للاستثمار في الهيئة العامة للاستثمار في المملكة العربية السعودية إلى ٢٠١٢ • مدير تسويق الشرق الأوسط في شركة يونيليفر إلى ٢٠٠٨ • ٢٠ عاماً من الخبرة في مجال الاستثمار وريادة الأعمال • شغل العديد من المناصب القيادية في القطاعين الحكومي والخاص في المملكة العربية السعودية والشرق الأوسط 	<ul style="list-style-type: none"> • عضو مجلس إدارة الشركة منذ ٢٥ نوفمبر ٢٠٢١ • مؤسس لشركة جلوفنتشرز القابضة • شريك إداري في اي سي جي اللوجستية • زميل مبادرة اسبن للقيادة العالمية 	<ul style="list-style-type: none"> • العضو المنتدب • عضو لجنة الممارسات البيئية، والمسؤولية الاجتماعية والحوكمة 	<p>الأستاذ أحمد عسيلان</p>

المؤهلات الأكاديمية والمهنية	الخبرة المهنية السابقة	المهنة الحالية	العضوية	الاسم
<ul style="list-style-type: none"> • درجة الماجستير في إدارة الأعمال، كلية إنسياد، فرنسا، عام ١٩٨٧ • درجة البكالوريوس في هندسة في الهندسة الإلكترونية، الجامعة الأمريكية في بيروت، لبنان، عام ١٩٨٣ 	<ul style="list-style-type: none"> • عضو مجلس إدارة شركة أليانز السعودي الفرنسي للتأمين التعاوني، وهي شركة مساهمة مدرجة، قطاع التأمين • رئيس مجلس إدارة شركة شعاع كابيتال العربية السعودية، وهي شركة مساهمة مقفلة، للخدمات المالية، من عام ٢٠١٢ حتى عام ٢٠١٥ • عضو مجلس الإدارة ورئيس لجنة المراجعة في شركة أكسا للتأمين التعاوني، وهي شركة مساهمة مدرجة، قطاع التأمين، من عام ٢٠٠٨ حتى عام ٢٠١٤ • نائب رئيس مجموعة المنجم، شركة ذات مسؤولية محدودة، قطاع الأغذية والمشروبات، من عام ١٩٩٣ حتى عام ٢٠٠٥ • رئيس قطاع الاستثمار والمصرفية الخاصة، البنك السعودي الفرنسي، شركة مساهمة مدرجة، القطاع المصرفي، من ١٩٨٨ حتى ١٩٩٣ • مهندس أنظم، شركة أي بي إم السعودية، شركة ذات مسؤولية محدودة، قطاع تقنية المعلومات، من عام ١٩٨٣ حتى عام ١٩٨٦ 	<ul style="list-style-type: none"> • عضو مجلس إدارة الشركة، ورئيس لجنة المراجعة منذ عام ٢٠١٩ • المدير المنفرد، شركة بيت الأرجوان للتطوير والاستثمار العقاري، شركة ذات مسؤولية محدودة، قطاع العقارات، منذ ٢٠٠٥ 	<ul style="list-style-type: none"> • عضو مجلس الإدارة • رئيس لجنة المراجعة 	الأستاذ كامل المنجد

المؤهلات الأكاديمية والمهنية	الخبرة المهنية السابقة	المهنة الحالية	العضوية	الاسم
<ul style="list-style-type: none"> • درجة الماجستير في القانون والدبلوماسية من جامعة تافتس في الولايات المتحدة الأمريكية • درجة البكالوريوس في العلاقات الدولية من جامعة بوسطن 	<ul style="list-style-type: none"> • نائب الرئيس – الممارسات البيئية والمسؤولية الاجتماعية والحوكمة والشؤون الخارجية في الشركة الوطنية لخدمات الطاقة • مستشار الممارسات البيئية والمسؤولية الاجتماعية والحوكمة في معهد مبادرة مستقبل الاستثمار (FII) في الرياض • تتمتع بخبرة تزيد عن ١٥ عاماً في العمل في شركات متعددة الجنسيات مثل كامينز وكريستيز، وشركة العليان المالية، وشركة المملكة القابضة 	<ul style="list-style-type: none"> • رئيس الاستدامة والإشراف في صندوق الاستثمارات العامة • عضو في شركة الشرق الأوسط للورق (ميكو) • عضو لجنة المخاطر والامتثال والحوكمة البيئية والاجتماعية وحوكمة الشركات، شركة ميكو • عضو لجنة الترشيحات والمكافآت، بوبا العربية • عضو هيئة تطوير منطقة مكة المكرمة 	<ul style="list-style-type: none"> • عضو مجلس الإدارة • رئيس لجنة الممارسات البيئية والمسؤولية الاجتماعية والحوكمة • عضو لجنة الترشيحات والمكافآت 	الأستاذة هوازن نصيف

المؤهلات الأكاديمية والمهنية	الخبرة المهنية السابقة	المهنة الحالية	العضوية	الاسم
<ul style="list-style-type: none"> دبلوم في إدارة الأعمال، معهد الإدارة التجارية، بورنماوث، إنجلترا، ١٩٩٥ دبلوم في إدارة الأعمال التجارية، مدرسة داملين للإدارة، جوهانسبرغ، الجمعية الملكية للفرن، ١٩٩٤ درجة البكالوريوس في التجارة، جامعة ويتواترسراند، جوهانسبرغ، الجمعية الملكية للفرن، ١٩٩٢ 	<ul style="list-style-type: none"> الشريك وعضو مجلس إدارة شركة إم تيك سيستمز يوروب المحدودة، وهي شركة ذات مسؤولية محدودة، قطاع التكنولوجيا، من عام ٢٠١٠ حتى عام ٢٠١٥ المدير العام لشركة كوب يوروب المحدودة (إنجلترا)، وهي شركة ذات مسؤولية محدودة، قطاع العلوم الوراثية للدواجن، من عام ٢٠٠٦ وحتى ٢٠٠٩ رئيس العمليات في مجموعة جرامبيان كائتري فوود، شركة ذات مسؤولية محدودة، قطاع السلع الاستهلاكية الأساسية (الدواجن)، من عام ٢٠٠٤ حتى عام ٢٠٠٦ مدير مشروع، شركة ريشيمونت العالمية المحدودة، شركة ذات مسؤولية محدودة، قطاع السلع الفاخرة من عام ٢٠٠٣ إلى عام ٢٠٠٤ الرئيس التنفيذي لشركة رينبو تشيكن المحدودة، شركة ذات مسؤولية محدودة، قطاع الأغذية والمشروبات، من ٢٠٠٢ حتى ٢٠٠٣ رئيس العمليات لمجموعة رينبو فارمز المحدودة، وهي شركة ذات مسؤولية محدودة، قطاع السلع الاستهلاكية الأساسية، من عام ٢٠٠١ حتى ٢٠٠٣ رئيس المبيعات والتسويق، مجموعة رينبو فارمز المحدودة، شركة ذات مسؤولية محدودة، قطاع السلع الاستهلاكية الأساسية، من عام ٢٠٠٠ حتى ٢٠٠١ 	<ul style="list-style-type: none"> عضو مجلس إدارة الشركة، ورئيس لجنة المكافآت والترشيحات منذ عام ٢٠١٩ المدير التنفيذي لشركة جرينجيج للتكنولوجيا الزراعية المحدودة، وهي شركة ذات مسؤولية محدودة، القطاع التجاري والزراعي، منذ عام ٢٠١٦ 	<ul style="list-style-type: none"> عضو مجلس الإدارة رئيس لجنة الترشيحات والمكافآت عضو اللجنة الفنية 	<p>الأستاذ ستيغن بارسونز</p>

المؤهلات الأكاديمية والمهنية	الخبرة المهنية السابقة	المهنة الحالية	العضوية	الاسم
<ul style="list-style-type: none"> • درجة البكالوريوس في الأعمال من جامعة دبلن • حاصل على شهادة ACMA من CIMA في عام ١٩٨٣ 	<ul style="list-style-type: none"> • عضو غير تنفيذي لسكاندي ستاندرد أب، منذ عام ٢٠١٨ حتى ٢٠٢١ • الرئيس التنفيذي لشركة مانور فارم المحدودة، منذ عام ١٩٩٨ حتى ٢٠١٩ • الرئيس المالي لشركة مانور فارم المحدودة، منذ عام ١٩٨٧ حتى ١٩٩٨ • محاسب مالي لشركة شيلد للتأمين على الحياة، من عام ١٩٨٤ حتى عام ١٩٨٧ 		<ul style="list-style-type: none"> • عضو مجلس الإدارة • رئيس اللجنة الفنية • عضو لجنة المراجعة 	<p>الأستاذ فنسنت كارتون</p>
<ul style="list-style-type: none"> • خريج برنامج GMP من كلية هارفارد للأعمال، برنامج إدارة الدراسات العليا في جامعة ليستر • درجة البكالوريوس في إدارة الأعمال الدولية، واللاعة الفرنسية من جامعة هاردينغ 	<ul style="list-style-type: none"> • الرئيس التنفيذي للاستراتيجية والرئيس التنفيذي لسلسلة التوريد في Whataburger من ٢٠١٦-٢٠٢٣ • القيادة التنفيذية تابسون فودز، جي بي اس، و AGCO • القيادة التنفيذية، الأعمال الدولية، إنتاج الغذاء، إنتاج الدواجن، من ٢٠١٤ حتى ٢٠١٦ • مناصب قيادية عالمية في عمليات الأعمال الزراعية، والدواجن، وإنتاج الأغذية، وقطاع النفط والغاز، من ١٩٩٩ إلى ٢٠١٣ 	<ul style="list-style-type: none"> • الرئيس الإداري في Whataburger 	<ul style="list-style-type: none"> • عضو مجلس إدارة • عضو اللجنة الفنية 	<p>الأستاذ الكسندر إيفانكوف</p>

المؤهلات الأكاديمية والمهنية	الخبرة المهنية السابقة	المهنة الحالية	العضوية	الاسم
<ul style="list-style-type: none"> التعليم التنفيذي في الإدارة العامة للمتخصصين في كلية كرانفيلد للإدارة، المملكة المتحدة، ١٩٩٨ التعليم التنفيذي في الاستراتيجيات المالية للشركات في كلية كيلوغ للإدارة، الولايات المتحدة الأمريكية، ٢٠٠٤ التعليم التنفيذي في خلق القيمة من خلال الإدارة المالية في كلية وارثون، جامعة بنسلفانيا، الولايات المتحدة الأمريكية، ٢٠٠٥ التعليم التنفيذي في التحليل المالي الاستراتيجي في جامعة هارفارد، كلية إدارة الأعمال، بوسطن، الولايات المتحدة الأمريكية، ٢٠٠٦ التعليم التنفيذي في لجان المراجعة في عصر الحوكمة من جامعة هارفارد، كلية إدارة الأعمال، بوسطن، الولايات المتحدة الأمريكية، ٢٠٠٨ التعليم التنفيذي في التمويل الاستراتيجي في كلية إدارة الأعمال IMD، سويسرا، ٢٠٠٨ شهادة من معهد تشارترد للمحاسبين الإداريين بالمملكة المتحدة ١٩٨٨ 	<ul style="list-style-type: none"> المدير المالي، شركة مجموعة الدباغ القابضة، شركة ذات مسؤولية محدودة، قطاع استثماري، منذ ١٩٩٩ حتى عام ٢٠٢٠ مدير عام شركة التنمية الزراعية، شركة ذات مسؤولية محدودة، تعمل في إنتاج الدجاج، من عام ١٩٩٧ حتى عام ١٩٩٩ المدير المالي، شركة مجموعة الدباغ القابضة، شركة ذات مسؤولية محدودة، تعمل في قطاع الاستثمار، من عام ١٩٩٧ حتى عام ١٩٩٥ مدير مالي، شركة التنمية الزراعية، وهي شركة ذات مسؤولية محدودة، تعمل في إنتاج الدجاج، من عام ١٩٩٢ حتى عام ١٩٩٥ مشرف مراجعة داخلية ومدير مساعد، برايس ووتر هاوس كوبرز (مالوي)، شركة ذات مسؤولية محدودة والخدمات الاستشارية قطاع الابتكار، من عام ١٩٨٨ إلى ١٩٩٢ محاسب متدرب، برايس ووترهاوس كوبرز، (سيريلانكا وسنغافورة)، وهي شركة ذات مسؤولية محدودة وقطاع الخدمات الاستشارية والابتكار، من عام ١٩٨٥ حتى عام ١٩٨٨ 	<ul style="list-style-type: none"> عضو مجلس إدارة الشركة منذ عام ٢٠١٩ الرئيس التنفيذي لعمليات التشغيل، شركة مجموعة الدباغ القابضة، شركة ذات مسؤولية محدودة، منذ عام ٢٠٢٠ مدير شركة التنمية الزراعية منذ عام ٢٠٢٢ 	<ul style="list-style-type: none"> عضو مجلس إدارة عضو لجنة المراجعة عضو لجنة الترشيحات والمكافآت 	الأستاذ محمد جزيل

المؤهلات	الخبرة المهنية السابقة	المهنة الحالية	العضوية	الاسم
<ul style="list-style-type: none"> • درجة الماجستير في اقتصاديات الأعمال من جامعة جرونينجن في هولندا • برنامج تطوير القيادة التنفيذية من اتش اي سي في باريس 	<ul style="list-style-type: none"> • بوما إنيرجي، بصفته أمين صندوق المجموعة ومؤخراً كرئيس للمحافظة للمجموعة وعضو في اللجنة التنفيذية. • العضو المنتدب في قسم الخدمات المصرفية الاستثمارية، جولدمان ساكس. • مجموعة Royal Mail Group، حيث شارك في قيادة برنامج الخخصة من خلال الاكتتاب العام الناجح في بورصة لندن، ومؤسس مشارك في Marylebone Energy Partners 	<ul style="list-style-type: none"> • المدير المالي، شركة مجموعة الدباغ القابضة • عضو مجلس إدارة شركة بترولوب • عضو مجلس إدارة شركة التنمية الزراعية 	<ul style="list-style-type: none"> • عضو مجلس إدارة • عضو اللجنة الفنية 	<ul style="list-style-type: none"> • الأستاذ ديرك فاندربوك

الأعضاء الخارجيون في لجان مجلس الإدارة

المؤهلات الأكاديمية والمهنية	الخبرة المهنية السابقة	المهنة الحالية	العضوية	الاسم
<ul style="list-style-type: none"> • ماجستير في العلاقات العامة والاتصالات المؤسسية من جامعة جورج تاون (٢٠١٨) • بكالوريوس في إدارة الأعمال مع تخصص مزدوج في التسويق وريادة الأعمال من الجامعة الأمريكية (٢٠١٦) 	<ul style="list-style-type: none"> • مستشار المعرفة في شركة ماكنزي أند كومباني (٢٠١٩-٢٠٢٢) 	<ul style="list-style-type: none"> • مدير الاستدامة مجموعة الدباغ (يناير ٢٠٢٣ - حتى الآن) 	<ul style="list-style-type: none"> • عضو لجنة الممارسات البيئية، والمسؤولية الاجتماعية والحوكمة 	<ul style="list-style-type: none"> • الأستاذة شهد نجيم

تصنيف أعضاء مجلس الإدارة

نوع العضوية	منصب العضو	الاسم
غير تنفيذي	رئيس مجلس الإدارة	معالي الأستاذ عمرو الدباغ
غير تنفيذي	نائب رئيس مجلس الإدارة	الأستاذ جمال الدباغ
تنفيذي	عضو منتدب	الأستاذ أحمد عسيلان
مستقل	عضو مجلس إدارة	الأستاذ كامل المنجد
مستقل	عضو مجلس إدارة	الأستاذة هوازن نصيف
مستقل	عضو مجلس إدارة	الأستاذ ستيفن بارسونز
مستقل	عضو مجلس إدارة	الأستاذ فنسنت كارتون
مستقل	عضو مجلس إدارة	الأستاذ الكسندر ايفانيكوف
غير تنفيذي	عضو مجلس إدارة	الأستاذ محمد جزيل
غير تنفيذي	عضو مجلس إدارة	الأستاذ ديرك فاندربوك

تصنيف العضوية وأسماء الشركات داخل وخارج المملكة

اسم العضو	المنصب	حالة العضوية	عضوية الشركات داخل المملكة وخارجها
معالي الأستاذ عمرو الدباغ	رئيس مجلس الإدارة	غير تنفيذي	<ul style="list-style-type: none"> شركة التنمية الغذائية، رئيس مجلس الإدارة، شركة مساهمة مدرجة، غير تنفيذي شركة بترومين، رئيس مجلس الإدارة، شركة مساهمة مقفلة، غير تنفيذي شركة البحر الأحمر العالمية، رئيس مجلس الإدارة، شركة مساهمة مدرجة، غير تنفيذي شركة بترولوب للزيوت، رئيس مجلس الإدارة، شركة شخص واحد مساهمة مقفلة، غير تنفيذي شركة مجموعة الدباغ القابضة، المدير المنفرد، شركة ذات مسؤولية محدودة
الأستاذ جمال الدباغ	نائب الرئيس	غير تنفيذي	<ul style="list-style-type: none"> نائب رئيس مجلس الإدارة (غير تنفيذي)، شركة تنمية الغذائية – شركة مساهمة مدرجة رئيس مجلس إدارة الشركة الخليجية العامة للتأمين التعاوني – شركة مساهمة مدرجة (غير تنفيذي) رئيس مجلس إدارة شركة ساعد الدولية للاستثمار – شركة مساهمة مقفلة (غير تنفيذي) عضو مجلس إدارة شركة بترومين – شركة مساهمة مقفلة (غير تنفيذي)
الأستاذ أحمد عسيلان	عضو مجلس إدارة	تنفيذي	<ul style="list-style-type: none"> أسس الماهر – شركة مساهمة مقفلة – غير تنفيذي مؤسس لشركة جلوفنتشرز القابضة – غير تنفيذي شريك إداري في إي سجي اللوجستية – غير تنفيذي
الأستاذ كامل المنجد	عضو مجلس إدارة	مستقل	<ul style="list-style-type: none"> شركة نجم لخدمات التأمين – شركة مساهمة مقفلة
الأستاذة هوازن نصيف	عضو مجلس إدارة	مستقل	<ul style="list-style-type: none"> شركة الشرق الأوسط للورق (مبيكو) عضو لجنة المخاطر والامتثال والحوكمة البيئية والاجتماعية وحوكمة الشركات، شركة مبيكو عضو لجنة الترشيحات والمكافآت، بوبا العربية عضو هيئة تطوير منطقة مكة المكرمة
الأستاذ ستيفن بارسونز	عضو مجلس إدارة	مستقل	<ul style="list-style-type: none"> لا ينطبق
الأستاذ فنسنت كارتون	عضو مجلس إدارة	مستقل	<ul style="list-style-type: none"> شركة سكاندي ستاندر اب – ذات مسؤولية محدودة – رئيس تنفيذي شركة في بي ان – ذات مسؤولية محدودة – غير تنفيذي
الأستاذ الكسندر إيفانيف	عضو مجلس إدارة	مستقل	<ul style="list-style-type: none"> لا ينطبق
الأستاذ محمد جزيل	عضو مجلس إدارة	غير تنفيذي	<ul style="list-style-type: none"> شركة التنمية الغذائية، عضو مجلس الإدارة، وهي شركة مساهمة مدرجة، قطاع الأغذية، منذ عام ٢٠١٩ غير تنفيذي شركة التنمية الزراعية، عضو مجلس المديرين، وهي شركة ذات مسؤولية محدودة، قطاع الدواجن، منذ عام ٢٠٢٢ شركة التنمية الزراعية وهي شركة ذات مسؤولية محدودة قطاع الدواجن منذ عام ٢٠٢٢ مدير شركة بريمر للدهانات، وهي شركة ذات مسؤولية محدودة، قطاع تصنيع الدهانات، منذ عام ٢٠١٣ شركة ساعد العالمية للاستقدام، عضو مجلس الإدارة، وهي شركة مساهمة مقفلة، قطاع التوظيف واستقدام العمالة، منذ عام ٢٠١٤، غير تنفيذي الشركة الخليجية العامة للتأمين التعاوني، عضو مجلس الإدارة، وهي شركة مساهمة مدرجة، قطاع التأمين، منذ عام ٢٠٠٩، غير تنفيذي شركة بريمر للطيران المحدودة، وهي شركة ذات مسؤولية محدودة، في قطاع الطيران، منذ عام ٢٠١٣، خارج المملكة FPS Investments، عضو مجلس الإدارة، وهي شركة ذات مسؤولية محدودة، قطاع التعبئة والتغليف، منذ عام ٢٠٢٢ – خارج المملكة عضو اللجنة التدقيقية، شركة البحر الأحمر العالمية، وهي شركة مساهمة عامة تعمل في قطاع المقاولات والإسكان والمباني شركة البحر الأحمر العالمية، عضو اللجنة التدقيقية، وهي شركة مساهمة عامة تعمل في قطاع المقاولات والإسكان والمباني
الأستاذ دبرك فاندربوك	عضو مجلس إدارة	غير تنفيذي	<ul style="list-style-type: none"> عضو مجلس إدارة شركة بترولوب للزيوت، شركة شخص واحد مساهمة مقفلة

إجراءات إبلاغ أعضاء مجلس الإدارة بمقترحات وملاحظات المساهمين حول الشركة وأدائها

تقوم شركة التنمية بإثبات ما يرد من مقترحات المساهمين خلال اجتماع الجمعية العامة، ويتم تدوينها في محضر اجتماع الجمعية العامة، كما تقوم شركة التنمية بإحاطة رئيس المجلس في حال وردها أي مقترحات أخرى تخص الشركة وذلك ليتم عرضها خلال أقرب اجتماع لمجلس الإدارة. وكذلك يوجد بريد إلكتروني ir@tanmiah.com لاستقبال ملاحظات واقتراحات المساهمين - إن وجدت - يتم استقبال هذه الاقتراحات من قبل مدير علاقات المستثمرين وأمين سر مجلس الإدارة، وهذا البريد معلن على الموقع الرسمي للشركة وفي موقع تداول.

اجتماعات مجلس الإدارة ومكافأة أعضاء مجلس الإدارة

عقد مجلس الإدارة (٥) اجتماعات، تم عقد جميع اجتماعاتها حضورياً، على النحو التالي.

المجلس						الرقم	الاسم	المنصب
٥	٤	٣	٢	١				
المجموع	٢	١	١٠	١١	٩			
٣			✓	✓	✓	١	معالي الأستاذ عمرو الدباغ	رئيس مجلس الإدارة
٤	✓		✓	✓	✓	٢	الأستاذ جمال الدباغ	نائب رئيس مجلس الإدارة
٥	✓	✓	✓	✓	✓	٣	الأستاذ أحمد عسيلان	عضو
٤	✓	✓	✓	✓	✓	٤	الأستاذ كامل المنجد	عضو
٥	✓	✓	✓	✓	✓	٥	الأستاذة هوازن نصيف	عضو
٥	✓	✓	✓	✓	✓	٦	الأستاذ ستيفن بارسونز	عضو
٥	✓	✓	✓	✓	✓	٧	الأستاذ فنسنت كارتون	عضو
٥	✓	✓	✓	✓	✓	٨	الأستاذ الكسندر ايغانيكوف	عضو
٥	✓	✓	✓	✓	✓	٩	الأستاذ محمد جزيل	عضو
٥	✓	✓	✓	✓	✓	١٠	الأستاذ ديرك فاندربروك	عضو

بيان مواعيد الجمعيات العمومية للمساهمين المنعقدة خلال عام ٢٠٢٣، وأسماء أعضاء مجلس الإدارة الذين حضروا هذه الاجتماعات.

عقدت الشركة اجتماع واحد للجمعية العمومية خلال عام ٢٠٢٣، وعقد الاجتماع عن بعد من خلال التكنولوجيا الحديثة عبر خدمات تداولتي بتاريخ ٧ يونيو ٢٠٢٣، وتم الإعلان عن نتائج الاجتماع في موقع تداول، يمكن الاطلاع على محضر الاجتماع على موقع تنمية www.Tanmiah.com

الجمعيات العامة			
١			
الرقم	الاسم	المنصب	٧ يونيو
١	معالي الأستاذ عمرو الدباغ	رئيس مجلس الإدارة	✓
٢	الأستاذ جمال الدباغ	نائب رئيس مجلس الإدارة	✓
٣	الأستاذ أحمد عسيلان	عضو	✓
٤	الأستاذ كامل المنجد	عضو	✓
٥	الأستاذة هوازن نصيف	عضو	✓
٦	الأستاذ ستيفن بارسونز	عضو	✓
٧	الأستاذ فنسنت كارتون	عضو	✓
٨	الأستاذ الكسندر ايغانيكوف	عضو	✓
٩	الأستاذ محمد جزيل	عضو	✓
١٠	الأستاذ ديرك فاندربروك	عضو	✓

مسؤوليات لجنة المراجعة

تقوم اللجنة بمراجعة السياسات والإجراءات المالية والإدارية وإجراءات إعداد التقارير المالية ونواتجها، كما تراجع اللجنة تقارير المراجع الداخلي وتعليقاته، وتقوم بإصدار توصيات إلى مجلس الإدارة بشأن تعيين وفصل ومكافآت واستقلالية المراجعين الخارجيين، فحص البيانات المالية الأولية والسنوية قبل عرضها على مجلس الإدارة وتقديم الرأي والتوجيه بشأنها، مراجعة ملاحظات المراجع الخارجي على البيانات ومراجعة خطة المراجعة وإبداء ملاحظاته عليها، يؤدي الأعمال الأخرى بشكل دوري ومنتظم لتقييم كفاءة وفعالية أنشطة الرقابة وإدارة المخاطر، التحقق من التزام الشركة للقوانين واللوائح والسياسات والتعليمات السارية ومراقبتها، مما يضمن التزام الشركة وامتثالها للقوانين واللوائح المعمول بها.

لجان مجلس الإدارة

وفقاً للائحة حوكمة الشركات الصادرة عن هيئة السوق المالية، ولوائح الجهات ذات العلاقة، يقوم مجلس الإدارة بتشكيل لجان لأداء أعماله بما يحقق كفاءة وفعالية المجلس. يجب على مجلس الإدارة أثناء عملية التشكيل تحديد وتوثيق مسؤوليات اللجان وإجراءات عملها وإصدار القرارات اللازمة لهذا الغرض.

لجنة المراجعة

تم تشكيل لجنة المراجعة من قبل الجمعية العامة وتتكون من ثلاثة أعضاء على الأقل من بين المساهمين وغيرهم، تجتمع لجنة المراجعة بشكل دوري، على أن تعقد أربعة اجتماعات على الأقل خلال السنة المالية للشركة.

بدأت لجنة المراجعة عملها في ٢٦ يونيو ٢٠٢٢، اعتمدت الجمعية العمومية مهامها وضوابطها ومكافآت أعضائها المكونة من أربعة أعضاء من مجلس الإدارة المتخصصين في الشؤون المالية والمحاسبة والمراجعة.

أعضاء مجلس الإدارة

تتألف لجنة المراجعة من الأعضاء التالية أسماؤهم.

الرقم	الاسم	المنصب	نوع العضوية
١	الأستاذ كامل المنجد	رئيس اللجنة	مستقل
٢	الأستاذ جمال الدباغ	عضو	غير تنفيذي
٣	الأستاذ محمد جزيل	عضو	غير تنفيذي
٤	الأستاذ فنسنت كارتون	عضو	مستقل

اجتماعات لجنة المراجعة

عقدت لجنة المراجعة أربعة (٤) اجتماعات خلال العام المالي ٢٠٢٣، مواعيد الاجتماعات وحضور الأعضاء كالتالي:

لجنة المراجعة						
الرقم	الاسم	المنصب	١	٢	٣	٤
			٦ فبراير	١٠ مايو	٩ أغسطس	٣٠ أكتوبر
١	الأستاذ كامل المنجد	رئيس اللجنة	✓	✓	✓	✓
٢	الأستاذ جمال الدباغ	عضو	✓	✓		✓
٣	الأستاذ محمد جزيل	عضو	✓	✓	✓	✓
٤	الأستاذ فنسنت كارتون	عضو	✓	✓	✓	✓

وأفضل ممارسات الحوكمة، كما تراجع لجنة الترشيحات والمكافآت هيكل مجلس الإدارة وتوصي بالتعديلات المناسبة، يضمن استقلاليه الأعضاء سنويًا، والتحقق بعدم وجود تضارب في المصالح لدى أعضاء مجلس الإدارة، خاصة إذا كانوا أعضاء في مجلس إدارة شركات أخرى، ويراجع ويوافق على مكافآت وحوافز مجلس الإدارة واللجان قبل تقديمها إلى مجلس الإدارة للتصديق.

لجنة المكافآت والترشيحات

تتكون لجنة المكافآت والترشيحات من أربعة أعضاء من مجلس الإدارة، تشرف لجنة المكافآت والترشيحات على ترشيح أعضاء مجلس الإدارة وسياسة المكافآت لأعضاء مجلس الإدارة وأعضاء الإدارة التنفيذية للشركة.

مسؤوليات لجنة المكافآت والترشيحات

مراجعة واعتماد عملية تصميم نموذج تشغيل مناسب وحوافز عادلة لجداول الرواتب بما يتوافق مع معايير ومتطلبات السوق

أعضاء لجنة المكافآت والترشيحات

تتألف لجنة المكافآت والترشيحات من الأعضاء التالية أسماؤهم:

الرقم	الاسم	المنصب	نوع العضوية
١	الأستاذ ستيفن بارسونز	رئيس اللجنة	مستقل
٢	الأستاذ جمال الدباغ	عضو	غير تنفيذي
٣	الأستاذ محمد جزيل	عضو	غير تنفيذي
٤	الأستاذة هوازن نصيف	عضو	مستقل

اجتماعات لجنة المكافآت والترشيحات

عقدت لجنة المكافآت والترشيحات ثمانية (٨) اجتماعات خلال العام المالي ٢٠٢٣، مواعيد الاجتماعات وحضور الأعضاء كالتالي:

لجنة المكافآت والترشيحات									الرقم	الاسم	المنصب
٨	٧	٦	٥	٤	٣	٢	١				
المجموع	١	٣١	٣٠	٢٠	٧	٨	٧	٥			
٨	✓	✓	✓	✓	✓	✓	✓	✓	١	الأستاذ ستيفن بارسونز	رئيس اللجنة
٥				✓	✓	✓	✓	✓	٢	الأستاذ جمال الدباغ	عضو
٨	✓	✓	✓	✓	✓	✓	✓	✓	٣	الأستاذ محمد جزيل	عضو
٨	✓	✓	✓	✓	✓	✓	✓	✓	٤	الأستاذة هوازن نصيف	عضو

اختصاصات لجنة الممارسات البيئية والمسؤولية الاجتماعية والحوكمة

تطوير استراتيجية لجنة الممارسات البيئية والمسؤولية الاجتماعية والحوكمة وتحديد أولويات وأهداف اللجنة بهدف زيادة دمج الاستدامة في استراتيجية الشركة وعملياتها، والإشراف على تنفيذ استراتيجية الشركة ومبادراتها الرئيسية، ومساعدة مجلس الإدارة في تحديد وإدارة المخاطر والفرص المتعلقة بالحوكمة البيئية والاجتماعية والمؤسسية، ومراقبة أداء الشركة في مجال الحوكمة البيئية والاجتماعية وحوكمة الشركات والامتثال والتصنيفات الخارجية، ومساعدة مجلس الإدارة في الإشراف على إفصاحات الشركة ومراقبة الالتزام بأفضل الممارسات الدولية، ومراقبة فعالية الضوابط الداخلية للشركة وأنظمة إعداد التقارير البيئية والاجتماعية وحوكمة الشركات، وتحسين فهم لجنة الممارسات البيئية والمسؤولية الاجتماعية والحوكمة بين مجلس الإدارة والمديرين التنفيذيين للشركة.

لجنة الممارسات البيئية والمسؤولية الاجتماعية والحوكمة

تتكون لجنة الممارسات البيئية والمسؤولية الاجتماعية والحوكمة، من ثلاثة أعضاء من مجلس الإدارة وعضوين خارجيين في اللجنة، تساعد اللجنة مجلس الإدارة في الوفاء بمسؤوليات الرقابة، وأداء الواجبات والمسؤوليات والسلطات في تعزيز الاستدامة طويلة الأجل للشركة، تتمحور استراتيجية شركة التنمية الغذائية حول إطار عمل الاستدامة، الذي يحدد رؤية شركة التنمية الغذائية، فيما يتعلق بالبيئة والصحة والسلامة والمسؤولية الاجتماعية للشركات، والعمل الخيري وحوكمة الشركات والسمعة والأخلاق والتنوع والإنصاف والإدماج وتنمية المجتمع، من بين أمور أخرى.

أعضاء لجنة الممارسات البيئية والمسؤولية الاجتماعية والحوكمة

تتألف لجنة الممارسات البيئية والمسؤولية الاجتماعية والحوكمة من الأعضاء التالية أسماؤهم:

الرقم	اسم العضو	المنصب	تصنيف عضويته
١	الأستاذة هوازن نصيف	رئيس اللجنة	مستقل
٢	معالي الأستاذ عمرو الدباغ	عضو في اللجنة	غير تنفيذي
٣	الأستاذ أحمد عسيلان	عضو في اللجنة	تنفيذي
٤	الأستاذ سيد ذوالفقار حمداني	عضو في اللجنة	عضو من خارج المجلس – الرئيس التنفيذي
٥	الأستاذة شهد نجيم	عضو في اللجنة	عضو من خارج المجلس

اجتماعات لجنة الممارسات البيئية والمسؤولية الاجتماعية والحوكمة

عقدت لجنة الممارسات البيئية والاجتماعية والحوكمة ٤ اجتماعات خلال العام المالي ٢٠٢٣، تاريخ الاجتماع وحضور الأعضاء على النحو التالي:

لجنة الممارسات البيئية والمسؤولية الاجتماعية والحوكمة

الرقم	الاسم	المنصب	لجنة الممارسات البيئية والمسؤولية الاجتماعية والحوكمة				المجموع
			١	٢	٣	٤	
			فبراير	مايو	أغسطس	أكتوبر	
١	الأستاذة هوازن نصيف	رئيس اللجنة	✓	✓	✓	✓	٤
٢	معالي الأستاذ عمرو الدباغ	عضو	✓	✓	✓		٣
٣	الأستاذ أحمد عسيلان	عضو	✓	✓	✓	✓	٤
٤	الأستاذ سيد ذوالفقار حمداني	عضو	✓	✓	✓	✓	٤
٥	الأستاذة شهد نجيم	عضو	لا ينطبق	✓	✓	✓	٣

اللجنة الفنية

تتكون اللجنة الفنية من ٤ أعضاء مجلس إدارة الذين يتمتعون بكفاءة عالية في مجال تربية الدواجن وما يتعلق بها، تساعد اللجنة المجلس على الوفاء بمسؤولياته الرقابية بشأن مسائل فنية محددة، تتجاوز نطاق أو خبرة أعضاء المجلس غير الفنيين، تقوم اللجنة بالإشراف وتقديم المشورة لمجلس الإدارة، وفريق الإدارة فيما يتعلق بتطوير أصول الشركة والنهوض بها.

أعضاء اللجنة الفنية

تتألف اللجنة الفنية من الأعضاء التالية أسماؤهم:

الرقم	اسم العضو	المنصب	تصنيف عضويته
١	الأستاذ فنسنت كارتون	رئيس اللجنة	مستقل
٢	الأستاذ الكسندر ايفانيكوف	عضو في اللجنة	مستقل
٣	الأستاذ ستيفن بارسونز	عضو في اللجنة	مستقل
٤	الأستاذ ديرك فاندربروك	عضو في اللجنة	غير تنفيذي

اجتماعات اللجنة الفنية

عقدت اللجنة الفنية ٩ اجتماعات خلال العام المالي ٢٠٢٣، مواعيد الاجتماعات وحضور الأعضاء كالتالي:

لجنة الفنية											الرقم	الاسم	المنصب
٩	٨	٧	٦	٥	٤	٣	٢	١	١				
المجموع	أكتوبر	أغسطس	مايو	فبراير	فبراير	فبراير	يناير	يناير	يناير	يناير			
٩	✓	✓	✓	✓	✓	✓	✓	✓	✓	✓	١	الأستاذ فنسنت كارتون	رئيس اللجنة
٩	✓	✓	✓	✓	✓	✓	✓	✓	✓	✓	٢	الأستاذ الكسندر ايفانيكوف	عضو
٩	✓	✓	✓	✓	✓	✓	✓	✓	✓	✓	٣	الأستاذ ستيفن بارسونز	عضو
٩	✓	✓	✓	✓	✓	✓	✓	✓	✓	✓	٤	الأستاذ ديرك فاندربروك	عضو

الإدارة التنفيذية

الأستاذ سيد ذوالفقار حمداني

الرئيس التنفيذي

يملك الأستاذ سيد ذوالفقار حمداني خبرة عملية تقدر بمدة ٢٨ عاماً في مجال التمويل والمبيعات، والخدمات اللوجستية والإنتاج وتجهيز الأغذية، يعمل ذوالفقار مع شركة التنمية الغذائية منذ عام ٢٠٠٧ وهو عضو في مجلس إدارة ٣ شركات، والرئيس التنفيذي للشركة منذ عام ٢٠١٩ بعد أن كان مدير العمليات من ٢٠١٣ إلى ٢٠١٩ والمدير المالي من ٢٠٠٧ إلى ٢٠١٢، لديه أكثر من ٢٧ عاماً من الخبرة مع العديد من المنظمات في دول مجلس التعاون الخليجي وهو محاسب قانوني في برايس ووترهاوس كوبرز، باكستان، وحاصل أيضاً على درجة البكالوريوس في التجارة من جامعة كراتشي بنسلفانيا.

الأستاذ عرفان جاويد ناجي

الرئيس المالي

يشغل الأستاذ عرفان جاويد ناجي منصب الرئيس المالي في الشركة، وهو عضو مجلس إدارة شركة التنمية الزراعية، يملك مسيرة مهنية واسعة تزيد عن ٢٥ عاماً في مجال المراجعة والمالية، وقد أظهر قدرته القيادية من خلال العديد من الأدوار الإدارية خلال مسيرته المهنية، كان له تأثير كبير كمدير مالي إقليمي في عمان والبحرين بين عامي ٢٠٠٨ و ٢٠١٥ لشركة ماجد الفطيم العقارية، تكمن براعته الأكاديمية من خلال مؤهلاته في المحاسبة القانونية التي حصل عليها من معهد المحاسبين القانونيين في باكستان، وجمعية المحاسبين القانونيين المعتمدين (المملكة المتحدة)، ومعهد تشارترد للمحاسبين الإداريين (CIMA، المملكة المتحدة). بالإضافة إلى ذلك، فهو حاصل على درجة الماجستير في التمويل من جامعة لندن بالمملكة المتحدة.

الأستاذ أحمد خان

رئيس قسم الموارد البشرية

يتمتع الأستاذ أحمد خان بخبرة تزيد عن ٢٢ عاماً، حيث عمل في القطاعين العام والخاص وخدم في قطاعات السلع الاستهلاكية، والتأمين، والقطاعات الطبية، وصافولا (الشركة المتحدة للسكر)، وبروكت أند جامبل، ويوناييتد كارتونز، وبوبا، وفقية، والمركز الطبي الدولي، ووزارة الثقافة، مع خبرة في مجال التصنيع، والتميز في العمليات، والتخطيط الاستراتيجي، والموارد البشرية، والثقافة والمشاركة، وتطوير الموارد البشرية، والتدريب وإدارة المشاريع. وهو حاصل على درجة بكالوريوس العلوم في الهندسة الميكانيكية من جامعة لامار، تكساس، الولايات المتحدة.

الأستاذ محمد عباس خان

الرئيس التنفيذي للإدارة الاستراتيجية

يرأس الأستاذ محمد عباس خان قسم الاستراتيجية في الشركة منذ عام ٢٠٢١.

وهو محاسب قانوني يتمتع بخبرة ٢٥ عاماً في مجال استشارات الأعمال والمخاطر والخدمات المصرفية الاستثمارية، قبل انضمامه إلى التنمية، عمل في بنك استثماري إسلامي إقليمي، انضم إلى شركة التنمية في عام ٢٠١٩، بالإضافة إلى قيادة تنفيذ استراتيجية التوسع في التنمية، الأستاذ عباس هو المسؤول عن تنفيذ مبادرات التحول الرقمي والاستدامة عبر سلسلة القيمة، وقد شغل منصب عضو مجلس إدارة مستقل ومستشار لمجالس إدارة شركات التكنولوجيا المالية والمؤسسات المالية والهيئات المهنية في البحرين وماليزيا والمملكة العربية السعودية.

الأستاذ أحمد السليمانى

رئيس قسم المراجعة الداخلية

يشغل الأستاذ أحمد السليمانى منصب رئيس إدارة المراجعة الداخلية، يتمتع بخبرة تزيد عن ١٧ عاماً في مجال المراجعة والحوكمة والمخاطر والالتزام، تتميز رحلته المهنية بفترات طويلة في عدة شركات مثل إرنست اند يونج وداكو (شركة مطارات الدمام) وشركة السلام للطائرات وطاقة، وشملت أدواره العمل في مناصب مراجعة متعددة، ومخاطر المجموعة ودور الالتزام، وعضو مستقل في لجنة المراجعة وقيادة منصب الرئيس التنفيذي للجمعية السعودية لمكافحة الاحتيال، وهو ممارس معتمد في الامتثال لمخاطر الحوكمة وحاصل على M.Sc في التمويل من جامعة جورج واشنطن، الولايات المتحدة الأمريكية، وأثرى خبرته القيادية في إنسياد وهو مشارك متميز في برنامج مسك ٢٠٣٠ للقيادة.

الأستاذ ماركوس ديلورينزو

الرئيس التنفيذي لشركة التنمية الزراعية (قطاع الدواجن)

بدأ الأستاذ ماركوس في منصب مدير العمليات في شركة التنمية ثم انتقل إلى منصب الرئيس التنفيذي لشركة التنمية الزراعية، قطاع الدواجن، يتمتع الأستاذ ماركوس ديلورينزو بأكثر من ٢٠ عاماً من الخبرة الإدارية في B2B و B2C و FMCG، التي تشمل المبيعات والتسويق والتسويق التجاري والعلامات التجارية والتسعير والابتكار والجودة والبحث والتطوير والتوزيع واستراتيجية الأعمال وتطوير الأعمال الجديدة والإنتاج والحسابات العالمية، وهو حاصل على درجة الماجستير في إدارة الأعمال من جامعة واشنطن في سانت لويس، وجامعة فودان في شنغهاي (الصين / الولايات المتحدة الأمريكية) وماجستير في إدارة الأعمال من جامعة ولاية يونيكامب في كامبيناس ساو باولو (البرازيل)، تخرج ماركوس في إدارة الأعمال في من جامعة ولاية كامبيناس في ساو باولو (البرازيل)، وحضر دورات إرشادية في UCI و UCLA في كاليفورنيا، الولايات المتحدة الأمريكية، خلال مسيرته المهنية، عمل ماركوس في مناطق وأسواق متعددة على مستوى العالم، مع خبرة سابقة في العمل مع اللاعبين في الصناعة BRF و JBS لأكثر من ٢٠ عاماً.

تحديد مكافآت الإدارة التنفيذية للشركة

بناءً على المستوى الوظيفي والواجبات والمسؤوليات الموكلة للشخص المعني، والمؤهلات الأكاديمية والخبرة العملية والمهارات ومستوى الأداء خلال السنة المالية لضمان دفع المكافآت، على أساس عادل وبناءً على توصيات لجنة الترشيحات والمكافآت.

منهجية تحديد مكافآت أعضاء مجلس الإدارة

مكافأة سنوية كمبلغ محدد لرئيس مجلس الإدارة ٥٠٠,٠٠٠ ريال سعودي، يتقاضى كل عضو من أعضاء مجلس الإدارة مبلغًا ثابتًا قدره ٣٠٠,٠٠٠ ريال سعودي مقابل عضويته في مجلس الإدارة، ويتقاضى المدير التنفيذي مكافأة ثابتة قدرها ١٠٠,٠٠٠ ريال سعودي عن العضوية في مجلس الإدارة، ويتقاضى رئيس لجنة المراجعة مبلغًا محددًا قدره ١٠٠,٠٠٠ ريال سعودي، ويحصل كل عضو من أعضاء مجلس الإدارة على ٥٠,٠٠٠ ريال سعودي عن عضويته لكل لجنة، ويتقاضى الأعضاء ٥,٠٠٠ ريال سعودي عن كل اجتماع مجلس يحضره، ويتلقى كل عضو لجنة خارجية مبلغ ١٢٠,٠٠٠ ريال سعودي لكونه عضواً. يتقاضى أعضاء مجلس الإدارة ١,٥٠٠ ريال مقابل كل اجتماع لجنة يحضره، ويتقاضى الأعضاء الخارجيون ٣,٠٠٠ ريال سعودي عن كل اجتماع للجنة يحضره.

العلاقة بين المكافآت الممنوحة وسياسة المكافآت المعمول بها

بعد تلقي توصية لجنة المكافآت والترشيحات، تمت دراسة العلاقة بين المكافأة الممنوحة وسياسة المكافآت المعتمدة من قبل الجمعية العامة لمساهمي الشركة، ولم تجد لجنة المراجعة أي انحرافات جوهرية عن سياسة المكافآت، تم الالتزام بالمكافآت الممنوحة لأعضاء مجلس الإدارة وأعضاء لجانهم وكبار التنفيذيين وفقاً لسياسة المكافآت المعتمد.

الأستاذ مادهاف كابور

الرئيس التنفيذي لشركة مطاعم التنمية (قطاع

المطاعم)

يتمتع الأستاذ مادهاف كابور بأكثر من ١٠ سنوات من الخبرة الإدارية في صناعة مطاعم الخدمة السريعة، حيث شغل وظائف عديدة في إدارة الامتياز والتسويق والتمويل وتطوير الأعمال وعمليات الاندماج والاستحواذ وربحية الامتياز، وبدأ حياته المهنية في شركة ريسترانت براندز إنترناشيونال (أصحاب العلامات التجارية لبرجر كنج و بوبايز و تيم هورتنز و فاير هاوز صب) في سنغافورة، خلال الفترة التي قضاها معهم، شغل مادهاف مناصب إدارية عامة في برجر كنج و بوبايز، حيث عمل مع شركات الامتياز في APAC و EMEA، عبر أدوار متعددة، مقرها سنغافورة وشنغهاي وزوغ وجوهانسبرغ، بينما غطى أيضاً أدواراً عالمية خارج ميامي. انضم مادهاف إلى شركة التنمية في يناير ٢٠٢١ لإنشاء وتنمية قسم أعمال المطاعم من الألف إلى الياء، بدءاً من إطلاق بوبايز في المملكة العربية السعودية. وهو حاصل على بكالوريوس في الهندسة الميكانيكية من جامعة سنغافورة الوطنية.

الأستاذ نبيرون ديساناياكي

الرئيس التنفيذي لشركة تلال الصحراء (قطاع الأعلاف

والحيوانية والخدمات البيطرية)

الأستاذ نبيرون ديساناياكي بدأ رحلته كمحاسب في عام ١٩٩٧، حيث تولى مناصب قيادية بما في ذلك منصب المدير عام للأعمال في شركة التنمية الزراعية، وتولى منصب الرئيس التنفيذي لشركة تلال الصحراء في عام ٢٠٢٣. ويتمتع بخبرات مهنية مختلفة، وحاصل على العديد من الشهادات التي تظهر خبرته في مجال المحاسبة الإدارية. تشمل الإنجازات الملحوظة في تطوير المشاريع، وتبسيط عمليات التدقيق، وتنفيذ أنظمة ميزانية مبتكرة في التخطيط والعمليات، ووضع الأسس لمشاريع التحول، وخفض التكاليف.

سياسة المكافآت

أقرت الجمعية العامة غير العادية في ٧ يونيو ٢٠٢٣، سياسة مكافآت أعضاء مجلس الإدارة واللجان ومكافآت الإدارة التنفيذية، والتي تهدف إلى وضع معيار واضح لمكافآت أعضاء مجلس الإدارة واللجان وكبار التنفيذيين داخل الشركة، وذلك في ضوء متطلبات قانون الشركات الصادر عن أنظمة ولوائح هيئة السوق المالية.

تقدم لجنة الترشيحات والمكافآت توصياتها إلى مجلس الإدارة بشأن مكافآت أعضاء مجلس الإدارة وأعضاء اللجان المنبثقة وكبار التنفيذيين داخل الشركة، وفقاً للسياسة المعتمدة وعلى النحو التالي:

مكافآت أعضاء مجلس الإدارة

الاسم	المكافآت الثابتة							المكافآت المتغيرة					
	مبلغ معين	بدل حضور جلسات المجلس	مجموع بدل حضور اللجان	مزايا عينية	مكافأة الأعمال الفنية والإدارية والاستشارية	مكافأة رئيس المجلس أو العضو المنتدب أو أمين السر إن كان من الأعضاء	المجموع	نسبة من الأرباح	مكافآت دورية	خطط تحفيزية قصيرة الأجل	خطط تحفيزية طويلة الأجل	مكافأة نهاية الخدمة الأسهم الممنوحة (يتم إدخال القيمة)	المجموع الكلي المجموع
أولاً: الأعضاء المستقلين:													
الأستاذ كامل المنجد	٣٠٠,٠٠٠	٢٠,٠٠٠	-	-	-	-	٣٢٠,٠٠٠	-	-	-	-	-	-
الأستاذ ستيغن بارسنز	٣٠٠,٠٠٠	٢٥,٠٠٠	-	-	-	-	٣٢٥,٠٠٠	-	-	-	-	-	-
الأستاذة هوازن نصيف	٣٠٠,٠٠٠	٢٥,٠٠٠	-	-	-	-	٣٢٥,٠٠٠	-	-	-	-	-	-
الأستاذ فنسنت كارتون	٣٠٠,٠٠٠	٢٥,٠٠٠	-	-	-	-	٣٢٥,٠٠٠	-	-	-	-	-	-
الأستاذ الكسندر ايفانيكوف	٣٠٠,٠٠٠	٢٥,٠٠٠	-	-	-	-	٣٢٥,٠٠٠	-	-	-	-	-	-
المجموع	١,٥٠٠,٠٠٠	١٢٠,٠٠٠	-	-	-	-	١,٦٢٠,٠٠٠	-	-	-	-	-	-
ثانياً: الأعضاء غير التنفيذيين:													
معالي الأستاذ عمرو الدباغ	-	-	-	-	-	-	-	-	-	-	-	-	-
الأستاذ جمال الدباغ	-	-	-	-	-	-	-	-	-	-	-	-	-
الأستاذ محمد جزيل	-	-	-	-	-	-	-	-	-	-	-	-	-
الأستاذ ديرك فاندربروك	-	-	-	-	-	-	-	-	-	-	-	-	-
المجموع	-	-	-	-	-	-	-	-	-	-	-	-	-
ثالثاً: الأعضاء التنفيذيين:													
الأستاذ أحمد عسيلان	-	-	-	-	-	-	-	-	-	-	-	-	-
المجموع	١,٥٠٠,٠٠٠	١٢٠,٠٠٠	-	-	-	-	١,٦٢٠,٠٠٠	-	-	-	-	-	-

* أعضاء مجلس الإدارة الذين وافقوا على التنازل عن مكافآتهم عن السنة المالية ٢٠٢٣.

مكافآت أعضاء اللجان

الاسم	اللجان	حضر الاجتماعات	أجر ثابت	بدل حضور الاجتماعات	المجموع
معالي الأستاذ عمرو الدباغ	لجنة الممارسات البيئية والمسؤولية الاجتماعية والحوكمة	-	-	-	-
الأستاذ جمال الدباغ	لجنة المراجعة، لجنة المكافآت والترشيحات	-	-	-	-
الأستاذ أحمد عسيلان	لجنة الممارسات البيئية والمسؤولية الاجتماعية والحوكمة	-	-	-	-
الأستاذ كامل المنجد	لجنة المراجعة	٤	١٠٠,٠٠٠	١,٥٠٠	١٠٦,٠٠٠
الأستاذة هوارن نصيف	لجنة الممارسات البيئية والمسؤولية الاجتماعية والحوكمة، لجنة المكافآت والترشيحات	١٢	١٠٠,٠٠٠	١,٥٠٠	١١٨,٠٠٠
الأستاذ ستيفن بارسونز	لجنة المكافآت والترشيحات، لجنة الفنية	١٧	١٠٠,٠٠٠	١,٥٠٠	١٢٥,٥٠٠
الأستاذ فنسنت كارتون	لجنة المراجعة، لجنة الفنية	١٢	١٠٠,٠٠٠	١,٥٠٠	١١٨,٠٠٠
الأستاذ الكسندر ايفانيكوف	اللجنة الفنية	٩	٥٠,٠٠٠	١,٥٠٠	١١٣,٥٠٠
الأستاذ محمد جزيل	لجنة المكافآت والترشيحات، لجنة المراجعة	-	-	-	-
الأستاذ ديرك فاندربروك	لجنة الفنية	-	-	-	-
الأستاذ سيد ذوالفقار الحمداني	لجنة الممارسات البيئية والمسؤولية الاجتماعية والحوكمة	-	-	-	-
الأستاذة شهد نجيم	لجنة الممارسات البيئية والمسؤولية الاجتماعية والحوكمة	-	-	-	-
المجموع	-	٥٤	٤٥٠,٠٠٠	٧,٥٠٠	٥٨١,٠٠٠

مكافآت كبار التنفيذيين

وظائف كبار التنفيذيين	رواتب	بدلات	مزايأ عينية	المجموع	المكافآت المتغيرة				
					مكافآت دورية	أرباح	خطط تحفيزية قصيرة الأجل	خطط تحفيزية طويلة الأجل	الأسهم الممنوحة (يتم إدخال القيمة)
المجموع	١٤,٠٣٤,٨٨٩	٦,٧٣٤,٩٦٠	٢٠,٧٦٩,٨٤٩	٢٢,٨١٥,٥٤٠	٢,٠٤٥,٦٩١	٢٢,٨١٥,٥٤٠	٢٢,٨١٥,٥٤٠	٢٢,٨١٥,٥٤٠	٢٢,٨١٥,٥٤٠

سياسة توزيع الأرباح

وفقاً لقانون الشركات، يحق لكل مساهم التمتع بالحقوق المرتبطة بالأسهم، بما في ذلك الحق في الحصول على جزء من أرباح الأسهم المعلنة، ويوصي مجلس الإدارة بالإعلان عن دفع أي توزيعات للأرباح قبل أن يتم الموافقة عليها من قبل المساهمين في اجتماع الجمعية العامة، ولا تلتزم الشركة بالإعلان عن توزيعات أرباح الأسهم حيث يتوقف اتخاذ أي قرار يتعلق بذلك على أمور أخرى من بينها،

الأرباح التاريخية والمتوقعة للشركة والتدفقات النقدية ومتطلبات التمويل، ورأس المال و ظروف السوق والظروف الاقتصادية العامة وموقف الشركة من الزكاة والاعتبارات القانونية التنظيمية، كما يخضع توزيع الأرباح للقيود المنصوص عليها في اتفاقية التمويل المبرمة مع الممولين بالإضافة إلى أي قيود واردة في اللوائح أو اتفاقيات التمويل السارية، سيتم توزيع الأرباح بالريال السعودي، ويخضع توزيع الأرباح لبعض القيود الواردة في اللوائح الداخلية للشركة، حيث تنص المادة ٤٥ على أنه بعد خصم جميع المصاريف العامة والتكاليف الأخرى، يتم توزيع صافي أرباح الشركة السنوية على النحو التالي:

١. يتم تخصيص ١٠٪ من صافي الأرباح لتشكيل احتياطي قانوني، وقد تتوقف الجمعية العامة العادية عن هذا النوع من التخصيص عندما يبلغ مجموع هذا الاحتياطي القانوني ٣٠٪ من رأس المال المدفوع للشركة.
٢. يجوز للجمعية العامة العادية أن تقرر تكوين احتياطيات أخرى بالقدر الذي يخدم مصلحة الشركة أو يضمن توزيع أرباح ثابتة على المساهمين قدر الإمكان وللمجلس المذكور اقتطاع مبالغ من صافي الأرباح لإنشاء المؤسسات الاجتماعية للعاملين في الشركة أو لدعم المؤسسات القائمة.
٣. أما بقية صافي الأرباح فسوف تكون متاحة للتوزيع على المساهمين كأرباح، ما لم تقرر الجمعية العامة خلاف ذلك، يجوز للشركة توزيع أرباح مرحلية نصف سنوية أو ربع سنوية، وفقاً للأنظمة والسلطة المختصة.

وصف لأي فوائد وأوراق تعاقدية وحقوق اكتتاب تخص أعضاء مجلس الإدارة وأقاربهم في أسهم أو أدوات دين في شركة التنمية الغذائية

الرقم	أعضاء مجلس الإدارة	بداية عام ٢٠٢٣		نهاية عام ٢٠٢٣		نسبة التغيير
		أسهم	دين/أداة	أسهم	دين/أداة	
١	معالي الأستاذ عمرو الدباغ	٠	٠	٠	٠	٠٪
٢	الأستاذ جمال الدباغ	٠	٠	٠	٠	٠٪
٣	الأستاذ أحمد عسيلان	٠	٠	٠	٠	٠٪
٤	الأستاذ كامل المنجد	٠	٠	٠	٠	٠٪
٥	الأستاذة هوارن نصيف	٠	٠	٠	٠	٠٪
٦	الأستاذ ستيغن بارسونز	٠	٠	٠	٠	٠٪
٧	الأستاذ فنسنت كارتون	٠	٠	٠	٠	٠٪
٨	الأستاذ الكسندر ايفانيكوف	٠	٠	٠	٠	٠٪
٩	الأستاذ محمد جزيل	٠	٠	٠	٠	٠٪
١٠	الأستاذ ديرك فاندربروك	٠	٠	٠	٠	٠٪

وصف لأي فوائد وأوراق تعاقدية وحقوق اكتتاب تعود لكبار التنفيذيين وأقاربهم في أسهم أو أدوات دين الشركة

الرقم	أعضاء مجلس الإدارة	نهاية عام ٢٠٢٣		بداية عام ٢٠٢٣		نسبة التغيير
		ذخيرة/أداة	أسهم	ذخيرة/أداة	أسهم	
١	الأستاذ سيد ذوالفقار الحمداني	٠	٠	٠	٠	٪٠
٢	الأستاذ عرفان جاويد ناجي	٠	٠	٠	٠	٪٠
٣	الأستاذ أحمد خان	٠	٠	٠	٠	٪٠
٤	الأستاذ محمد عباس خان	٠	٠	٠	٠	٪٠
٥	الأستاذ أحمد السليمانى	٠	٠	٠	٠	٪٠
٦	الأستاذ ماركوس ديلورنزو	٠	٠	٠	٠	٪٠
٧	الأستاذ ماهداف كابور	٠	٠	٠	٠	٪٠
٨	الأستاذ نيرون ديسانايياكي	٠	٠	٠	٠	٪٠

المعاملات مع الأطراف ذات العلاقة

الشركة هي عضو في مجموعة شركات تابعة والتي تخضع بشكل مباشر أو غير مباشر لسيطرة شركة مجموعة الدباغ القابضة، وهي أكبر مساهم، وفيما يلي قائمة بالمعاملات والمبالغ مع الاطراف ذو العلاقة:

المعاملات (ريال سعودي)		طبيعة المعاملات
٢٠٢٢	٢٠٢٣	
		مبيعات
		شركة قيمة ودكان
١٢,٩٥٠,٧٩٩	٨,٠٣٩,٥٦٣	شركة تصنيع الأغذية الممتازة (شركة زميلة)
٣,١٤٣,٩٢٦	٢٢,٣٣٥,٧١١	
١٦,٠٩٤,٧٢٥	٣٠,٣٧٥,٢٧٤	المجموع
		مشتريات من
		الشركة العلمية الوطنية
٧,١٣٤	-	شركة تصنيع الأغذية الممتازة (شركة زميلة)
-	٢,١٣٠,٤٦٥	شركة بترومين
٦٦,٦٧٨	-	بترولوب
٢٤٧,٨٩٧	٣١٧,٣١٤	المجموع
٣٢١,٧٠٩	٢,٤٤٧,٧٧٩	دفع الإيجار لـ
		حلول النقل الوطنية
-	٨٣١,٤٦٤	الوطنية للوقود
٥٠٠,٠٠٠	٨٨٢,٤٧٤	المجموع
٥٠٠,٠٠٠	١,٧١٣,٩٣٨	خدمات من
		شركة ساعد الدولية للاستخدام
٦٩٦,٤٥٤	٢٨٩,١٥٧	المجموع
٦٩٦,٤٥٤	٢٨٩,١٥٧	مدفوعات (تم دفعها) / تم استلامها
		شركة مجموعة الدباغ القابضة
(١,٨١٦,٠٨٩)	١٤٠,١٨٤	المجموع
(١,٨١٦,٠٨٩)	١٤٠,١٨٤	تكاليف الموظفين داخلية / (خارجة)
		شركة الدكان المحدودة
٦٤,٨١٢	-	شركة مجموعة الدباغ القابضة
-	-	شركة بترومين
(٥٩,١٢٠)	-	شركة تصنيع الأغذية الممتازة ومصنع الأغذية الممتازة
(٢٢٠,١٠٢)	(١٢٥,٧٦٨)	المجموع
(٢١٤,٤١٠)	(١٢٥,٧٦٨)	

العقود والتعاملات مع الأطراف ذوي العلاقة

رقم	الطرف ذو العلاقة	طبيعة الأعمال والعقود	قيمة الأعمال والعقود (ريال سعودي)	نسبة الملكية لكل عضو مجلس إدارة	
				معالي الأستاذ عمرو الدباغ	الأستاذ جمال الدباغ
١	شركة قيمه ودكان	بيع السلع	٨,٠٣٩,٥٦٣	%١٠,٠٠٠	%١٠,٠٠٠
٢	شركة ساعد الدولية للاستقدام	عقد خدمات عمالة كطرف ثالث	٢٨٩,١٥٧	%٢٠,٠٠٠	%٢٠,٠٠٠
٣	شركة مجموعة الدباغ القابضة	سداد التكاليف والزكاة	١٤٠,١٨٤	%٢٠,٠٠٠	%٢٠,٠٠٠
٤	الشركة الوطنية للوقود	اتفاقية خدمة لبناء المساحات والخدمات الإدارية	٨٨٢,٤٧٤	%٢٠,٠٠٠	%٢٠,٠٠٠
٥	شركة تصنيع الأغذية الممتازة المحدودة	بيع وشراء البضائع	٢٠,٢٠٥,٢٤٦		
٦	بترولوب	شراء زيوت التشحيم	٣١٧,٣١٤	%٢٠,٠٠٠	%٢٠,٠٠٠
٧	حلول النقل الوطنية	تأجير المركبات	٨٣١,٤٦٤	%٢٠,٠٠٠	%٢٠,٠٠٠

إعداد القوائم المالية

تقوم الإدارة المالية بإعداد القوائم المالية الأولية الموجزة على شكل مسودة تقرير، ويقوم مراجع الحسابات المستقل بتدقيق القوائم المالية وإعداد التقرير النهائي، يتم إعداد هذه القوائم المالية الموحدة وفقاً للمعايير الدولية لإعداد التقارير المالية (IFRS) المعتمدة في المملكة العربية السعودية وغيرها من المعايير والإصدارات الصادرة عن الهيئة السعودية للمحاسبين القانونيين (SOCPA)، وكجزء من متطلبات تقديم التقارير، قامت الشركة بإعداد القوائم المالية الأولية عن كل ربع من عام ٢٠٢٣ والبيانات المالية السنوية الموحدة للسنة المنتهية في ٣١ ديسمبر ٢٠٢٣ وفقاً للمعايير الدولية لإعداد التقارير المالية المعتمدة في المملكة العربية السعودية وغيرها، من المعايير والإصدارات الصادرة من الهيئة السعودية للمحاسبين القانونيين، وقد عينت شركة التنمية الغذائية شركة ديلويت كمراجع حسابات مستقلين بعد أن قدمت لجنة المراجعة توصياتها لمجلس الإدارة بتعيينهم لمراجعة حسابات الشركة للسنة المالية ٢٠٢٣ والربع الأول من عام ٢٠٢٣.

وطلب مجلس الإدارة الموافقة على ترشيح شركة ديلويت وتحديد أتعابهم خلال اجتماع الجمعية العامة في ٧ يونيو ٢٠٢٣، وقد تمت فيه الموافقة على تعيينهم، وبعد مراجعة البيانات المالية للسنة المنتهية في ٣١ ديسمبر ٢٠٢٣، أصدرت شركة ديلويت تقرير مراجعي الحسابات المستقلين غير المشروط، معربة عن رأي مفاده أن القوائم المالية الموحدة ككل تعبر وبصورة عادلة ومن جميع الجوانب ذات الأهمية عن المركز المالي الموحد لشركة التنمية الغذائية وشركاتها التابعة بتاريخ ٣١ ديسمبر ٢٠٢٣، وعن أدائها المالي الموحد وقائمة التدفق النقدي الموحدة للسنة المنتهية، وذلك وفقاً للمعايير الدولية لإعداد التقارير المالية المعتمدة في المملكة العربية السعودية، ووفق المعايير والبيانات الأخرى الصادرة عن الهيئة السعودية للمحاسبين القانونيين.

المدفوعات القانونية والجزاءات والعقوبات

المدفوعات النظامية

التزمت شركة التنمية الغذائية بدفع الرسوم والمصاريف والمدفوعات على النحو الذي تتطلبه اللوائح والأحكام المعمول بها في المملكة العربية السعودية، وتم تليخيص المدفوعات الحكومية المنتظمة للسنة المالية ٢٠٢٣ على النحو التالي:

المبلغ (بالريال السعودي)	السبب	الوصف	الجهة النظامية
١٣,٤٥٨,٤٨٠	متطلب حكومي	المبالغ المدفوعة كزكاة، وضرائب مقطوعة، وضريبة الدخل ونفقات ضريبة القيمة المضافة وفقاً للقوانين المختلفة.	الهيئة العامة للزكاة والدخل
١٦,٥٣٠,٤٦٥	متطلب حكومي	المبالغ المدفوعة أو الرسوم الجمركية على الواردات والصادرات.	الجمارك السعودية
١٧٢,١٢٢,١٢٥	متطلب حكومي	المبالغ المدفوعة أو المقيدة كنفقات تأمين اجتماعي، وفقاً لقانون العمل السعودي.	المؤسسة العامة للتأمينات الاجتماعية
٣٠,٤١٦,٩٤٧	متطلب حكومي	المبالغ المدفوعة لاستيراد العمالة وتكاليف الإقامة السنوية.	وزارة العمل
٢٣٢,٥٢٨,٠١٧			المجموع

العقوبات والجزاءات

الملاحظات	الوصف	المبلغ	الجهة النظامية
	غرامة	٣٤,١٨٠	وزارة الشؤون البلدية والقروية والإسكان
	غرامة	٥٠,١٢٠	وزارة الدفاع المدني
	غرامة	٣٤,٢٥٠	وزارة الشؤون البلدية والقروية والإسكان
	-	١١٨,٥٥٠	المجموع

مديونية الشركة على القرض عام ٢٠٢٣

الاقتراض قصير الأجل

الشركة المقترضة	المقرض	فترة الإصدار	تاريخ الإصدار	الرصيد
شركة التنمية الزراعية	أيه بي سي	ديسمبر، ٢٠٢٣	٢٠٢٣/١٢/١٢	٣٦,٩٥١,٥٤٨
شركة التنمية الزراعية	بنك التنمية الزراعية	أبريل، ٢٠٢٣	٢٠٢٣/١٧/٤	١٥٠,٠٠٠,٠٠٠
شركة التنمية الزراعية	البنك السعودي الفرنسي	نوفمبر، ٢٠٢٣	٢٠٢٣/١٥/١١	١١,٢٥٩,٧٨٧
شركة التنمية الزراعية	البنك الخليج الوطني	مارس، ٢٠٢٣	٢٠٢٣/٠١/١٢	٤٠,٩٠١,٤٣٨
شركة التنمية الزراعية	ساب	ديسمبر، ٢٠٢٣	٢٠٢٣/١٢/١٢	٣٦,٠٠٠,٠٠٠
شركة تلال الصراء للخدمات البيطرية	البنك السعودي للاستثمار	ديسمبر، ٢٠٢٣	٢٠٢٣/١٢/١٢	١٢,٩٦٨,٦٧٤

الاقتراض طويل الأجل

الشركة المقترضة	المقرض	فترة الإصدار	تاريخ الإصدار	الرصيد
العائدات				
شركة التنمية الزراعية	رابونك	نوفمبر، ٢٠٢٣	٢٩ نوفمبر ٢٠٢٣	٨١,٩١٩,٦٠٠
التسديدات				
شركة التنمية الزراعية	البنك السعودي للاستثمار			٣٣,١١٥,٣١٧

شركة التنمية والشركات التابعة

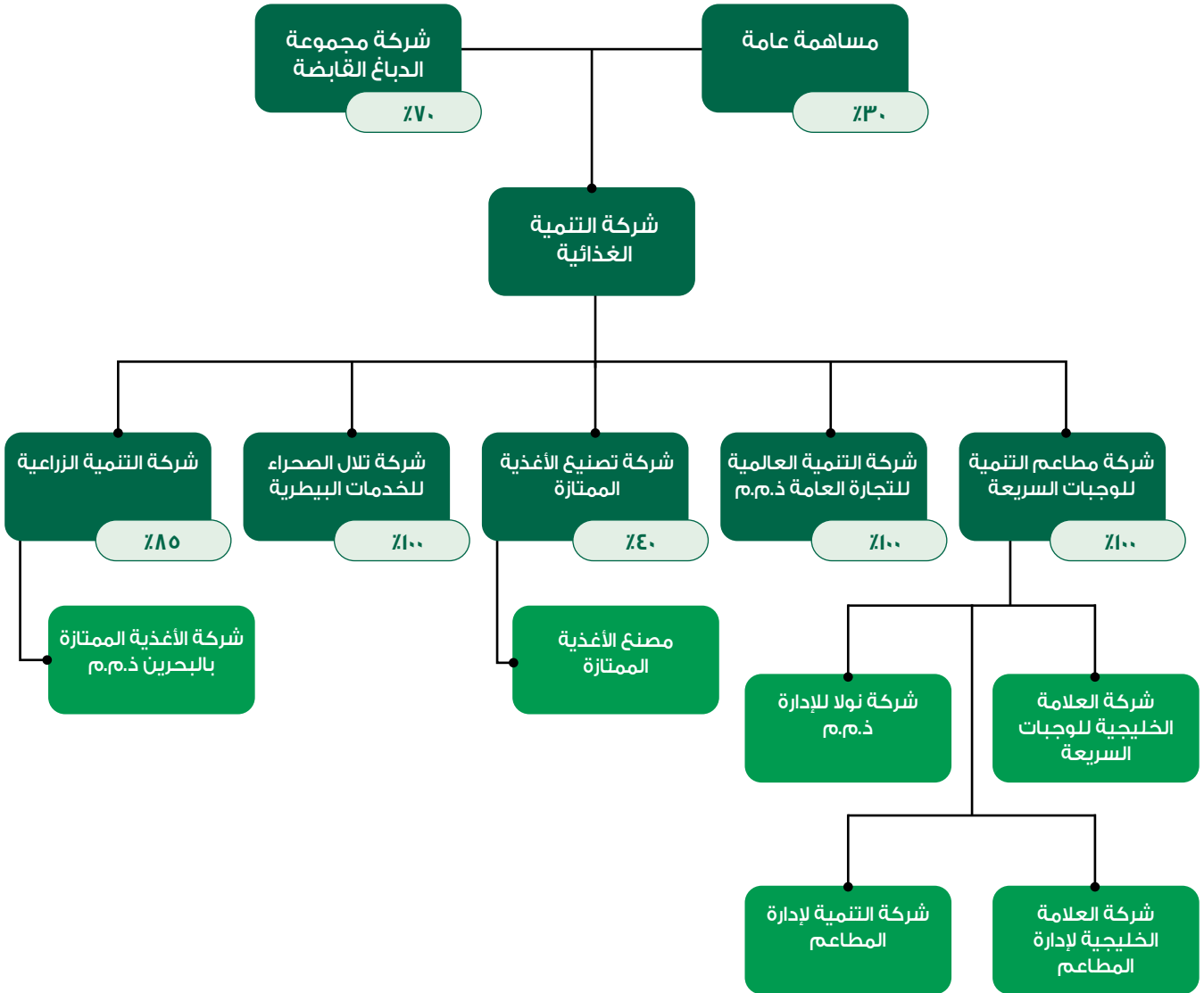

هيكل الملكية المباشر للشركة

المساهم	عدد الأسهم	القيمة الاسمية (ريال سعودي)	نسبة المساهمة
مجموعة الدباغ القابضة	١٤,٠٠٠,٠٠٠	١٤,٠٠٠,٠٠٠	٧٠%
مساهمة عامة	٦,٠٠٠,٠٠٠	٦,٠٠٠,٠٠٠	٣٠%
الإجمالي	٢٠,٠٠٠,٠٠٠	٢٠,٠٠٠,٠٠٠	١٠٠%

الشركات التابعة

إن الشركات التابعة الرئيسية للمجموعة في ٣١ ديسمبر ٢٠٢٣ مدرجة أدناه ولدى هذه الشركات التابعة رأس مال يتكون فقط من أسهم عادية مملوكة مباشرة من قبل المجموعة، وتتساوى نسبة حصص الملكية مع حقوق التصويت التي تحتفظ بها المجموعة ما لم يذكر غير ذلك، فإن بلد التأسيس هو أيضاً مقر العمل الرئيسي.

شركة تابعة	بلد التأسيس	نسبة الملكية الفعلية (%)	بلد العمل	رأس المال (ريال سعودي)	الأنشطة الرئيسية
شركة التنمية الزراعية المحدودة	المملكة العربية السعودية	٧٨٥%	المملكة العربية السعودية	٢٠,٠٠٠,٠٠٠	تجارة الجملة في منتجات الدواجن والإنتاج الزراعي
شركة تلال الصراء للخدمات البيطرية المحدودة (شركة تلال الصراء)	المملكة العربية السعودية	١٠٠%	المملكة العربية السعودية	١,٠٠٠,٠٠٠	تجارة الجملة والتجزئة في الآلات والمعدات في مجال رعاية الحيوانات وملاجئ الحيوانات وأعلاف الحيوانات وفراخ الدجاج وبيض التفريخ ومعدات المختبرات والأدوية البيطرية بالإضافة إلى تسويق واستيراد وتصدير الملحقات ذات الصلة.
شركة العلامة الخليجية للوجبات السريعة	المملكة العربية السعودية	١٠٠%	المملكة العربية السعودية	١,٠٠٠,٠٠٠	منافذ المطاعم مع الخدمات ذات الصلة
شركة التنمية العالمية للتجارة	الإمارات العربية المتحدة	١٠٠%	الإمارات العربية المتحدة		شركة خاملة
شركة مطاعم التنمية للوجبات السريعة	المملكة العربية السعودية	١٠٠%	المملكة العربية السعودية	٢٥,٠٠٠	المطاعم مع بوفيهات (الكافيتريات)، أنشطة الوجبات السريعة، أنشطة لتقديم الوجبات فقط، الخ.
شركة العلامة الخليجية لإدارة المطاعم	دولة الكويت	١٠٠%	دولة الكويت		شركة خاملة
شركة ذولا للإدارة ذ.م.م	مملكة البحرين	١٠٠%	مملكة البحرين		شركة خاملة
شركة التنمية لإدارة المطاعم	دولة قطر	١٠٠%	دولة قطر		شركة خاملة

لا يزال التحسين المستمر لنظام الرقابة الداخلية هو الهدف الرئيسي للجنة المراجعة والإدارة التنفيذية، هذه الحقيقة جديرة بالملاحظة إلى أنه لم تكن هناك قرارات لمجلس الإدارة تتعارض مع توصيات لجنة المراجعة في عام ٢٠٢٣.

رأي لجنة المراجعة في كفاية نظام الرقابة الداخلية للشركة

وفقاً للتقارير الدورية المقدمة من إدارة الشركة، ومن خلال الدور الإشرافي للجنة المراجعة لمتابعة الأداء وتقارير المراجعة الداخلية التي تضمن فعالية السياسة وإجراءات المراجعة في الشركة، لا ترى اللجنة أي تقصير ملموس في نظام المراجعة الداخلية بالشركة أو أي أمر يتطلب اهتمام الجمعية العامة.

النتائج السنوية للمراجعة الداخلية

وافقت لجنة المراجعة على "خطة المراجعة الداخلية" السنوية القائمة، وتراقب اللجنة بشكل مستمر مدى دقة تنفيذ الخطة، وتضمن تنفيذها بالوقت المناسب وبالشكل الصحيح من قبل إدارة المراجعة الداخلية.

تتولى إدارة المراجعة الداخلية مهمة تقييم مدى كفاية وفعالية ومثانة حوكمة الشركة وإدارة المخاطر وأنظمة الرقابة الداخلية، وبناءً عليها تقوم بتقديم تقريرها إلى لجنة المراجعة، اللجنة مسؤولة أيضاً عن الإشراف على تنفيذ بنود العمل الإدارية المتفق عليها.

تؤكد لجنة المراجعة على ثقتها بأن أنظمة الرقابة الداخلية للشركة تعمل بفعالية وصرامة، وذلك استناداً على التقارير التي أجراها المراجعون الداخليين والخارجيين خلال العام المالي الحالي، وكذلك بناءً على تأكيد الإدارة بشأن كفاية هياكل الرقابة الداخلية والمالية للشركة.

إعلانات تداول

الرقم	تاريخ الإعلان	نوع الإعلان	عنوان الإعلان
١	١٢ فبراير ٢٠٢٣	النتائج المالية السنوية	إعلان شركة التنمية الغذائية عن النتائج المالية السنوية المنتهية في ٢٠٢٢-١٢-٣١
٢	١٦ فبراير ٢٠٢٣	توقيع مذكرة تفاهم	إعلان شركة التنمية الغذائية عن توقيع مذكرة تفاهم مع مجموعة MHP العالمية الرائدة في مجال الأغذية والتكنولوجيا الزراعية، بهدف تعزيز الأمن الغذائي والاكتفاء الذاتي في المملكة العربية السعودية
٣	٣٠ مارس ٢٠٢٣	الحصول على التمويل	تعلن شركة التنمية الغذائية عن حصول إحدى الشركات التابعة لها على تمويل قصير الأجل من صندوق التنمية الزراعية
٤	٢٧ أبريل ٢٠٢٣	توزيع أرباح نقدية	إعلان شركة التنمية الغذائية عن توزيع أرباح نقدية على المساهمين عن السنة المالية ٢٠٢٢
٥	١٤ مايو ٢٠٢٣	النتائج المالية الأولية	إعلان شركة التنمية الغذائية عن النتائج المالية الأولية للفترة المنتهية في ٢٠٢٣-٠٣-٣١ (ثلاثة أشهر)
٦	١٧ مايو ٢٠٢٣	دعوة إلى اجتماع الجمعية العامة	إعلان شركة التنمية الغذائية عن دعوة مساهميها إلى حضور اجتماع الجمعية العامة غير العادية (الاجتماع الأول) عن طريق وسائل التقنية الحديثة
٧	٤ يونيو ٢٠٢٣	إعلانات أخرى	تعلن شركة التنمية الغذائية لمساهميها عن تاريخ بداية التصويت الإلكتروني على بنود جدول أعمال اجتماع الجمعية العامة غير العادية (الاجتماع الأول)
٨	٨ يونيو ٢٠٢٣	نتائج الجمعية العامة	إعلان شركة التنمية الغذائية عن نتائج اجتماع الجمعية العامة غير العادية (الاجتماع الأول)
٩	٨ يونيو ٢٠٢٣	إعلان تصحيحي	إعلان تصحيحي من شركة التنمية الغذائية بخصوص نتائج اجتماع الجمعية العامة غير العادية (الاجتماع الأول)
١٠	١٣ أغسطس ٢٠٢٣	النتائج المالية الأولية	إعلان شركة التنمية الغذائية عن النتائج المالية الأولية للفترة المنتهية في ٢٠٢٣-٠٦-٣٠ (ستة أشهر)
١١	١٠ سبتمبر ٢٠٢٣	التطورات المعلنة سابقاً	إعلان شركة التنمية الغذائية عن توقيع اتفاقية المساهمين بين شركة تلال الصвра للخدمات البيطرية المحدودة وشركة إم إنش بي إس إي
١٢	٢٤ أكتوبر ٢٠٢٣	توقيع مذكرة تفاهم	إعلان شركة التنمية الغذائية عن توقيع مذكرة تفاهم مع شركة فيبرا أجرو أندستريال بهدف تعزيز الأمن الغذائي والاكتفاء الذاتي في المملكة العربية السعودية
١٣	٥ نوفمبر ٢٠٢٣	النتائج المالية الأولية	إعلان شركة التنمية الغذائية عن النتائج المالية الأولية للفترة المنتهية في ٢٠٢٣-٠٩-٣٠ (تسعة أشهر)
١٤	٦ نوفمبر ٢٠٢٣	إعلانات أخرى	إعلان شركة التنمية الغذائية عن توقيع إحدى الشركات التابعة لها على اتفاقية تطوير حصري لتطوير وافتتاح وتشغيل مطاعم في الكويت والبحرين تحت العلامة التجارية الشهيرة بوبايز.
١٥	١٩ ديسمبر ٢٠٢٣	الحصول على التمويل	تعلن شركة التنمية الغذائية عن حصولها على تسهيل ائتماني (متوافق مع الشريعة الإسلامية) من البنك السعودي الفرنسي

سجلات المساهمين

طلبت الشركة سجل المساهمين من شركة مركز إيداع الأوراق المالية (٩) مرات خلال عام ٢٠٢٣ للأغراض التالية:

- تحديث سجل المساهمين شهرياً
- عقد الجمعية العامة

العدد	تاريخ الحجز	سبب الطلب
١	٢٠٢٣/٠١/٣١	تقارير دورية
٢	٢٠٢٣/٠٢/٢٨	تقارير دورية
٣	٢٠٢٣/٠٣/٣٠	تقارير دورية
٤	٢٠٢٣/٠٤/٣٠	تقارير دورية
٥	٢٠٢٣/٠٦/٠٧	عقد الجمعية العامة
٦	٢٠٢٣/٠٦/٢٢	تقارير دورية
٧	٢٠٢٣/٠٩/٢٠	تقارير دورية
٨	٢٠٢٣/١١/٢٠	تقارير دورية
٩	٢٠٢٣/١٢/٣١	تقارير دورية

المعاملات الرئيسية والاستثمارات والأحداث الأخرى

أحداث مهمة في عام ٢٠٢٣

التاريخ	الحدث
٢٠٢٣/٠٥/١٤	الإعلان عن النتائج المالية للربع الأول
٢٠٢٣/٠٦/٠٧	الاجتماع العام السنوي للمساهمين (الجمعية العامة)
٢٠٢٣/٠٨/١٣	الإعلان عن النتائج المالية للربع الثاني
٢٠٢٣/٠٩/١٠	الإعلان عن اكتمال الشراكة مع شركة MHP
٢٠٢٣/١١/٠٥	الإعلان عن النتائج المالية للربع الثالث

حوكمة الشركات

حرص مجلس الإدارة على إنشاء نظام حوكمة فعال كجزء لا يتجزأ من الأنظمة الإدارية والمالية المسؤولة عن تنظيم الأعمال الداخلية من خلال تحديد العلاقة بين مجلس الإدارة والجمعية العمومية وبين مجلس الإدارة والسلطة التنفيذية، تنظم سياسات الحوكمة الأعمال والمعاملات والعلاقات مع مختلف الهيئات الحكومية والتشريعية والموردين المتعاقدين لزيادة الكفاءة والفعالية في تحقيق أهداف الشركة، بما يتوافق مع قانون الشركات ولوائح حوكمة الشركات، وتهدف الحوكمة في الشركة إلى إظهار الشفافية والإدارة الفعالة لتعزيز قدرة الشركة على جذب رأس المال طويل الأجل وفرص التمويل المواتية، وجذب المستثمرين على المدى الطويل، بما في ذلك

المستثمرين المؤسسيين الرئيسيين مثل صناديق التقاعد، وإطلاق العنان للمعلومات ذات الصلة التي يحتاجها أصحاب المصلحة الرئيسيون لاتخاذ قرارات مستنيرة حول قدرة الشركة على خلق قيمة على المدى القصير والمتوسط والطويل، وتوليد قيمة مالية، ودفع التحسين المستمر من خلال خلق المساءلة وتعزيز التعاون مع أصحاب المصلحة، وخلق فهم أعمق لاحتياجات أصحاب المصلحة، والذي يمكن أن يدفع الابتكار ويعزز التميز في السوق والقدرة التنافسية، وتسعى الحوكمة جاهدة لتحقيق أعلى مستويات الاستدامة، وهي إحدى الركائز الأساسية لاستراتيجياتنا، والتي تشمل توثيق أعمالنا وأنشطتنا وفقاً للسلطات التنظيمية والتشريعية ذات الصلة.

إقرارات مجلس الإدارة وفقاً لائحة حوكمة الشركات الصادرة من هيئة السوق المالية لعام ٢٠٢٣

وفقاً لمتطلبات لائحة حوكمة الشركات التي توجب على الشركة الإقرار بشأن بعض الأمور غير المعمول بها أو غير القائمة أو التي لا تنطبق، يُقر المجلس بما يلي.

إقرار:

١. تقوم الشركة بإعداد قوائمها المالية بما يتوافق مع المعايير الدولية للتقرير المالي ولا يوجد بها أي اختلاف عن معايير المحاسبة المعتمدة من الهيئة السعودية للمحاسبين القانونيين.
٢. لم يتضمن تقرير مراجع الحسابات أي تحفظات على القوائم المالية السنوية.
٣. لم يوص مجلس الإدارة باستبدال مراجع الحسابات قبل انتهاء الفترة المعين من أجلها لعام ٢٠٢٣.
٤. لم يتلق رئيس مجلس الإدارة طلباً خطياً يدعو لعقد اجتماع غير مقرر من عضوين أو أكثر من أعضاء مجلس الإدارة خلال عام ٢٠٢٣، كما لم تتلق الشركة أي طلب لعقد جمعية عامة أو طلب إضافة بند أو أكثر إلى جدول الأعمال عند إعداده من عدد من المساهمين الذين تمثل أسهمهم ما لا يقل عن ٥٪ من رأس المال لعام ٢٠٢٣، ولم يتلق مجلس الإدارة أي طلب من المراجع الخارجي لعقد الجمعية العامة لعام ٢٠٢٣.
٥. لم تقدم الشركة قروضاً أو تسهيلات ائتمانية لأي عضو من أعضاء مجلس الإدارة.
٦. لم تكن هناك توصية من لجنة المراجعة تتعارض مع قرارات مجلس الإدارة، ولم يرفض المجلس أي توصيات بشأن تعيين المراجع الخارجي للشركة، أو عزله، أو تحدي أتعابه، أو تقييم أدائه، أو تعيين المراجع الداخلي خلال العام ٢٠٢٣.

٧. لم يقيم مجلس الإدارة بالتنازل عن أي من مديونيته خلال عام ٢٠٢٣، باستثناء الترتيبات المفصّل عنها في هذا التقرير.
٨. لا توجد حصص أسهم أو أدوات دين مملوكة للشركات التابعة.
٩. لا توجد أي حقوق تحويل أو أوراق مالية أو حق اكتتاب أو حقوق مشابهة صادرة أو ممنوحة من قبل شركة التنمية الغذائية خلال العام ٢٠٢٣.
١٠. لا يوجد أي تضارب جوهري في المصالح خلال العام ٢٠٢٣، بخلاف ما تم الإفصاح عنه.
١١. لا توجد أي إجراءات قد تؤدي إلى عرقلة حق المساهمين في التصويت.
١٢. بيان لأي ترتيبات أو اتفاقية يتنازل بموجبها أحد أعضاء مجلس إدارة الشركة أو أحد كبار التنفيذيين عن أي مكافآت: أ- أعضاء مجلس الإدارة: حيث تنازل معالي (الأستاذ عمرو الدباغ) رئيس مجلس الإدارة، (الأستاذ جمال الدباغ) نائب رئيس مجلس الإدارة، (الأستاذ محمد جزيّل) عضو غير تنفيذي، (الأستاذ أحمد عسيلان) عضو تنفيذي، (الأستاذ ديرك فاندربروك) عضو غير تنفيذي، من استلام أي رسوم أو مكافآت مقررة لأعضاء المجلس. ولم يتنازل أي من كبار المسؤولين التنفيذيين عن أي مكافآت.
١٣. لا توجد أسهم خزينة مملوكة للشركة.
١٤. ويقر المجلس ما يلي:
 - أن سجلات الحسابات أعدت بالشكل الصحيح.
 - أن نظام الرقابة الداخلية أعد على أسس سليمة ونفذ بفاعلية.
 - عدم وجود أي شكوك تذكر بشأن قدرة الشركة على مواصلة نشاطها.

٤ القوائم المالية

- ٨٨ _____ تقرير المراجع المستقل
- ٩٢ _____ قائمة المركز المالي الموحدة
- ٩٣ _____ قائمة الربح أو الخسارة والدخل الشامل الآخر الموحدة
- ٩٤ _____ قائمة التغيرات في حقوق الملكية الموحدة
- ٩٥ _____ قائمة التدفقات النقدية الموحدة
- ٩٦ _____ ايضاحات حول القوائم المالية الموحدة

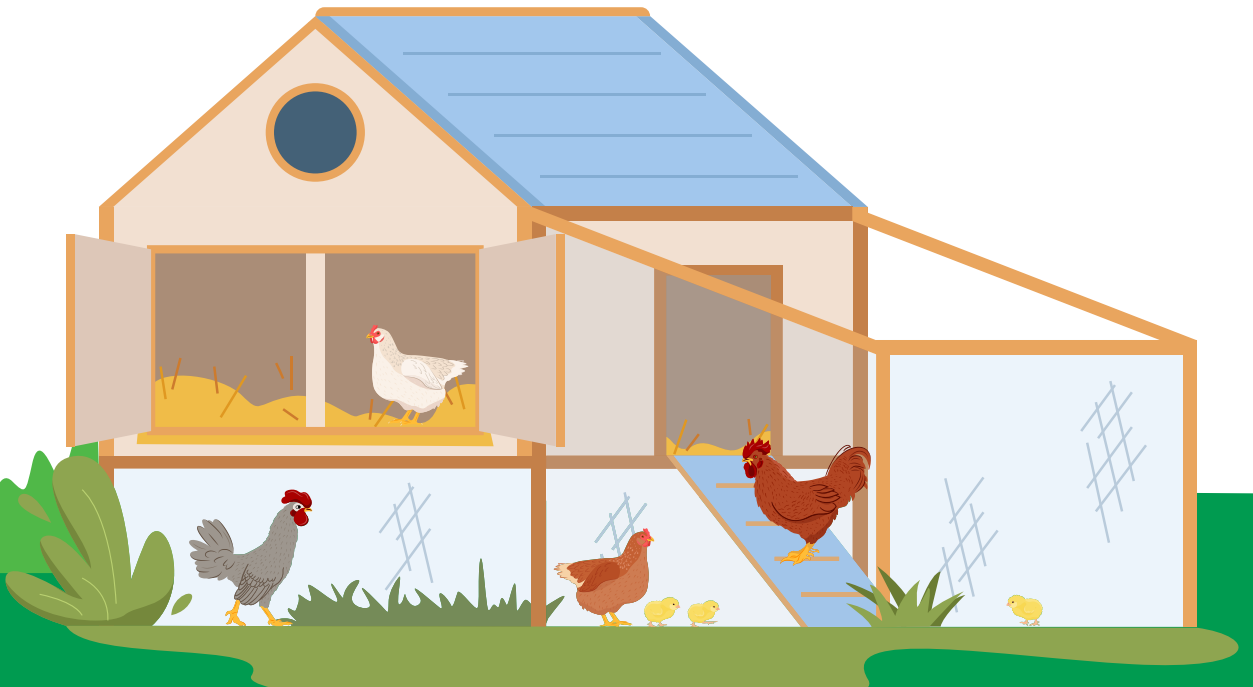



1,245,432.00	1,245,432.00	1,245,432.00
(2,890.00)	(2,890.00)	(2,890.00)
<u>1,242,542.00</u>	<u>1,242,542.00</u>	<u>1,242,542.00</u>
(335,486.34)	(335,486.34)	(335,486.34)
<u>907,055.66</u>	<u>907,055.66</u>	<u>907,055.66</u>
3	2	1



تقرير المراجع المستقل

إلى السادة المساهمين شركة التنمية الغذائية (شركة مساهمة سعودية)
الرياض، المملكة العربية السعودية

التقرير عن مراجعة القوائم المالية الموحدة

الرأي

لقد راجعنا القوائم المالية لشركة التنمية الغذائية، شركة مساهمة سعودية ("الشركة") والشركات التابعة لها (بشار إليهم معاً "المجموعة")، والتي تشمل قائمة المركز المالي الموحدة كما في ٣١ ديسمبر ٢٠٢٣، وقائمة الربح أو الخسارة والدخل الشامل الآخر الموحدة وقائمة التغيرات في حقوق الملكية الموحدة وقائمة التدفقات النقدية الموحدة للسنة المنتهية في ذلك التاريخ والايضاحات حول القوائم المالية الموحدة، بما في ذلك المعلومات ذات الأهمية النسبية عن السياسات المحاسبية.

وفي رأينا، فإن القوائم المالية الموحدة المرفقة تعرض بشكل عادل، من جميع الجوانب الجوهرية، المركز المالي للمجموعة كما في ٣١ ديسمبر ٢٠٢٣ وأدائها المالي وتدفقاتها النقدية للسنة المنتهية في ذلك التاريخ وفقاً للمعايير الدولية للتقرير المالي المعتمدة في المملكة العربية السعودية والمعايير والإصدارات الأخرى الصادرة من الهيئة السعودية للمراجعين والمحاسبين.

أساس الرأي

لقد قمنا بالمراجعة وفقاً للمعايير الدولية للمراجعة المعتمدة في المملكة العربية السعودية. إن مسؤولياتنا بموجب تلك المعايير موضحة بشكل أكبر في قسم مسؤوليات المراجع عن مراجعة القوائم المالية الموحدة في تقريرنا. ونحن مستقلون عن المجموعة طبقاً لقواعد سلوك وأداب المهنة المعتمدة في المملكة العربية السعودية ذات الصلة بمراجعتنا للقوائم المالية الموحدة، كما وفينا بمتطلبات سلوك وأداب المهنة طبقاً لتلك القواعد، وفي اعتقادنا، فإن أدلة المراجعة التي حصلنا عليها تُعد كافية ومناسبة لتوفير أساس لإبداء رأينا.

أمور المراجعة الرئيسية

إن أمور المراجعة الرئيسية، بموجب تقديرنا المهني، هي الأكثر أهمية في مراجعتنا للقوائم المالية الموحدة للفترة الحالية. وتم تناول هذه الامور في سياق مراجعتنا للقوائم المالية الموحدة ككل، وفي تكوين رأينا حولها، ولا نبدي رأياً منفصلاً بشأنها.

تقرير المراجع المستقل

إلى السادة المساهمين شركة التنمية الغذائية (شركة مساهمة سعودية)
الرياض، المملكة العربية السعودية

أمر المراجعة الرئيسي

قياس الموجودات البيولوجية ووجودها

كما في ٣١ ديسمبر ٢٠٢٣، تمتلك المجموعة موجودات بيولوجية، تتألف من دجاج بياض، وبيض التفريخ، ودجاج التسمين (الموجودات البيولوجية)، تبلغ قيمتها الدفترية ١٤٣,٤ مليون ريال سعودي.

ويتطلب معيار المحاسبة الدولي ١٤ (الزراعة) قياس الموجودات البيولوجية بالقيمة العادلة ناقصا تكاليف البيع، كما لا يسمح معيار المحاسبة الدولي ١٤ بقياس الموجودات البيولوجية بالقيمة العادلة ناقصا تكلفة البيع التي لا تتوفر لها أسعار سوق معلنة والقياسات البديلة لقيمتها العادلة لا يمكن الاعتماد عليها على الإطلاق.

تقوم الادارة بقياس القيمة الدفترية للدجاج البياض بإطفاء مجموع التكلفة المتكبدة خلال مرحلة التربية خلال الدورة الإنتاجية المتوقعة بسبب قصر مرحلة التربية، ولا توجد سوق نشطة للدجاج البياض ولم يتم تحديد قياسات موثوقة لقيمتها العادلة.

يتم تقييم بيض التفريخ ودجاج التسمين بالقيمة العادلة ناقصا تكلفة البيع بعد دراسة عدة تقديرات تتعلق بأسعار السوق للدواجن في نقاط مختلفة، والتكاليف التقديرية حتى تاريخ ذبح الدجاج، ومعدلات النفوق، ومعدلات الفقس، وخسارة المعالجة.

إن تقدير أعداد الدجاج البياض ودجاج التسمين بتاريخ التقرير يتطلب من الإدارة القيام بتقديرات بناء على حجم كل بيت لدجاج التسمين ومتوسط الكثافة لكل متر مربع.

لقد اعتبرنا هذا أمر مراجعة رئيسي بسبب أهمية القيمة الدفترية للموجودات البيولوجية كما في ٣١ ديسمبر ٢٠٢٢ في سياق القوائم المالية الموحدة والتقديرات الهامة والأحكام التي قامت بها الإدارة في تقدير القيمة الدفترية للموجودات البيولوجية.

يرجى الرجوع إلى إيضاح رقم ٣ حول القوائم المالية الموحدة بشأن السياسة المحاسبية، والإيضاح رقم ٤ بشأن الإفصاح عن التقديرات والأحكام المحاسبية الهامة، والإيضاح رقم ١٤ بشأن إفصاحات حول الأمور الأخرى المتعلقة بالموجودات البيولوجية.

الطريقة المتبعة في مراجعتنا لمعالجة أمر المراجعة الرئيسي

وشملت اجراءات المراجعة التي قمنا بها، دون الحصر، على ما يلي:

- الحصول على فهم لدورة حياة الموجودات البيولوجية والعمليات المتبعة.
- قمنا بتقييم ضوابط قياس الموجودات البيولوجية ووجودها لتحديد ما إذا تم تصميمها وتنفيذها بشكل ملائم.
- اختبار المنهجية المتبعة من قبل المجموعة لتحديد القيمة الدفترية لدجاج التسمين، وقمنا بتقييم المدخلات / الافتراضات / التقديرات المستخدمة من قبل المجموعة بما في ذلك دورة الإنتاج، ومعدلات النفوق، ومعدلات الفقس، والخسارة أثناء الإنتاج، وأسعار الدواجن في السوق في أوقات مختلفة من خلال مقارنتها مع النتائج التاريخية الفعلية والاتجاهات السابقة لهذه المدخلات / الافتراضات / التقديرات. طابقنا التكاليف المتكبدة المتعلقة بالدجاج البياض أثناء مرحلة التربية مع المستندات المؤيدة لها على أساس العينة.
- تقييم كل من طريقة الاستهلاك ومدة استهلاك التكاليف المرسمة للدجاج البياض.
- طابقنا النتائج التي استخدمتها الادارة في تحديد القيمة الدفترية للموجودات البيولوجية مع المبالغ الواردة في القوائم المالية الموحدة.
- قمنا بالتأكد من الدقة الحسابية للحسابات المستخدمة لتحديد القيمة الدفترية للموجودات البيولوجية.
- فيما يتعلق بكميات بيض التفريخ، قمنا بفحص عينة من المفرخات وقمنا بجرد عدد البيض فعليا.
- بخصوص كميات الدجاج البياض ودجاج التسمين، قمنا بزيارة عينة من مزارع الدواجن وقيمنا الافتراضات الرئيسية المستخدمة لتحديد عدد الدواجن المتوفرة بتاريخ التقرير.
- قمنا بتقييم الافصاحات في القوائم المالية الموحدة المتعلقة بهذا الأمر ومقارنتها بمتطلبات المعايير الدولية للتقرير المالي.

تقرير المراجع المستقل

إلى السادة المساهمين شركة التنمية الغذائية (شركة مساهمة سعودية)
الرياض، المملكة العربية السعودية

المعلومات الأخرى

إن الإدارة مسؤولة عن المعلومات الأخرى. تتضمن المعلومات الأخرى معلومات واردة في تقرير مجلس إدارة المجموعة لعام ٢٠٢٣ (ولكنها لا تتضمن القوائم المالية الموحدة وتقرير المراجع حولها)، والتي من المتوقع إتاحتها لنا بعد تاريخ تقرير المراجع.

إن رأينا حول القوائم المالية الموحدة لا يغطي المعلومات الأخرى، ونحن لا نبدي أي شكل من أشكال التأكيد حولها.

فيما يتعلق بمراجعتنا للقوائم المالية الموحدة، فإن مسؤوليتنا هي قراءة المعلومات الأخرى المحددة أعلاه، عندما تصبح متوفرة، ودراسة ما إذا كانت المعلومات الأخرى تتماشى جوهرياً مع القوائم المالية الموحدة أو معرفتنا التي تم الحصول عليها أثناء المراجعة، أو يبدو أنها خاطئة جوهرياً.

مسؤوليات الإدارة والمكلفين بالحوكمة عن إعداد القوائم المالية الموحدة

إن الإدارة هي المسؤولة عن إعداد القوائم المالية الموحدة وعرضها بشكل عادل وفقاً للمعايير الدولية للتقرير المالي المعتمدة في المملكة العربية السعودية والمعايير والإصدارات الأخرى الصادرة من الهيئة السعودية للمراجعين والمحاسبين ووفقاً لنظام الشركات والنظام الأساسي للشركة، وهي المسؤولة عن الرقابة الداخلية التي ترى أنها ضرورية لتمكينها من إعداد قوائم مالية موحدة خالية من التحريف الجوهري، سواء بسبب غش أو خطأ.

وعند إعداد القوائم المالية الموحدة، فإن الإدارة هي المسؤولة عن تقييم قدرة المجموعة على البقاء كمنشأة مستمرة وعن الإفصاح بحسب مقتضى الحال، عن الأمور المتعلقة بالاستمرارية، واستخدام أساس الاستمرارية في المحاسبة، ما لم تكن هناك نية لدى الإدارة لتصفية المجموعة أو إيقاف عملياتها، أو ما لم يكن لديها أي خيار آخر واقعي سوى القيام بذلك.

إن المكلفين بالحوكمة هم المسؤولون عن إعداد التقرير المالي في المجموعة.

مسؤوليات المراجع عن مراجعة القوائم المالية الموحدة

تتمثل أهدافنا في الحصول على التأكيد المعقول عما إذا كانت القوائم المالية الموحدة ككل خالية من التحريفات الجوهريّة سواء كانت ناتجة عن الغش أو الخطأ، وإصدار تقرير المراجع الذي يتضمن رأينا. والتأكيد المعقول هو مستوى عالٍ من التأكيد، لكنه لا يضمن أن المراجعة التي تم القيام بها وفقاً للمعايير الدولية للمراجعة المعتمدة في المملكة العربية السعودية ستكشف دائماً عن التحريف الجوهري عند وجوده. ويمكن أن تنشأ التحريفات عن غش أو خطأ، وتُعد التحريفات جوهريّة إذا كان يمكن التوقع بدرجة معقولة أنها قد تؤثر، منفردة أو مجملها، على القرارات الاقتصادية التي يتخذها المستخدمون على أساس هذه القوائم المالية الموحدة.

وكجزء من المراجعة طبقاً للمعايير الدولية للمراجعة المعتمدة في المملكة العربية السعودية، فإننا نمارس الحكم المهني ونحافظ على نزعة الشك المهني خلال المراجعة. ونقوم أيضاً بما يلي:

- تحديد وتقييم مخاطر التحريفات الجوهريّة في القوائم المالية الموحدة وتقديرها سواء بسبب الغش أو الخطأ، وتصميم وتنفيذ إجراءات مراجعة استجابة لتلك المخاطر، والحصول على أدلة مراجعة كافية ومناسبة لتكوين أساس لإبداء رأينا. ويُعد خطر عدم اكتشاف التحريف الجوهري الناتج عن غش أعلى من الخطر الناتج عن خطأ، نظراً لأن الغش قد ينطوي على تواطؤ أو تزوير أو إغفال ذكر متعمد أو إفادات مضلّة أو تجاوز للرقابة الداخلية.
- الحصول على فهم للرقابة الداخلية ذات الصلة بالمراجعة، من أجل تصميم إجراءات مراجعة مناسبة للظروف، وليس بغرض إبداء رأي في فاعلية الرقابة الداخلية للمجموعة.
- تقييم مدى مناسبة السياسات المحاسبية المستخدمة ومدى معقولية التقديرات المحاسبية والإفصاحات المتعلقة بها التي أعدها الإدارة.

تقرير المراجع المستقل

إلى السادة المساهمين شركة التنمية الغذائية (شركة مساهمة سعودية)
الرياض، المملكة العربية السعودية

- التوصل إلى استنتاج بشأن مدى مناسبة استخدام الإدارة لأساس الاستمرارية في المحاسبة، وما إذا كان هناك عدم تأكد جوهري متعلق بأحداث أو ظروف قد تثير شكوكاً كبيرة حول قدرة المجموعة على البقاء كمنشأة مستمرة استناداً إلى أدلة المراجعة التي تم الحصول عليها، وإذا خالصنا إلى وجود عدم تأكد جوهري، يكون مطلوباً منا لفت الانتباه في تقريرنا إلى الإفصاحات ذات العلاقة الواردة في القوائم المالية الموحدة، أو إذا كانت تلك الإفصاحات غير كافية، يتم تعديل رأينا، وتستند استنتاجاتنا إلى أدلة المراجعة التي تم الحصول عليها ومع ذلك، فإن أحداثاً أو ظروفماً مستقبلية قد تتسبب في توقف المجموعة عن البقاء كمنشأة مستمرة.
 - تقييم العرض الشامل، وهيكل ومحتوى القوائم المالية الموحدة، بما في ذلك الإفصاحات، وما إذا كانت القوائم المالية الموحدة تعبر عن المعاملات والأحداث التي تمثلها بطريقة تحقق عرضاً عادلاً.
 - الحصول على ما يكفي من أدلة المراجعة المناسبة فيما يتعلق بالمعلومات المالية للمنشآت أو الأنشطة التجارية ضمن المجموعة، لإبداء رأي حول القوائم المالية الموحدة، إننا مسؤولون عن التوجيه والاشراف وعن اداء اعمال المراجعة للمجموعة، ونظل وحدنا المسؤولين عن رأي المراجعة.
- ونحن نتواصل مع المكلفين بالحوكمة فيما يتعلق بجملة أمور من بينها نطاق المراجعة وتوقيتها المخطط لهما والنتائج المهمة للمراجعة، بما في ذلك أي أوجه قصور مهمة في الرقابة الداخلية نقوم باكتشافها أثناء المراجعة.
- كما نقوم باطلاع المكلفين بالحوكمة ببيان يظهر امتثالنا لقواعد السلوك المهني المتعلقة بالاستقلالية، والتواصل معهم بخصوص جميع العلاقات وغيرها من المسائل التي يحتمل الاعتقاد أنها قد تؤثر تأثيراً معقولاً على استقلاليتنا وإجراءات الحماية ذات الصلة متى كان مناسباً.
- من الامور التي تم التواصل بشأنها مع المكلفين بالحوكمة، نقوم بتحديد هذه الامور التي كان لها الأثر الأكبر في مراجعة القوائم المالية الموحدة للفترة الحالية، والتي تعد أمور مراجعة رئيسية. نحن نبين هذه الأمور في تقريرنا حول القوائم المالية ما لم يحظر القانون أو اللائحة الإفصاح العلني عن تلك الأمور أو عندما نقرر في ظروف نادرة للغاية أنه لا ينبغي أن يتم الافصاح عن أي مسألة في تقريرنا لأن العواقب السلبية للقيام بذلك قد تفوق المصلحة العامة لهذا الافصاح.

ديلويت آند توش وشركاهم
محاسبون ومراجعون قانونيون



مازن بن علي العمري

محاسب قانوني - ترخيص رقم ٤٨٠
١٥ فبراير ٢٠٢٤
٥ شعبان ١٤٤٥هـ

شركة التنميه الغذائية (شركة مساهمة سعودية)

قائمة المركز المالي الموحدة

كما في ٣١ ديسمبر ٢٠٢٣

٢٠٢٢ (بالريال السعودي)	٢٠٢٣ (بالريال السعودي)	ايضاح	
			الموجودات
			الموجودات غير المتداولة
٣٣٨,٢٩٠,٧٢٨	٥٢٥,١٧٠,٦٨٨	٦	الممتلكات والألات والمعدات
٣٤٨,٧١١,٨٢٥	٤٢٢,٦٩٢,٥٠٩	٧	أصول حق الاستخدام
٤,٤٨,٨٤٥	٦,٧٦٨,٤١١	٨	الموجودات غير الملموسة
٧٧٣,٩٨٣	٧٧٣,٩٨٣	٩	موجودات مالية مدرجة بالقيمة العادلة من خلال الدخل الشامل الأخر
٨٧,٤٩٣,٥٢٤	٨٠,٨٦٦,٦٦٦	١٠	استثمار في شركة زميلة
٧٧٩,٤١٨,٩٠٥	١,٠٣٦,٢٧٢,٢٥٧		مجموع الموجودات غير المتداولة
			الموجودات المتداولة
٢٨٨,٢٠٢,٢٣٢	٢٦٢,٧٧٨,٧٠٤	١٣	المخزون
١٢٨,٧٤٨,٢٩٣	١٤٣,٤٣١,٦٢٤	١٤	الموجودات البيولوجية
١٢٧,٩٢٤,٧٤٦	١٩٨,١٢٠,١٣٧	١٧	مصاريف مدفوعة مقدما وذمم مدينة أخرى
١١,٣٥٨,٢٠٤	٢١,٩٢٢,٩٧٠	١٥	أصول العقود
١٩٧,٨٨٢,٣٠٠	٢٣٨,٨٢٤,٢١٨	١٦	ذمم مدينة تجارية ومديون آخرون
٢٦٧,٠٤٨,٠٨٥	١١١,٣٢,٦٧٠	١٨	النقد وما في حكمه
١,٠٢١,١٦٣,٨٦٠	٩٧٦,١١٠,٣٢٣		مجموع الموجودات المتداولة
١,٨٠٠,٥٨٢,٧٦٥	٢,٠١٢,٣٨٢,٥٨٠		مجموع الموجودات
			حقوق الملكية والمطلوبات
			حقوق الملكية
٢,٠٠٠,٠٠٠	٢,٠٠٠,٠٠٠	١٩	رأس المال
٣٤,٥٦,٣٠٢	٤٢,١٥٤,٣٩٧	٢٠	الاحتياطي النظامي
٧٣,٩٧٧,٢٨٠	٧٣,٩٧٧,٢٨٠	٢٠	احتياطي آخر
٣٠٥,٨٣٢,٩٥٦	٣٠٢,٦٩٢,٥٧٤		الارباح المبقاه
١٠٤,٣٧٠,٥٣٨	١٠٨,٨٢٤,٢٥١		حقوق الملكية العائدة الى مالكي الشركة
٤٨,٢٤٢,٠٤٢	٦١,٤٥٠,٢٣٤	١٢	الحصص غير المسيطرة
١٨٠,٦١٢,٥٨٠	١٨٠,٢٧٤,٤٨٥		مجموع حقوق الملكية
			المطلوبات غير المتداولة
٨٦,٢٥٢,٦٧٥	٩٨,٧٣٥,٨٧٥	٢١	التزامات منافع الموظفين
٢٦٤,٣٢٣,٧٢٠	٣٣,١٢٧,١٨٤	٧	التزامات ايجار
٤٠,٥٩٣,٠٠٠	١٢٢,٥١٢,٦٠٠	٢٢	قروض
٣٩١,١٦٩,٣٩٥	٥٥١,٣٧٥,٦٥٩		مجموع المطلوبات غير المتداولة
			المطلوبات المتداولة
٢٦٧,٨٣٥,٩٥٦	٢٨٨,٠٨١,٤٤٤	٢٢	قروض
٢٤٠,٧٤٠,٥٨٥	٢٠٦,٦٢٤,٣٠٦	٢٣	ذمم دائنة تجارية وذمم دائنة أخرى
٢٨٧,٨٤٨	٦٤١,٥١٧	١٥	التزامات عقود
١٧١,٦٠٤,١٢٤	١٩٣,٧٢٧,٥٠٨	٢٤	مستحقات ومطلوبات أخرى
٥٥,٨١٩,٥٥٢	٨٠,٣١٥,٥٤٠	٧	التزامات ايجار
١٠,٥١٢,٧٢٥	١١,٣٤٢,١٢١	٢٦	مخصص الزكاة وضريبة الدخل
٧٤٦,٨٠٠,٧٦٠	٧٨٠,٧٣٢,٤٣٦		مجموع المطلوبات المتداولة
١,١١٣,٧٩٧٠,١٨٥	١,٣٣٢,١٠٨,٠٩٥		مجموع المطلوبات
١,٨٠٠,٥٨٢,٧٦٥	٢,٠١٢,٣٨٢,٥٨٠		مجموع حقوق الملكية والمطلوبات

تشكل الإيضاحات المرفقة جزءاً لا يتجزأ من هذه القوائم المالية الموحدة.

المدير المالي

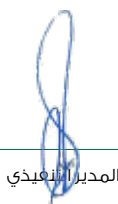
المدير التنفيذي

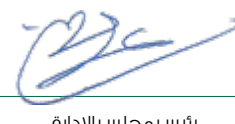
رئيس مجلس الإدارة

شركة التنمية الغذائية (شركة مساهمة سعودية)

قائمة الربح أو الخسارة والدخل الشامل الآخر الموحدة

للسنة المنتهية في ٣١ ديسمبر ٢٠٢٣

٢٠٢٢	٢٠٢٣	ايضاح	
(بالريال السعودي)	(بالريال السعودي)		
			العمليات المستمرة
١,٧٢٧,٠٤١,٧٤٥	٢,٠٩٣,٠٩٢,٨٠٧	٢٧	الإيرادات
(١,٣٦,٨٥٣,٦٧)	(١,٥٩٨,٣١٩,٩٩٦)	٢٨	تكلفة الإيرادات
٤٢,١٨٨,٦٧٨	٤٩٤,٧٧٢,٨١١		إجمالي الربح
(٢١٧,٧٦٩,٨٦٦)	(٢٥١,٥٥٣,٦٧١)	٢٩	مصارييف بيع وتوزيع
(١٠٤,٠٠٨,٣٧٢)	(١١٦,١٦٢,٨٢١)	٣٠	مصارييف إدارية وعمومية
(٣,٥٢٥,٠٠٠)	(٥,١٥٠,٠٠٠)	١٦	خسائر انخفاض الموجودات المالية
١٨,٤٨٣,٩٩٥	١٤,٨٣,٧٧٥		إيرادات أخرى
١١٣,٣٦٩,٤٣٥	١٣٦,٧٣٧,٠٩٤		الربح من العمليات
(٣١,١٦٩,٤٦٥)	(٣,٩١٤,٤١٥)	٣١	تكاليف التمويل
٨٢,١٩٩,٩٧٠	١٠٥,٨٢٢,٦٧٩		الربح قبل الحصة من نتائج الشركات الزميلة والذكاة وضريبة الدخل
٢٨٤,٣٢٤	(٦,٦٢٦,٨٥٨)	١٠	الحصة في النتائج من شركة زميلة
٨٢,٤٨٤,٢٩٤	٩٩,١٩٥,٨٢١		الربح قبل الزكاة وضريبة الدخل
(٧,٦١٨,٣٩٤)	(٩,٧٦٤,٣١٢)	٢٦	الزكاة وضريبة الدخل
٧٤,٨٦٥,٩٠٠	٨٩,٤٣١,٥٠٩		ربح السنة من العمليات المستمرة
			العمليات المتوقفة
١٢,٣٦٨,٩٤٦	-	٥	ربح السنة من العمليات المتوقفة
١٠,٩٢٧,٤٧٠	-	١١	ربح من استبعاد عمليات متوقفة
١١٤,٢٩٦,٤١٦	-		ربح السنة من العمليات المتوقفة
١٨٩,١٦٢,٣١٦	٨٩,٤٣١,٥٠٩		الربح للسنة
			الدخل الشامل الآخر (الخسارة) للسنة
			البند الذي لن يعاد تصنيفها لاحقاً إلى الربح أو الخسارة:
٨,٤١٩,١٥٥	(٢,٥١,٢١٣)	٢١	إعادة قياس التزامات منافع الموظفين المحددة
٣٢٨,٢٤٤	-	١٠	الحصة في الدخل الشامل الآخر لشركة زميلة
٨,٧٤٧,٣٩٩	(٢,٥١,٢١٣)		الدخل الشامل الآخر (الخسارة) للسنة
١٩٧,٩٠٩,٧١٥	٨٧,٣٨٠,٢٩٦		مجموع الدخل الشامل للسنة
			ربح السنة العائد إلى:
			مالكي الشركة
٧٢,٥١٣,٤٧٨	٧٥,٩٤,٩٥٠		الربح للسنة من العمليات المستمرة
١١٤,٢٩٦,٤١٦	-		الربح للسنة من العمليات المتوقفة
١٨٦,٨٠٩,٨٩٤	٧٥,٩٤,٩٥٠		الربح للسنة العائد إلى مالكي الشركة
			الحصص غير المسيطرة
٢,٣٥٢,٤٢٢	١٣,٤٩,٥٥٩		الربح للسنة من العمليات المستمرة
٢,٣٥٢,٤٢٢	١٣,٤٩,٥٥٩		الربح للسنة العائد للحصص غير المسيطرة
١٨٩,١٦٢,٣١٦	٨٩,٤٣١,٥٠٩		مجموع الدخل الشامل الآخر للسنة العائد إلى:
			مالكي الشركة
٧٩,٩٨٢,٩٧	٧٤,١٧٢,١٠٤		الربح للسنة من العمليات المستمرة
١١٤,٢٩٦,٤١٦	-		الربح للسنة من العمليات المتوقفة
١٩٤,٢٧٨,٥١٣	٧٤,١٧٢,١٠٤		الربح للسنة العائد إلى مالكي الشركة
			الحصص غير المسيطرة
٣,٦٣١,٢٠٢	١٣,٢٠٨,١٩٢		الربح للسنة من العمليات المستمرة
٣,٦٣١,٢٠٢	١٣,٢٠٨,١٩٢		الربح للسنة العائد للحصص غير المسيطرة
١٩٧,٩٠٩,٧١٥	٨٧,٣٨٠,٢٩٦		ربحية السهم العائدة إلى مالكي الشركة:
			من العمليات المستمرة
٣,٦٣	٣,٨٠	٣٥	ربحية السهم الاساسية والمخفضة
٩,٣٤	٣,٨٠	٣٥	من العمليات المستمرة والمتوقفة
			ربحية السهم الاساسية والمخفضة

تشكل الإيضاحات المرفقة جزءاً لا يتجزأ من هذه القوائم المالية الموحدة.

المدير المالي

المدير التنفيذي

رئيس مجلس الإدارة

شركة التنمية الغذائية (شركة مساهمة سعودية)

قائمة التغيرات في حقوق الملكية الموحدة

للسنة المنتهية في ٣١ ديسمبر ٢٠٢٣

المجموع حقوق الملكية (بالريال السعودي)	الحصص غير المسيطرة (بالريال السعودي)	مجموع حقوق المساهمين (بالريال السعودي)	الأرباح المبقاه (بالريال السعودي)	احتياطي آخر (بالريال السعودي)	الاحتياطي النظامي (بالريال السعودي)	رأس المال (بالريال السعودي)	
٣٥٦,٢٢,٥٥٩	-	٣٥٦,٢٢,٥٥٩	١٤,٣٢٣,٣٤٦	-	١٥,٨٧٩,٣١٣	٢٠,٠٠٠,٠٠٠	الرصيد في ١ يناير ٢٠٢٢
١٨٩,١٦٢,٣١٦	٢,٣٥٢,٤٢٢	١٨٦,٨٠٩,٨٩٤	١٨٦,٨٠٩,٨٩٤	-	-	-	الربح للسنة
٨,٧٤٧,٣٩٩	١,٢٧٨,٧٨٠	٧,٤٦٨,٦١٩	٧,٤٦٨,٦١٩	-	-	-	الدخل الشامل الأخر
١٩٧٩,٩٠,٧١٥	٣,٦٣١,٢٠٢	١٩٤,٢٧٨,٥١٣	١٩٤,٢٧٨,٥١٣	-	-	-	مجموع الدخل الشامل للسنة
١١,٠٢٢١	-	١١,٠٢٢١	١١,٠٢٢١	-	-	-	زكاة مستردة من المساهم (إيضاح ٢٦)
٤٤,٦١٠,٨٤٠	٤٤,٦١٠,٨٤٠	-	-	-	-	-	استبعاد الحصص غير المسيطرة في شركة تابعة (إيضاح ١٢)
(١٠,١٩٨,١٣٥)	-	(١٠,١٩٨,١٣٥)	(١٠,١٩٨,١٣٥)	-	-	-	توزيعات ارباح (إيضاح ٣٧)
٨٠,٣٥٠,٦٠١	-	٨٠,٣٥٠,٦٠١	-	٨٠,٣٥٠,٦٠١	-	-	ربح من استبعاد حصة غير مسيطرة في شركة تابعة
(٦,٣٧٣,٣٢١)	-	(٦,٣٧٣,٣٢١)	-	(٦,٣٧٣,٣٢١)	-	-	تكلفة معاملة لاستبعاد حصة غير مسيطرة في شركة تابعة (إيضاح ١٢)
-	-	-	(١٨,٦٨٠,٩٨٩)	-	١٨,٦٨٠,٩٨٩	-	المحول إلى الاحتياطي النظامي
٦٦٦,٢١,٥٨٠	٤٨,٢٤٢,٠٤٢	٦١٤,٣٧٠,٥٣٨	٣٠,٥,٨٣٢,٩٥٦	٧٣,٩٧٧,٢٨٠	٣٤,٥٦٠,٣٠٢	٢٠,٠٠٠,٠٠٠	الرصيد في ٣١ ديسمبر ٢٠٢٢
٨٩,٤٣١,٥٠٩	١٣,٤٩٠,٥٥٩	٧٥,٩٤,٩٥٠	٧٥,٩٤,٩٥٠	-	-	-	الربح للسنة
(٢٠,٥١,٢١٣)	(٢٨٢,٣٦٧)	(١٧,٦٨,٨٤٦)	(١٧,٦٨,٨٤٦)	-	-	-	الدخل الشامل الأخر
٨٧,٣٨٠,٢٩٦	١٣,٢٠٨,١٩٢	٧٤,١٧٢,١٠٤	٧٤,١٧٢,١٠٤	-	-	-	مجموع الدخل الشامل للسنة
٢٧٦٦٣	-	٢٧٦٦٣	٢٧٦٦٣	-	-	-	زكاة مستردة من المساهم (إيضاح ٢٦)
-	-	-	(٧,٥٩٤,٩٥٥)	-	٧,٥٩٤,٩٥٥	-	المحول إلى الاحتياطي النظامي
(٦٩٩٩١,٠٢١)	-	(٦٩٩٩١,٠٢١)	(٦٩٩٩١,٠٢١)	-	-	-	توزيعات ارباح (إيضاح ٣٧)
٦٨٠,٢٧٤,٤٨٥	١٦,٤٥٠,٢٣٤	٦٩٦,٧٢٤,٧١٩	٣٠,٦٩٢,٥٧٤	٧٣,٩٧٧,٢٨٠	٤٢,١٥٤,٣٩٧	٢٠,٠٠٠,٠٠٠	الرصيد في ٣١ ديسمبر ٢٠٢٣

تشكل الإيضاحات المرفقة جزءاً لا يتجزأ من هذه القوائم المالية الموحدة.



المدير المالي



المدير التنفيذي

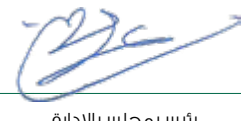

رئيس مجلس الإدارة

شركة التنمية الغذائية (شركة مساهمة سعودية)

قائمة التدفقات النقدية الموحدة

للسنة المنتهية في ٣١ ديسمبر ٢٠٢٣

٢٠٢٢ (بالريال السعودي)	٢٠٢٣ (بالريال السعودي)	ايضاح	
التدفقات النقدية من الأنشطة التشغيلية			
٨٢,٤٨٤,٢٩٤	٩٩,١٩٥,٨٢١		الربح قبل الزكاة وضريبة الدخل
تعديلات على:			
٢١,٤٤٣,٩٩٢	٣٤,٩٦,٤٧٦	٦	استهلاك ممتلكات وألات ومعدات
٨٤,٦٨١,٦٢٨	٩٥,٣٥٧,٢٠١	٧	استهلاك أصول حق الاستخدام
٥١٠,٥٩٤	٧٣٤,٩١٥	٨	إطفاء موجودات غير ملموسة
٣,٥٢٥,٠٠٠	٥,٥٠٠,٠٠٠	١٦	خسائر انخفاض الموجودات المالية
٣,٠٨٥,٥٧١	٦,٢٩٦,٤٨٩	١٣	مخصص مخزونات بطيئة الحركة
١٣,٣٣٨,١٨٥	١٤,٢٩٥,٨٦٢	٢١	مخصص التزامات منافع للموظفين
(٣,٠٢٢)	(٤٨,٣٠٠)		صافي الربح من استبعاد ممتلكات وألات ومعدات
٢٨٠,٢٧٦	(٢٧,٨٠٢)		(ربح) خسارة من إنهاء عقود إيجار
١٥,٣٠٢,٢٠٤	١٩,٩٢٠,٤٩٩	٧	فائدة على التزامات إيجار
١٥,٨٦٧,٢٠١	١,٩٩٣,٩١٦		تكاليف تمويل أخرى
(٥٧,٨٣٥,٠٥٣)	(٦٥,١٩٤,٠٠٩)	١٧	منحة حكومية مستحقة خلال السنة
(٢٨٤,٣٢٤)	٦,٢٦٦,٨٥٨	١٠	الحصة في الربح من شركة زميلة
التغيرات في الموجودات والمطلوبات التشغيلية:			
(١٤٧,٥٣٦,٣٥٩)	١٩,١٢٧,٣٠٩		المخزون
(٨٧,٥٧٠,٩٣٧)	(٤٦,٩١٩,١٨٨)		ذمم مدينة تجارية ومدنيون آخرون
(٤١,٣٧٢,٢٣٥)	(١٤,٦٨٣,٣٣١)		الموجودات البيولوجية
(٧,٢٥٧,٩٩٥)	(١,٥٦٤,٧٦٦)		أصول العقود
(٢٥,٥٧٣,٧٦٦)	(٦٩,١٣٩,٩٣٠)		مصاريف مدفوعة مقدما وذمم مدينة أخرى
٥٨,١٠٠,٠٠٠	٦٤,١٦٢,٥٤٨	١٧	إعانة حكومية مستلمة
٩٢,٢٧٥,٤١٧	(٣٤,٢٤٢,٤٧٠)		ذمم دائنة تجارية
(٤٦٣,٩٨٩)	٣٥٣,٦٦٩		التزامات عقود
٥١,٥٢٧,٨٤١	٢١,٨١,٤٥٩		مستحقات ومطلوبات أخرى
٧٤,٦٤٢,٤٢٩	١٥٨,٠٦٦,٤٩٩		النقد الناتج من العمليات
(٣,٦٢,٩٠٩)	(٣,٧٣٨,١٠٧)	٢١	التزامات منافع الموظفين المحددة مدفوعة
(٤,١٧١,٢٨٠)	(٨,٦٦٢,٢٨٦)	٢٦	زكاة وضريبة دخل مدفوعة
(١٣,٩٦٢,٢٨٠)	(٣,٣٧٣,٠٢٦)		تكاليف مالية مدفوعة
٥٢,٩٤٣,٣١٢	١٣٢,٢٣٣,٢٢٠		صافي النقد الناتج من الأنشطة التشغيلية
التدفقات النقدية من الأنشطة الاستثمارية			
(١٦,٤٧٨,٧٨٣)	(٢٢٢,٥٤٨,٩٤٦)	٦	دفعات لشراء ممتلكات وألات ومعدات
(٢,٠٢,٣٩٥)	(٢,٥٩١,٩٨١)	٨	دفعات لشراء موجودات غير ملموسة
٢٨,٢٩٤,٥٧٢	-		متحصلات من استبعاد حصة حقوق ملكية
(٤,٧٣٧,٧٦٤)	-		تكلفة عملية
٣٣,٥٨٠	٤٨,٣١٠		المتحصل من استبعاد ممتلكات وألات ومعدات
١١٥,٧٤٢,٣٦٥	(٢٢٥,٠٩١,٧١٠)		صافي النقد من (المستخدم في) الأنشطة الاستثمارية
التدفقات النقدية من الأنشطة التمويلية			
(١٠,١٩٨,١٣٥)	(٦٩,٩٩١,٠٢١)	٣٧	توزيعات ارباح مدفوعة
(١٠٤,٨١٥,٤٨٥)	(٩٨,٧٥١,١٣٠)	٧	دفعات إيجار
٤٦,٨٢٦,٥٧٢	٥٦,٧٨١,٨٤٠		قروض قصيرة الأجل، صافي
٧٧,٠٨٨,٨٠٢	٨١,٩١٩,٦٠٠		متحصلات من قروض طويلة الأجل
(٧٣,٧٠٨,١٣٧)	(٣٣,١١٥,٣١٧)		تسديد قروض طويلة الأجل
(٧٤,٨٦,٣٨٣)	(٦٣,١٥٦,٢٢٨)		صافي النقد المستخدم في الأنشطة التمويلية
٩٣,٨٧٩,٢٩٤	(١٥٦,٠١٥,٤١٥)		صافي (النقص) الزيادة في النقد وما في حكمه
(١٢,٦٢٢,٤٥٠)	-		نقد وما في حكمه مستبعد عند استبعاد شركة تابعة
١٨٥,٨٩١,٢٤١	٢٦٧,٠٤٨,٠١٥		النقد وما في حكمه بداية السنة
٢٦٧,٠٤٨,٠٨٥	١١١,٣٦٦,٦٠٠		النقد وما في حكمه نهاية السنة
معلومات تكميلية عن المعلومات غير النقدية			
(٢,٤٧٦,٦٣٠)	(١٢,٨١٢,٣٠٦)		أصول حق الاستخدام مشطوبة بسبب إنهاء عقد الإيجار عقود
٢,١٩٦,٣٥٤	١٣,٠٢٠,٠٠٨		شطب التزامات إيجار بسبب إنهاء عقود الإيجار
٢٣٥,٥٥٥,٥٠٢	١٨٢,١٥٠,١٩١	٧	إضافة إلى أصول حق الاستخدام والتزامات الإيجار
-	٧٦٢,٥٠٠	٨ و ٦	التحويل من ممتلكات وألات ومعدات إلى الموجودات غير الملموسة
(٧٦,٢٥١)	-	٢٥	تحويل ممتلكات وألات ومعدات إلى جهة ذات علاقة
(٩,٦٩٣,١٢٢)	-		تكلفة المعاملة اللازم دفعها
٦٥,٧٠٧	٩,٧٨٨	٢٥	تحويل التزامات منافع الموظفين من جهة ذات علاقة
(٢٨,٠١٧)	(١٣٥,٥٥٦)	٢٥	تحويل التزامات منافع الموظفين إلى جهة ذات علاقة

تشكل الإيضاحات المرفقة جزءاً لا يتجزأ من هذه القوائم المالية الموحدة.



المدير المالي



المدير العام



رئيس مجلس الإدارة

شركة التنمية الغذائية (شركة مساهمة سعودية)

إيضاحات حول القوائم المالية الموحدة

للسنة المنتهية في ٣١ ديسمبر ٢٠٢٣

١. معلومات عن الشركة

شركة التنمية الغذائية («الشركة») هي شركة مساهمة سعودية مسجلة بموجب السجل التجاري رقم ١٠٠٨٧٤٨٣. إن عنوان الشركة المسجل هو طريق الملك فهد في حي الرحمانية، الرياض ١٢٣٤١، المملكة العربية السعودية. إن الشركة وشركاتها التابعة المختلفة يشار إليهما معا بلفظ «المجموعة» مسجلون في المملكة العربية السعودية والإمارات العربية المتحدة ومملكة البحرين («البحرين») ودولة الكويت («الكويت») ودولة قطر («قطر»).

يتمثل النشاط الرئيسي للمجموعة في تجارة الأغذية والزراعة والتي تشمل تصنيع وتجارة الجملة والتجزئة المتعلقة بالمواد الغذائية، وإعداد الأعلاف الحيوانية وأعلاف الدواجن للأغراض التجارية وإنشاء مزارع الدواجن وتجارة التجزئة والجملة في معدات الدواجن ومنافذ المطاعم والخدمات ذات الصلة.

في ٣١ ديسمبر ٢٠٢٣ و ٢٠٢٢، يتكون رأس مال الشركة البالغ ٢٠٠ مليون ريال سعودي من ٢٠ مليون سهم مُصدر ومدفوع بالكامل بقيمة ١٠ ريال سعودي للسهم الواحد.

قدمت الشركة طلباً لهيئة السوق المالية للاكتتاب العام الأولي في السوق المالية السعودية (تداول) بنسبة ٣٠٪ من رأس مالها وفقاً لقواعد طرح الأوراق المالية والالتزامات المستمرة الصادرة من هيئة سوق المال، وقد وافقت هيئة السوق المالية وبدأ تداول أسهم الشركة بتاريخ ٤ أغسطس ٢٠٢١ في تداول. وقد تم تصنيف الشركة على أنها شركة مساهمة سعودية منذ ذلك الحين.

إن الشركات التابعة الرئيسية للمجموعة في ٣١ ديسمبر ٢٠٢٣ و ٢٠٢٢ موضحة أدناه. إن بلد التأسيس هو أيضاً مقر العمل الرئيسي.

شركة تابعة	بلد التسجيل	الملكية الفعلية في		الأنشطة الرئيسية
		٢٠٢٣	٢٠٢٢	
شركة التنمية الزراعية المحدودة	المملكة العربية السعودية	٪٨٥	٪٨٥	تجارة الجملة في منتجات الدواجن والإنتاج الزراعي
شركة تلال الصحراء للخدمات البيطرية المحدودة ("شركة تلال الصحراء")	المملكة العربية السعودية	٪١٠٠	٪١٠٠	تجارة الجملة والتجزئة في الآلات والمعدات في مجال رعاية الحيوانات وملاجئ الحيوانات وأعلاف الحيوانات وفراخ الدجاج وبيض التفريخ ومعدات المختبرات والأدوية البيطرية بالإضافة إلى تسويق واستيراد وتصدير الملحقات ذات الصلة.
شركة العلامة الخليجية للوجبات السريعة	المملكة العربية السعودية	٪١٠٠	٪١٠٠	منافذ المطاعم مع الخدمات ذات الصلة خدمات
شركة الأغذية الممتازة بالبحرين ذ.م.م.*	مملكة البحرين	٪٨٥	٪٨٥	التجارة العامة
شركة التنمية العالمية للتجارة العامة ذ.م.م (سابقاً شركة الدباغ الدولية الإمارات العربية المتحدة) (ذ.م.م.)	الإمارات العربية المتحدة	٪١٠٠	٪١٠٠	شركة غير عاملة
شركة مطاعم التنمية للوجبات السريعة	المملكة العربية السعودية	٪١٠٠	-	المطاعم مع بوفيهات (الكافيتريات)، أنشطة الوجبات السريعة، أنشطة لتقديم الوجبات فقط، الخ.
شركة العلامة الخليجية لإدارة المطاعم	دولة الكويت	٪١٠٠	-	شركة غير عاملة
شركة نولا للإدارة ذ.م.م	مملكة البحرين	٪١٠٠	-	شركة غير عاملة
شركة التنمية لإدارة المطاعم	دولة قطر	٪١٠٠	-	شركة غير عاملة

*شركة الأغذية الممتازة بالبحرين ذ.م.م. هي شركة تابعة مملوكة بالكامل لشركة التنمية الزراعية المحدودة.

شركة التنمية الغذائية (شركة مساهمة سعودية) إيضاحات حول القوائم المالية الموحدة للسنة المنتهية في ٣١ ديسمبر ٢٠٢٣

في فبراير ٢٠٢٣، أبرمت المجموعة مذكرة تفاهم من خلال إحدى الشركات التابعة لها (شركة تلال الصحراء للخدمات البيطرية) مع مجموعة دولية في أوروبا لتأسيس مشروع مشترك لتطوير وتشغيل مرافق تربية الدواجن وستشمل أيضاً إنشاء مغرغ أخضر في المملكة العربية السعودية. وقد تم توقيع اتفاق المساهمين ويجري حالياً اتخاذ الإجراءات النظامية المتعلقة بإنشاء المشروع المشترك.

وقعت المجموعة مذكرة تفاهم مع شركة فيبرا أجرواندستريال أس إيه («فيبرا»). وهي شركة دولية رائدة في إنتاج وتصدير الدواجن ومقرها البرازيل، لإنشاء مشروع مشترك. فيبرا هي جهة ذات علاقة بشركة تاييسون العالمية الغابضة، التي تمتلك حصة في فيبرا. وسيكون التركيز الأساسي للمشروع المشترك المملوك بنسبة ٥٠٪ هو المشاركة في تعبئة كل من منتجات «التنمية» و«فيبرا»، في البداية في المملكة العربية السعودية، مع خطط للتوسع في منطقة الشرق الأوسط وشمال أفريقيا على نطاق أوسع. ومن المتوقع تنفيذ اتفاقية المساهمين قبل نهاية عام ٢٠٢٤. ولا يزال تأسيس المشروع المشترك خاضعاً للموافقات التنظيمية اللازمة بما في ذلك موافقة الهيئة العامة للمنافسة في المملكة العربية السعودية وغيرها من القوانين المنطبقة في دول أخرى والموافقات.

في ٣١ مارس ٢٠٢٣، حصلت المجموعة على إعانة إضافية قدرها ١٥,٢٩ مليون ريال سعودي تتعلق باستيراد الأعلاف في ٢٠٢٢. واعتبرت المجموعة بمبلغ الدعم كجزء من تكلفة المبيعات بما يتماشى مع السياسة المحاسبية المذكورة في القوائم المالية الموحدة.

في عام ٢٠٢٢، وقعت المجموعة اتفاقية مع شركة تاييسون العالمية الغابضة، شركة مركزها الولايات المتحدة الأمريكية، شركة تابعة مملوكة بالكامل لشركة تاييسون للأغذية، المدرجة في بورصة نيويورك «تاييسون» ووافقت على بيع حصة في كل من الشركات التابعة المملوكة بالكامل للمجموعة، وهم شركة التنمية الزراعية وشركة تصنيع الأغذية الممتازة مقابل مبلغ مقترح قدره ٧٥,٤ مليون دولار أمريكي (ما يعادل ٢٨٢٩ مليون ريال سعودي) وهي اتفاقية تخضع لأي تعديلات معتادة في سعر الشراء يتم إجراؤها في ضوء حسابات الإكمال بموجب اتفاقية البيع والشراء. وكانت المجموعة قد أكملت شروط الإنجاز وأعلنت الإدارة عن إتمام الصفقة في تداول في ٢ نوفمبر ٢٠٢٢ بعد الحصول على موافقة الجهات الرقابية المختلفة في المملكة العربية السعودية.

في عام ٢٠٢٢، اعترفت المجموعة بربح قدره ٧٣,٩٨ مليون ريال سعودي من بيع حقوق الأقلية في شركة التنمية الزراعية المحدودة، بعد خصم تكاليف المعاملة، في حقوق الملكية (إيضاح ١٢). كما اعترفت المجموعة بربح قدره ١٠,٩٣ مليون ريال سعودي، بعد خصم تكاليف المعاملة من استبعاد الحصص المسيطرة في الشركة السعودية للفوسفات والتي تم الاعتراف بها في قائمة الربح أو الخسارة والدخل الشامل الآخر الموحدة (إيضاح ١١).

سيتم إبرام الصفقة والشراكة الإستراتيجية التي سيتم تكوينها بين المجموعة وتاييسون كجزء من جهود المجموعة المستمرة لتلبية الطلب العالمي المتزايد على منتجات البروتين. وبعد الصفقة، ستحتفظ المجموعة بملكية ٨٥٪ في شركة التنمية الزراعية وملكية ٤٠٪ في شركة تصنيع الأغذية الممتازة المحدودة. اعتباراً من ١ نوفمبر ٢٠٢٢، تغيرت الملكية واکتملت الإجراءات القانونية المرتبطة بتعديل عقد التأسيس والسجل التجاري. قامت المجموعة بموجب حقها التعاقد في تعيين اثنين من أعضاء مجلس الإدارة الخمسة في مجلس الإدارة في شركة تصنيع الأغذية الممتازة المحدودة بتقييم وجود تأثير كبير لها وقامت بتصنيف شركة تصنيع الأغذية الممتازة المحدودة كشركة زميلة (إيضاح ١٠).

في عام ٢٠٢٢، طبقت المجموعة خلال العام متطلبات المعيار الدولي للتقرير المالي ٥ - الموجودات غير المتداولة المحتفظ بها للبيع والعمليات المتوقفة، وبناءً عليه قامت بالإفصاح عن القوائم المالية الموحدة وفقاً لمتطلبات الإفصاح الخاصة بالمعيار الدولي للتقرير المالي ٥.

شركة التنمية الغذائية (شركة مساهمة سعودية) إيضاحات حول القوائم المالية الموحدة للسنة المنتهية في ٣١ ديسمبر ٢٠٢٣

٢. تطبيق المعايير الدولية للتقرير المالي الجديدة والمعدلة

المعايير الدولية للتقرير المالي الجديدة والمعدلة المطبقة والتي ليس لها أثر جوهري على القوائم المالية الموحدة

طبقت المجموعة في العام الحالي التعديلات التالية على المعايير الدولية للتقرير المالي والتفسيرات الصادرة من المجلس التي تسري للفترة السنوية التي تبدأ في ١ يناير ٢٠٢٣ أو بعد ذلك التاريخ، لم يكن لتطبيقها أي أثر جوهري على الإفصاحات أو على المبالغ الواردة في هذه القوائم المالية الموحدة.

• التعديلات على المعيار الدولي للتقرير المالي رقم ١٧ عقود التأمين (بما في ذلك تعديلات يونيو ٢٠٢٠ وديسمبر ٢٠٢١ على المعيار الدولي للتقرير المالي رقم ١٧)

تبنت الشركة المعيار الدولي للتقرير المالي والتعديلات المتعلقة به للمرة الأولى في هذا العام. المعيار الدولي للتقرير المالي ١٧ «عقود التأمين» يحدد مبادئ الاعتراف بعقود التأمين وقياسها وعرضها والإفصاح عنها ويحل محل المعيار الدولي للتقرير المالي رقم ٤ عقود التأمين.

المعيار الدولي للتقرير المالي ١٧ يحدد نموذجاً عاماً معدلاً لعقود التأمين ذات ميزات المشاركة المباشرة، موضح على أنه منهج الرسم المتغير. وتم تبسيط النموذج العام إذا تم استيفاء معايير معينة عن طريق قياس الالتزام بالتغطية المتبقية باستخدام منهج تخصيص أقساط التأمين. يستخدم النموذج العام الافتراضات الحالية لتقدير المبلغ والتوقيت وعدم التأكد من التدفقات النقدية المستقبلية ويقاس بشكل صريح تكلفة عدم التأكد. ويأخذ في الاعتبار معدلات الفائدة في السوق وتأثير خيارات حاملي الوثائق والضمانات.

ليس لدى الشركة أي عقود تستوفي تعريف عقد التأمين بموجب المعيار الدولي للتقرير المالي ١٧.

• تعديلات على معيار المحاسبة الدولي رقم ١ وبيان الممارسة الخاص بالمعايير الدولية للتقرير المالي (٢) إصدار أحكام الأهمية النسبية – الإفصاح عن السياسات المحاسبية

تبنت الشركة التعديلات على معيار المحاسبة الدولي ١ لأول مرة في العام الحالي. التعديلات تغير متطلبات معيار المحاسبة الدولي ١ فيما يتعلق بالإفصاح عن السياسات المحاسبية. تستبدل التعديلات جميع أمثلة مصطلح «السياسات المحاسبية الهامة» بـ «معلومات السياسة المحاسبية الجوهرية». إن المعلومات الخاصة بالسياسة المحاسبية تشكل مادة جوهرية، إذا ما نظر إليها جنباً إلى جنب مع المعلومات الأخرى الواردة في القوائم المالية لأي كيان، فمن المعقول أن نتوقع منها أن تؤثر على القرارات التي يتخذها المستخدمون الرئيسيون للقوائم المالية ذات الأغراض العامة على أساس تلك القوائم المالية.

كما تم تعديل الفقرات الداعمة في معيار المحاسبة الدولي رقم ١ للتوضيح أن معلومات السياسة المحاسبية التي تتعلق بالمعاملات غير الجوهرية أو الأحداث أو الظروف الأخرى غير جوهرية ولا يلزم الإفصاح عنها. قد تكون معلومات السياسة المحاسبية جوهرية بسبب طبيعة المعاملات ذات الصلة أو الأحداث أو الشروط الأخرى، حتى لو كانت المبالغ غير جوهرية. ومع ذلك، لا تعد جميع معلومات سياسة المحاسبة المتعلقة بالمعاملات الجوهرية أو الأحداث أو الشروط الأخرى جوهرية في حد ذاتها.

وضع مجلس معايير المحاسبة الدولية أيضاً إرشادات وأمثلة لشرح وإثبات تطبيق «عملية الأهمية النسبية المكونة من أربع خطوات» الموضحة في بيان الممارسة رقم ٢ الخاص بالمعايير الدولية للتقرير المالي.

• تعديلات على معيار المحاسبة الدولي ١٢ ضرائب الدخل – الضريبة المؤجلة المتعلقة بالموجودات والمطلوبات الناشئة عن معاملة واحدة.

تبنت الشركة التعديلات على معيار المحاسبة الدولي ١٢ لأول مرة في العام الحالي. تقدم التعديلات استثناء آخر من الإعفاء من الاعتراف الأولي. وبموجب التعديلات، لا يطبق الكيان إعفاء الاعتراف الأولي للمعاملات التي تؤدي إلى فروق مؤقتة خاضعة للضريبة وخاضعة للخصم. وفقاً لقانون الضرائب المعمول به، قد تنشأ فروق مؤقتة خاضعة للضريبة وخاضعة للخصم عند الاعتراف الأولي بأصل والالتزام في معاملة لا تمثل اندماج أعمال ولا تؤثر على الربح المحاسبي أو الربح الخاضع للضريبة.

وبعد إدخال التعديلات على معيار المحاسبة الدولي رقم ١٢، يتعين على المنشأة الاعتراف بأصل ومطلوبات الضريبة المؤجلة ذات الصلة، مع إدراج أي أصل ضريبي مؤجل يخضع لمعايير الاسترداد الواردة في معيار المحاسبة الدولي رقم ١٢.

شركة التنمية الغذائية (شركة مساهمة سعودية) إيضاحات حول القوائم المالية الموحدة للسنة المنتهية في ٣١ ديسمبر ٢٠٢٣

تبنت الشركة التعديلات على معيار المحاسبة الدولي ١٢ لأول مرة في العام الحالي. ويعدل المجلس الدولي لمعايير المحاسبة نطاق المعيار ١٢ لتوضيح أن المعيار ينطبق على ضرائب الدخل الناشئة عن أنظمة الضريبة المسنونة أو التي تعد في حكم المسنونة لتطبيق القواعد النموذجية للركيزة الثانية التي نشرتها منظمة التعاون والتنمية في الميدان الاقتصادي، بما في ذلك أنظمة الضريبة التي تطبق الحد الأدنى للضرائب التكميلية المحلية المؤهلة الموضحة في تلك القواعد.

وتستحدث التعديلات استثناء مؤقتاً من المتطلبات المحاسبية للضرائب المؤجلة الواردة في المعيار المحاسبي الدولي ١٢، بحيث لا تعترف المنشأة أو تكشف عن معلومات عن الأصول والالتزامات الضريبية المؤجلة المتعلقة بضرائب الدخل للركيزة الثانية.

وبعد التعديلات، يتعين على الشركة الإفصاح عن أنها طبقت الاستثناء والإفصاح بشكل منفصل عن مصروفاتها الضريبية الحالية (دخلها) المتعلقة بضرائب الدخل للركيزة الثانية.

• تعديلات على معيار المحاسبة الدولي ٨ السياسات المحاسبية والتغييرات في التقديرات المحاسبية والأخطاء – تعريف التقديرات المحاسبية

تبنت الشركة التعديلات على معيار المحاسبة الدولي ٨ لأول مرة في العام الحالي. وتحل التعديلات محل تعريف التغيير في التقديرات المحاسبية بتعريف للتقديرات المحاسبية، طبقاً للتعريف الجديد فإن التقديرات المحاسبية تشكل «مبالغ نقدية في القوائم المالية التي توضع لعدده اليقين بشأن القياس». تم حذف تعريف التغيير في التقديرات المحاسبية.

المعايير الجديدة والمعدلة الصادرة والتي لم تصبح سارية المفعول بعد

في تاريخ التصريح بإصدار هذه القوائم المالية الموحدة، لم تقم المجموعة بتطبيق المعايير الدولية للتقرير المالي الجديدة والمعدلة الصادرة والتي لم تصبح سارية المفعول بعد.

- التعديلات على المعيار الدولي للتقرير المالي رقم ١٠ القوائم المالية الموحدة ومعيار المحاسبة الدولي رقم ٢٨ «الاستثمارات في المنشآت الزميلة والمشروعات المشتركة» – بيع أصول أو المساهمة بها بين المنشأة المستثمرة ومنشأتها الزميلة أو مشروعها المشترك – (تاريخ النفاذ لم يتقرر بعد).
- تعديلات على معيار المحاسبة الدولي ١ – عرض القوائم المالية – تصنيف المطلوبات على أنها متداولة أو غير متداولة (ساري المفعول من ١ يناير ٢٠٢٤).
- تعديلات على معيار المحاسبة الدولي ١ عرض القوائم المالية – الإلتزامات غير المتداولة المقترنة باشتراطات (ساري المفعول من ١ يناير ٢٠٢٤).
- تعديلات على معيار المحاسبة الدولي ٧ قائمة التدفقات النقدية والمعيار الدولي للتقرير المالي ٧ الأدوات المالية: الإفصاحات – ترتيبات تمويل الموردين (ساري المفعول من ١ يناير ٢٠٢٤).
- التعديل على المعيار الدولي للتقرير المالي رقم ١٦ – عقود الإيجار – التزامات الإيجار في البيع وإعادة التأجير (ساري المفعول اعتباراً من ١ يناير ٢٠٢٤).

لا يتوقع المدراء أن يكون لتبني المعايير المذكورة أعلاه تأثير جوهري على القوائم المالية الموحدة للمجموعة في فترات مستقبلية.

فيما يلي المعايير الدولية للتقرير المالي الجديدة للإفصاح عن الاستدامة سارية المفعول للفترة السنوية التي تبدأ في ١ يناير ٢٠٢٤م أو بعد ذلك التاريخ التي تخضع لموافقة الهيئة السعودية للمراجعين والمحاسبين.

- المعيار الدولي الأول للتقرير عن الاستدامة بعنوان «المتطلبات العامة للإفصاح عن المعلومات المالية ذات الصلة بالاستدامة» (يسري اعتباراً من ١ يناير ٢٠٢٤).
- المعيار الدولي الثاني للتقرير عن الاستدامة بعنوان «الإفصاحات ذات الصلة بالمناخ» (يسري اعتباراً من ١ يناير ٢٠٢٤).

ستقوم الإدارة بمراجعة تأثير المعايير أعلاه بعد اعتمادها من قبل الهيئة السعودية للمراجعين والمحاسبين.

شركة التنمية الغذائية (شركة مساهمة سعودية) إيضاحات حول القوائم المالية الموحدة للسنة المنتهية في ٣١ ديسمبر ٢٠٢٣

٣. السياسات المحاسبية ذات الأهمية النسبية

أساس الإعداد

تم إعداد هذه القوائم المالية الموحدة وفقاً للمعايير الدولية للتقرير المالي المعتمدة في المملكة العربية السعودية والمعايير والاصدارات الأخرى الصادرة من الهيئة السعودية للمراجعين والمحاسبين.

لقد اختارت المجموعة أن تعرض قائمة دخل شامل موحدة واحدة وأن تعرض مصاريفها حسب وظيفتها. تقوم المجموعة بالافصاح عن التدفقات النقدية من الأنشطة التشغيلية باستخدام الطريقة غير المباشرة.

تم إعداد هذه القوائم المالية الموحدة وفقاً لمبدأ التكلفة التاريخية، باستثناء البنود الجوهرية التالية الواردة في قائمة المركز المالي الموحدة:

- التزامات منافع الموظفين، وتدرج بالقيمة الحالية للالتزامات المستقبلية باستخدام طريقة وحدة المنافع المستحقة بالتناسب مع الخدمة.
- تم الاعتراف بالموجودات البيولوجية، عندما كانت القيمة العادلة قابلة للقياس بشكل موثوق، بالقيمة العادلة ناقصاً تكلفة البيع.
- تقاس استثمارات حقوق الملكية بالقيمة العادلة من خلال الدخل الشامل الآخر بالقيمة العادلة.

تستند التكلفة التاريخية عادة إلى القيمة العادلة للمقابل المدفوع مقابل السلع والخدمات.

تم عرض هذه القوائم المالية الموحدة بالريال السعودي، وهو العملة الوظيفية لجميع شركات المجموعة باستثناء شركة الأغذية الممتازة وشركة نولا للإدارة بالبحرين. إن العملة الوظيفية لشركة الأغذية الممتازة وشركة نولا للإدارة بالبحرين ذ.م.ه هي الدينار البحريني. إن عملة العرض للمجموعة هي الريال السعودي ما لم يذكر خلاف ذلك.

التصنيف كمتداول أو غير متداول

تعرض المجموعة الموجودات والمطلوبات في قائمة المركز المالي الموحدة بناء على التصنيف كمتداول / غير متداول. يتم تصنيف الاصل كمتداول عندما يكون:

- من المتوقع أن يتحقق أو توجد نية لبيعه أو استهلاكه في دورة التشغيل الاعتيادية؛
- محتفظ به بالاساس لغرض المتاجرة؛
- من المتوقع تحقيقه خلال ١٢ شهرا بعد تاريخ القوائم المالية؛ أو
- نقد وما في حكمه ما لم يتم ما لم يتم تقييده أو تبديله أو استخدامه لتسوية التزام لمدة لا تقل عن ١٢ شهرا بعد تاريخ القوائم المالية.

تصنف المجموعة جميع الموجودات الأخرى على أنها غير متداولة. تكون المطلوبات متداولة عندما:

- من المتوقع تسديده في دورة الأعمال الاعتيادية؛
- محتفظ به بالاساس لغرض المتاجرة؛
- مستحق التسديد خلال ١٢ شهرا بعد تاريخ القوائم المالية أو
- لا يوجد أي حق غير مشروط في تأجيل تسديد الالتزام لمدة لا تقل عن ١٢ شهرا بعد فترة التقرير.

تصنف المجموعة جميع المطلوبات الأخرى على أنها غير متداولة.

شركة التنمية الغذائية (شركة مساهمة سعودية) إيضاحات حول القوائم المالية الموحدة للسنة المنتهية في ٣١ ديسمبر ٢٠٢٣

ان السياسات المحاسبية الهامة المتبعة موضحة أدناه.

مبدأ الاستمرارية

في وقت الموافقة على القوائم المالية الموحدة، لدى أعضاء مجلس الإدارة توقع معقول بأن المجموعة لديها الموارد الكافية للاستمرار في العمليات التشغيلية في المستقبل المنظور. ولذلك، فهم مستمرون في اعتماد مبدأ الاستمرارية المحاسبي في إعداد القوائم المالية الموحدة.

أساس التوحيد

ان القوائم المالية الموحدة تتضمن القوائم المالية للمجموعة والمنشآت التي تسيطر عليها المجموعة (الشركات التابعة لها) كما في ٣١ ديسمبر من كل عام، تتحقق السيطرة عندما يكون للمجموعة:

- لديها سلطة على الشركة المستثمر فيها.
- يكون لها حقوق في عوائد متغيرة من مشاركتها مع الشركة المستثمر فيها؛ و
- لديها القدرة على استخدام سلطتها للتأثير على عوائدها.

تقوم المجموعة بإعادة تقييم ما إذا كانت تسيطر على الشركة المستثمر فيها أم لا إذا كانت الحقائق والظروف تشير إلى وجود تغييرات في واحد أو أكثر من عناصر السيطرة الثلاث المذكورة أعلاه.

عندما يكون لدى المجموعة أقل من أغلبية حقوق التصويت للشركة المستثمر فيها، فعتبر بأن لها السيطرة على الشركة المستثمر فيها عندما تكون حقوق التصويت كافية لمنحها القدرة العملية لتوجيه الأنشطة ذات الصلة للشركة المستثمر فيها من جانب واحد. تأخذ المجموعة في الاعتبار كافة الحقائق والظروف ذات الصلة عند تقييم ما إذا كانت حقوق التصويت في المجموعة المستثمر فيها كافية لإعطائها القدرة، بما في ذلك على:

- حجم ملكية المجموعة لحقوق التصويت بالنسبة لحجم وتوزيع حقوق التصويت الأخرى؛
- حقوق التصويت المحتملة التي تمتلكها المجموعة، أو حاملي حقوق التصويت الآخرين أو جهات أخرى؛
- الحقوق الناشئة عن الترتيبات التعاقدية الأخرى؛ و
- أي وقائع وظروف أخرى تشير إلى أن المجموعة لديها أو ليس لديها القدرة الحالية على توجيه الأنشطة ذات الصلة وقت اتخاذ القرارات، بما في ذلك أنماط التصويت في الاجتماعات السابقة لحاملي الحصص.

يبدأ توحيد الشركة التابعة عندما تحصل المجموعة على السيطرة على الشركة التابعة وتتوقف عندما تفقد المجموعة السيطرة على الشركة التابعة. على وجه التحديد، يتم إدراج إيرادات ومصاريف الشركة التابعة التي تم حيازتها أو استبعادها خلال السنة في قائمة الربح أو الخسارة والدخل الشامل الآخر الموحدة من تاريخ حصول المجموعة على السيطرة حتى التاريخ الذي تتوقف فيه سيطرة المجموعة على الشركة التابعة.

عند الضرورة، يتم إجراء تعديلات على القوائم المالية للشريات التابعة لتماشى سياساتها المحاسبية مع السياسات المحاسبية للمجموعة.

يتم استبعاد جميع الموجودات والمطلوبات وحقوق الملكية والإيرادات والمصروفات والتدفقات النقدية المتعلقة بالمعاملات بين شركات المجموعة عند التوحيد.

شركة التنمية الغذائية (شركة مساهمة سعودية)

إيضاحات حول القوائم المالية الموحدة

للسنة المنتهية في ٣١ ديسمبر ٢٠٢٣

يتم تحديد الحصة غير المسيطرة في الشركات التابعة بشكل منفصل عن حقوق ملكية المجموعة في هذه الشركات. حصص المساهمين غير المسيطرين التي تمثل حقوق ملكية حالية وتخول أصحابها حصة متناسبة من صافي موجودات المنشأة في حالة التصفية، يمكن قياسها مبدئياً إما بالقيمة العادلة أو على أساس الحصة المتناسبة للحصص غير المسيطرة في المبالغ المعترف بها لصادفي الموجودات القابلة للتحديد في الشركة المستحوذ عليها. يتم اختيار القياس على أساس كل معاملة استحوذ على حدة. ويتم قياس الحصة غير المسيطرة الأخرى مبدئياً بالقيمة العادلة. بعد الاستحواذ، تكون القيمة الدفترية لحصص الحصة غير المسيطرة هي قيمة تلك الحصة عند الاعتراف الأولي إضافة لحصة الحصة غير المسيطرة بعد التغيرات في حقوق الملكية.

تعود الأرباح أو الخسائر وكل بند من بنود الدخل الشامل الآخر إلى مالكي المجموعة وإلى الحصة غير المسيطرة. يتم توزيع إجمالي الدخل الشامل العائد للشركات التابعة على مالكي المجموعة والحصة غير المسيطرة حتى لو أدى ذلك إلى وجود عجز في رصيد الحصة غير المسيطرة.

التغيرات في حصص المجموعة في الشركات التابعة والتي لا تؤدي إلى فقدان السيطرة يتم احتسابها كعاملات حقوق ملكية. يتم تعديل القيمة الدفترية لحقوق الملكية المسيطرة وغير المسيطرة لتعكس التغيرات في حصتها في الشركات التابعة. يتم إدراج الفرق بين القيمة التي تم تعديل الحصة غير المسيطرة بها والقيمة العادلة للمبلغ المدفوع أو المستلم في حقوق الملكية مباشرة وتكون متاحة لمساهمي المجموعة.

عندما تفقد المجموعة السيطرة على الشركة التابعة، يتم إثبات الربح أو الخسارة من الاستبعاد في قائمة الربح أو الخسارة حيث يتم احتساب الربح أو الخسارة بمقدار الفرق بين: (أ) إجمالي القيمة العادلة للمقابل المستلم والقيمة العادلة للحصة المتبقية و (ب) القيمة الدفترية للموجودات قبل الاستبعاد (متضمنة الشهرة)، ناقصا التزامات الشركة التابعة وكذلك الحصة غير المسيطرة. تتم المحاسبة عن كافة المبالغ المعترف بها سابقاً في قائمة الدخل الشامل الآخر فيما يتعلق بالشركة التابعة فيما إذا كانت المجموعة قد قامت باستبعاد الموجودات والمطلوبات ذات الصلة بالشركة التابعة بشكل مباشر. (أي معاد تصنيفها إلى الربح أو الخسارة أو تحويلها إلى فئة أخرى من الأسهم كما هو محدد/ مسموح في المعايير الدولية للتقرير المالي المطبقة). يتم اعتبار القيمة العادلة لأي استثمار متبقى في شركة تابعة سابقاً في تاريخ فقدان السيطرة على أنها القيمة العادلة عند الاعتراف الأولي لغرض احتسابها لاحقاً وفقاً للمعيار الدولي للتقرير المالي رقم ٩، أو التكلفة عند الاعتراف الأولي للاستثمار في الشركة الزميلة أو المشروع المشترك.

العمليات المتوقفة

تستبعد العمليات المتوقفة من نتائج العمليات المستمرة ويتم عرض نتائجها كمبلغ واحد كأرباح أو خسارة بعد الزكاة وضرية الدخل من العمليات المتوقفة في قائمة الربح أو الخسارة والدخل الشامل الآخر الموحدة. توجد افصاحات إضافية في إيضاح ٥. تشمل جميع الايضاحات الأخرى من القوائم المالية الموحدة مبالغ العمليات المستمرة، ما لم يذكر خلاف ذلك.

استثمارات في شركات زميلة

الشركة الزميلة هي منشأة يمكن للمجموعة ان تمارس تأثيراً فعالاً عليها وهي ليست شركة تابعة ولا حصة في مشروع مشترك. ويكون التأثير الفعال من خلال اشتراكها في اخذ القرارات المالية والتشغيلية للشركة المستثمر فيها لكن دون أن يكون لها سلطة تحكم أو سيطرة مشتركة على تلك السياسات.

إن نتائج الاعمال وموجودات ومطلوبات الشركات الزميلة مشمولة ضمن هذه القوائم المالية باستخدام طريقة حقوق الملكية باستثناء عندما يتم تصنيف الإستثمار كمحتفظ به للبيع، وفي هذه الحالة تتم المحاسبة عنه وفقاً للمعيار الدولي للتقرير المالي رقم ٥.

وفقاً لطريقة حقوق الملكية، تظهر الاستثمارات في الشركة الزميلة في قائمة المركز المالي الموحدة مبدئياً بالتكلفة، ويتم تعديلها بعد ذلك للاعتراف بحصة المجموعة من الربح أو الخسارة والدخل الشامل الآخر في الشركة الزميلة. عندما تتجاوز حصة المجموعة من خسائر الشركة الزميلة أو المشروع المشترك حصة المجموعة في الشركة الزميلة (والتي تشمل أي حصص طويلة الأجل، التي تشكل أساساً جزءاً من صافي استثمار المجموعة في الشركة الزميلة أو المشروع المشترك)، تتوقف المجموعة عن الاعتراف بحصتها من الخسائر الإضافية. ويتم الاعتراف بـ الخسائر الإضافية فقط إلى الحد الذي تكبدت فيه المجموعة التزامات قانونية أو استثنائية أو قامت بسداد مدفوعات بالنيابة عن الشركة الزميلة.

شركة التنمية الغذائية (شركة مساهمة سعودية) إيضاحات حول القوائم المالية الموحدة للسنة المنتهية في ٣١ ديسمبر ٢٠٢٣

يتم احتساب الاستثمار في شركة زميلة باستخدام طريقة حقوق الملكية من التاريخ الذي أصبحت فيها الشركة المستثمر بها شركة زميلة. عند الاستحواذ علي شركة زميلة فإن أي زيادة في تكلفة الاقتناء عن حصة المجموعة في صافي القيمة العادلة للموجودات والمطلوبات المحددة والالتزامات المحتملة المعترف بها للشركة الزميلة كما في تاريخ عملية الاقتناء، يتم الاعتراف بها كشهرة، وتظهر الشهرة كجزء من القيمة الدفترية للاستثمار في الشركات الزميلة. إن أي زيادة في حصة المجموعة في صافي القيمة العادلة للموجودات والمطلوبات المحددة والالتزامات المحتملة عن تكلفة الاقتناء بعد إعادة التقييم يتم الاعتراف بها مباشرة ضمن قائمة الربح أو الخسارة والدخل الشامل الآخر الموحدة في الفترة التي تم فيها اقتناء الاستثمار.

يتم تطبيق متطلبات معيار المحاسبة الدولي رقم ٣٦ لتحديد ما إذا كان من الضروري الاعتراف بأي خسارة انخفاض في القيمة فيما يتعلق باستثمار المجموعة في الشركة الزميلة. عند الضرورة، يتم اختبار كامل القيمة الدفترية للإستثمار (بما في ذلك الشهرة) لتحديد انخفاض القيمة وفقاً لمعيار المحاسبة الدولي رقم ٣٦ كأصل واحد عن طريق مقارنة القيمة القابلة للإسترداد (قيمة الاستخدام والقيمة العادلة ناقصا تكاليف البيع أيها أعلى) مع القيمة الدفترية. لا يتم قيد أي مخصص لأي خسائر انخفاض في القيمة لأي أصل بما في ذلك الشهرة والتي تشكل جزءاً من القيمة الدفترية للإستثمار. تم الاعتراف بأي عكس لخسارة انخفاض القيمة هذه وفقاً لمعيار المحاسبة الدولي رقم ٣٦ إلى الحد الذي يزيد فيه المبلغ الممكن تحصيله للإستثمار لاحقاً.

عندما تتعامل إحدى منشآت المجموعة مع شركة زميلة للمجموعة، يتم الاعتراف بالأرباح والخسائر الناتجة من معاملات مع الشركة الزميلة في القوائم المالية الموحدة للمجموعة فقط لحد حصص المجموعة التي لا تتعلق بالشركة الزميلة.

الاعتراف بالإيرادات

يتم قياس الإيراد بالقيمة العادلة للبدل المقبوض أو المستحق، اخذين بالاعتبار شروط الدفع المحددة تعاقدياً بدون الضرائب والخصومات. يتم الاعتراف بالإيرادات إلى الحد الذي يحتمل أن تتدفق فيه المنافع الاقتصادية إلى المجموعة ويمكن قياس الإيرادات والتكاليف بشكل موثوق.

اعترفت المجموعة بالإيرادات من العقود المبرمة مع العملاء بناء على نموذج من خمس خطوات كما هو موضح في المعيار الدولي للتقرير المالي رقم ٥:

الخطوة رقم ١. تحديد العقد (العقود) المبرمة مع العميل؛ تعزف العقود بأنها اتفاق بين طرفين أو أكثر ينتج عنه حقوقاً والتزامات واجبة النفاذ ويحدد معايير كل عقد يجب الوفاء به.

الخطوة رقم ٢. تحديد التزامات الاداء الواردة بالعقد؛ التزام الاداء هو وعد في عقد مع عميل بنقل سلعة أو خدمة إلى العميل.

الخطوة رقم ٣. تحديد سعر المعاملة؛ سعر المعاملة هو المقابل الذي تتوقع المجموعة الحصول عليه مقابل البضائع أو الخدمات الموعودة للعميل، ما عدا المبالغ المحصلة بالنيابة عن أطراف ثالثة.

الخطوة رقم ٤. توزيع قيمة المعاملة على التزامات الاداء الواردة بالعقد؛ بالنسبة للعقود التي تتضمن أكثر من التزام أداء، توزع المجموعة سعر المعاملة على كل التزام أداء بمبلغ يوضح مقدار المقابل الذي تتوقع المجموعة الحصول عليه مقابل الوفاء بكل التزام أداء.

الخطوة رقم ٥. الاعتراف بالإيرادات عند (أو حين) استيفاء المجموعة للالتزام الاداء.

شركة التنمية الغذائية (شركة مساهمة سعودية) إيضاحات حول القوائم المالية الموحدة للسنة المنتهية في ٣١ ديسمبر ٢٠٢٣

تستوفي المجموعة التزام أداء وتعترف بالإيرادات على مدى فترة زمنية إذا استوفى أحد المعايير التالية:

أ. إذا كان أداء المجموعة لا ينشئ أصلًا له استخدام بديل للمجموعة وكان للمجموعة حق واجب النفاذ في الحصول على دفعة مقابل الأداء المل حتى تاريخه.

ب. إذا كان أداء المجموعة ينشئ أو يحسن الأصل الذي يسيطر عليه العميل في نفس الوقت الذي يتم فيه إنشاء الأصل أو تحسينه.

ج. إذا حصل العميل على المنافع التي يوفرها أداء المجموعة وقامت المجموعة باستهلاكها في الوقت نفسه أثناء قيامها بالأداء؛

وفيما يتعلق بالتزامات الأداء التي تستوفي أيًا من الشروط المذكورة آنفاً، يُعترف بالإيرادات في نقطة زمنية معينة التي يتم فيها لوفاء بالتزام الأداء.

وعندما تفي المجموعة بالتزام الأداء بتسليم البضائع أو الخدمات المتعهد بها، فإنها تنشئ أصل قائم على عقد بناءً على مبلغ المقابل المحقق من الأداء. عندما يتجاوز مبلغ المقابل المستلم من العميل مبلغ الإيرادات المعترف بها، فإن هذا يؤدي إلى التزام عقد.

بيع البضائع

يتم الاعتراف بالإيرادات المتأتمية من بيع السلع عندما يحصل العملاء على السيطرة على المنتجات عندما يتم تسليم البضائع وقبولها في أماكن العمل الخاصة بهم. يتم إصدار الفواتير والاعتراف بالإيراد في تلك النقطة الزمنية. البضاعة المباعة بالأجل عادة ما تكون مستحقة الدفع خلال فترة من ٣٠ - ٩٠ يوم. يتم إصدار الفاتورة والاعتراف بها كإيرادات بالصادفي من الخصومات والتخفيضات المطبقة والتي تتعلق بالأصناف المباعة. لا يتم تقديم نقاط ولاء العملاء للعملاء وبالتالي لا توجد إيرادات مؤجلة يتم الاعتراف بها للأصناف المباعة.

إنشاء مزارع الدواجن

سيتم الاعتراف بالإيرادات من إنشاء مزارع الدواجن بمرور الوقت، ويتم قياسها على أساس طريقة نسبة الانجاز حيث يحصل العميل على السيطرة على كل أصل، أي التزام أداء يمكن تحديده بشكل منفصل. التزام الأداء هو سلعة أو خدمة متميزة ضمن عقد يمكن للعميل الاستفادة منها بشكل مستقل. وبالنسبة لعقود المجموعة، فإن التزام الأداء يعني عادة تسليم وتركيب وحدة واحدة. تعرف نسبة الانجاز بأنها تكلفة التزام الأداء الفردي المتكبدة حتى تاريخه إلى مجموع التكاليف المقدرة للالتزام الأداء المحدد. وإذا تجاوزت الخدمات المقدمة من قبل المجموعة قيمة الفواتير، يتم الاعتراف بأصل عقد. أما إذا تجاوزت قيمة الفواتير الخدمات المقدمة، يتم الاعتراف بالتزام عقد.

بالنسبة للعقود التي تسمح للعميل بارجاع البضاعة، فإنه وفقاً للمعيار الدولي للتقرير المالي رقم ١٥ يتم الاعتراف بالإيرادات إلى الحد الذي يكون فيه من المرجح عدم حدوث عكس جوهري في مبالغ الإيرادات المتراكمة التي تم الاعتراف بها. وبالتالي، يتم تعديل مبلغ الإيرادات المعترف به بالمرتجعات المتوقعة، والتي يتم تقديرها بناءً على البيانات التاريخية. ويُدْرَج الالتزام المتعلق بذلك في «الذمم الدائنة الأخرى» ضمن «المستحقات والمطلوبات الأخرى».

إيرادات المطاعم

يتم الاعتراف بالإيراد بعد تقديم الخدمات ووفقاً لفواتير الوجبات والخدمات الأخرى المقدمة للضيوف ويتم إدارتها بالصادفي بعد الخصم.

شركة التنمية الغذائية (شركة مساهمة سعودية) إيضاحات حول القوائم المالية الموحدة للسنة المنتهية في ٣١ ديسمبر ٢٠٢٣

عقود الإيجار

المجموعة كمستأجر

تقوم المجموعة بتقييم ما إذا كان العقد عقد إيجار أو يتضمن عقد إيجار عند بداية العقد. تعترف المجموعة بأصل حق الاستخدام والتزام الإيجار المقابل له المتعلق بكافة الاتفاقيات التي تكون فيها هي المستأجر، باستثناء عقود الإيجار قصيرة الأجل (المعزّمة على أنها عقود إيجار مدتها ١٢ شهراً أو أقل) وعقود تأجير الأصول ذات القيمة المنخفضة (مثل الأجهزة اللوحية وأجهزة الكمبيوتر الشخصية والأشياء الصغيرة من أثاث المكاتب والهواتف). بالنسبة لهذه العقود، تعترف المجموعة بدفعات الإيجار كمصاريف تشغيل باستخدام طريقة القسط الثابت على طول فترة عقد الإيجار، ما لم يكن هناك أساس منتظم آخر أكثر تمثيلاً للنمط الزمني الذي يتم فيه استهلاك الفوائد الاقتصادية من الموجودات المؤجرة.

يتم قياس التزام الإيجار مبدئياً بالقيمة الحالية لدفعات الإيجار غير المسددة في بداية الإيجار، يتم خصمه باستخدام معدل الفائدة الضمني في عقد الإيجار. إذا تعذر تحديد هذا المعدل بسهولة، تستخدم المجموعة معدل الاقتراض الإضافي.

يعتمد معدل الاقتراض المتزايد على مدة عقد الإيجار وعملته وتاريخ بدئه، ويحدد على أساس سلسلة من المدخلات تشمل: السعر الحالي من المخاطر القائم على أسعار السندات الحكومية؛ وتعديل المخاطر الخاصة بكل بلد؛ وتعديل مخاطر الائتمان استناداً إلى عائدات السندات؛ وتعديل خاص بمنشأة معينة عندما تكون بيانات المخاطر الخاصة بالمنشأة التي تدخل في عقد الإيجار مختلفة عن بيانات المجموعة ولا يستفيد الإيجار من ضمان مقدم من المجموعة.

تشمل مدفوعات الإيجار المدرجة في قياس التزام الإيجار ما يلي:

- دفعات الإيجار الثابتة (بما في ذلك الدفعات الثابتة في الجوهر)، ناقصاً أي حوافز إيجار مدبنة؛
- دفعات الإيجار المتغيرة التي تعتمد على مؤشر أو سعر، يتم قياسه مبدئياً باستخدام المؤشر أو السعر كما في تاريخ بدء الإيجار؛
- المبلغ الذي يتوقع أن يدفعه المستأجر بموجب ضمانات القيمة المتبقية؛
- سعر الممارسة لخيارات الشراء إذا كان المستأجر على يقين معقول من ممارسة هذا الخيار؛ و
- دفع غرامات إنهاء عقد الإيجار، إذا كانت مدة الإيجار تظهر المستأجر الذي اختار إنهاء عقد الإيجار.

يتم عرض التزام الإيجار كبنء منفصل في قائمة المركز المالي الموحدة.

يتم قياس التزام الإيجار لاحقاً عن طريق زيادة القيمة الدفترية لتعكس الفائدة على التزامات الإيجار (باستخدام طريقة الفائدة الفعلية) وعن طريق تخفيض القيمة الدفترية لتعكس الإيجارات المدفوعة.

وتقوم المجموعة بإعادة قياس التزام الإيجار (و القيام بالتعديل اللازم مقابله في أصل حق الاستخدام) إذا:

- تغيرت مدة عقد الإيجار أو كان هناك حدث أو تغير هام في الظروف أدى إلى تغيير في تقييمهم ممارسة خيار الشراء، وفي هذه الحالة يتم إعادة قياس التزام الإيجار بخصم دفعات الإيجار المعدلة باستخدام معدل الخصم المعدل.
- تغيرت دفعات الإيجار بسبب تغيرات في مؤشر أو معدل أو تعديل أو تغيير في الدفعات المتوقعة بموجب القيمة المتبقية المضمونة، وفي هذه الحالات، يتم إعادة قياس التزام الإيجار من خلال خصم دفعات الإيجار المعدلة باستخدام معدل خصم غير متغير (ما لم يكن تغيير دفعات الإيجار ناتجة عن تغيير في معدل فائدة متغير، وفي هذه الحالة يتم استخدام معدل خصم معدل).
- تم تعديل عقد الإيجار ولم يتم احتساب عقد الإيجار المعدل كعقد إيجار منفصل، وفي هذه الحالة يتم إعادة قياس التزام الإيجار بناءً على مدة عقد الإيجار المعدل عن طريق خصم دفعات الإيجار المعدلة باستخدام سعر خصم معدل في تاريخ سريان التعديل.

شركة التنمية الغذائية (شركة مساهمة سعودية)

إيضاحات حول القوائم المالية الموحدة

للسنة المنتهية في ٣١ ديسمبر ٢٠٢٣

لم تقم المجموعة بإجراء أي تعديلات مماثلة خلال الفترات المعروضة.

تتضمن موجودات حق الاستخدام القياس المبدئي للالتزامات عقد الإيجار المقابلة له ودفعات الإيجار التي تمت في أو قبل بدء عقد الإيجار، ناقصاً أي حوافز إيجار مستلمة وأي تكاليف مباشرة أولية، ويتم قياسها لاحقاً بالتكلفة ناقصاً الاستهلاك المتراكم وخسائر انخفاض القيمة.

عندما تتحمل المجموعة التزام يتعلق بتكاليف تفكيك وإزالة أصل مؤجر أو إعادة الموقع إلى حالته الأصلية أو إعادة الأصل الأساسي نفسه إلى الحالة المطلوبة وفقاً لأحكام وشروط عقد الإيجار، يتم الاعتراف بمخصص وقياسه وفقاً للمعيار الدولي للمحاسبة ٣٧. إلى الحد الذي تتعلق فيه تلك التكاليف بأصل حق الاستخدام، يتم إدراج التكاليف في أصل حق الاستخدام ذي الصلة، ما لم يتم تكبد هذه التكاليف لإنتاج المخزون

يتم استهلاك أصول حق الاستخدام على طول فترة عقد الإيجار والعمر الإنتاجي للأصل الأساسي أيهما أقصر. إذا كان عقد الإيجار ينقل ملكية الأصل الأساسي أو إذا كانت تكلفة أصل حق الاستخدام تبيّن أن الشركة تتوقع استخدام حق الشراء، عندها يتم استهلاك أصول حق الاستخدام المتعلقة بها على طول فترة العمر الإنتاجي للأصل. ويبدأ حساب الاستهلاك بتاريخ بداية عقد الإيجار.

يتم عرض موجودات حق الاستخدام كبنء منفصل في قائمة المركز المالي الموحدة.

تقوم المجموعة بتطبيق معيار المحاسبة الدولي رقم ٣٦ لتحديد ما إذا كان أصل حق الاستخدام قد انخفضت قيمته وللمحاسبة عن أي خسائر انخفاض كما تم تحديدها في سياسة انخفاض قيمة الممتلكات والألات المعدات.

لا يتم إدراج الإيجارات المتغيرة التي لا تعتمد على مؤشر أو نسبة في قياس التزام عقد الإيجار وأصل حق الاستخدام. يتم الاعتراف بالدفعات ذات الصلة كمصروف في الفترة التي يقع فيها الحدث أو الشرط الذي يؤدي إلى هذه الدفعات ويتم إدراجها في بند "المصاريف الأخرى" في قائمة الربح أو الخسارة.

وكوسيلة عملية، يسمح المعيار الدولي للتقرير المالي رقم ١٦ للمستأجر بعدم فصل المكونات غير الإيجارية، وبدلاً من ذلك يتم المحاسبة عن أي مكون إيجاري أو غير إيجاري مرتبطة به كترتيب واحد. لم تستخدم المجموعة هذه الوسيلة العملية، بالنسبة للعقود التي تتضمن على مكون إيجار واحد أو أكثر من المكونات الإيجارية أو غير الإيجارية، تقوم المجموعة بتوزيع العوض في العقد لكل مكون إيجاري على أساس السعر المستقل للمكون الإيجاري والسعر المستقل الإجمالي للمكونات غير الإيجارية.

العملات الأجنبية

عند إعداد القوائم المالية لمنشآت المجموعة بشكل مستقل، يتم قيد المعاملات بعملات أخرى غير العملة الوظيفية للشركة (العملات الأجنبية) وفقاً لأسعار الصرف السائدة في تواريخ المعاملات. بتاريخ كل قائمة مركز مالي، يتم إعادة تحويل الموجودات والمطلوبات المالية القائمة بعملات أجنبية بأسعار الصرف السائدة في ذلك التاريخ. يتم ترجمة البنود غير النقدية المدرجة بالقيمة العادلة القائمة بعملات أجنبية بالأسعار السائدة بالتاريخ الذي تم فيه تحديد القيمة العادلة. لا يتم إعادة تحويل البنود غير النقدية التي يتم قياسها بالتكلفة التاريخية بعملة أجنبية.

شركة التنمية الغذائية (شركة مساهمة سعودية) إيضاحات حول القوائم المالية الموحدة للسنة المنتهية في ٣١ ديسمبر ٢٠٢٣

ويتم الاعتراف بفروق أسعار الصرف في الربح أو الخسارة في الفترة التي تنشأ فيها ما عدا:

- فروقات أسعار الصرف على القروض بالعملة الأجنبية المتعلقة بالموجودات بموجب عقود إنشاء للاستخدام الإنتاجي المستقبلي، والتي تكون مشمولة ضمن تكلفة تلك الموجودات عند اعتبارها كتعديل لتكاليف الفائدة على القروض بالعملة الأجنبية.
- فروق في أسعار الصرف المتعلقة بالمعاملات التي يتم القيام بها للتحوط من مخاطر العملات الأجنبية. و
- فروق صرف البنود النقدية المستحقة من أو مستحقة إلى عملية أجنبية التي لا يتم التخطيط فيها لتسوية ولا يكون من المحتمل أن تحدث في المستقبل المنظور (لذلك تشكل جزءاً من صافي الاستثمار في العملية الأجنبية)، والتي تتحقق مبدئياً في قائمة الدخل الشامل الأخر ويعاد تصنيفها من حقوق الملكية إلى الربح أو الخسارة عند الاستبعاد أو الاستبعاد الجزئي.

لأغراض عرض القوائم المالية الموحدة، يتم تحويل موجودات ومطلوبات وعمليات المجموعة الخارجية بأسعار الصرف السائدة في تاريخ التقرير. يتم تحويل الإيرادات والمصاريف بمتوسط أسعار الصرف للفترة، ما لم تتقلب أسعار الصرف بشكل كبير خلال الفترة، وفي هذه الحالة، يتم استخدام أسعار الصرف بتاريخ التقرير. يتم الاعتراف بفروق أسعار الصرف الناشئة، إن وجدت، في قائمة الدخل الشامل وتتراكم في عنصر مستقل من حقوق الملكية (متعلق بالحصص غير المسيطرة كما هو ملاحظ).

عند استبعاد عملية أجنبية (أي استبعاد كامل حصة المجموعة في عملية خارجية، أو عملية استبعاد تنطوي على فقدان السيطرة على شركة تابعة تتضمن عملية أجنبية، أو استبعاد جزء من حصة في ترتيب مشترك أو شركة زميلة والتي تتضمن عملية أجنبية بحيث تصبح الحصة المحتفظ بها أصل مالي)، يتم إعادة تصنيف جميع فروقات الصرف المتراكمة في عنصر من حقوق الملكية المنفصلة المتعلقة بتلك العملية العائدة إلى مالكي الشركة إلى الربح أو الخسارة.

إضافة إلى ما يتعلق بالاستبعاد الجزئي لشركة تابعة تتضمن عملية أجنبية والتي لا ينتج عنها خسارة المجموعة للسيطرة على الشركة التابعة، فإن نسبة الحصة المتناسبة من فروق الصرف المتراكمة تعزى إلى الحصص غير المسيطرة ولا يتم الاعتراف بها في الربح أو الخسارة. بالنسبة لجميع عمليات الاستبعاد الجزئي الأخرى (مثل عمليات الاستبعاد الجزئي للشركات الزميلة أو الترتيبات المشتركة التي لا تؤدي إلى خسارة المجموعة للتأثير أو السيطرة المشتركة)، يتم إعادة تصنيف الحصة المتناسبة من فروق الصرف المتراكمة إلى الربح أو الخسارة.

تعامل الشهرة وتسويات القيمة العادلة الناشئة عن الاستحواذ على كيان أجنبي كموجودات ومطلوبات للشركة الأجنبية وتحول بسعر الصرف بتاريخ الإغلاق. يتم الاعتراف بفروقات الصرف الناتجة في قائمة الدخل الشامل.

المنح الحكومية

يتم الاعتراف بالمنح الحكومية بالقيمة العادلة التي تمثل المبالغ المستحقة من الحكومة عندما يكون هناك تأكيد معقول بأنه سيتم استلام المنحة وستلتزم المجموعة بالشروط المرفقة بها. تتلقى المجموعة منحة حكومية على أساس حجم الإنتاج ووزن دجاج التسمين بعد تجهيزه. وبناء على ذلك، تقوم المجموعة باستحقاق المنح واستلامها على أساس دوري. يبين الأيضاح ١٧ مزيداً من المعلومات عن كيفية قيام المجموعة بالمحاسبة عن المنح الحكومية.

شركة التنمية الغذائية (شركة مساهمة سعودية) إيضاحات حول القوائم المالية الموحدة للسنة المنتهية في ٣١ ديسمبر ٢٠٢٣

منافع الموظفين

تكاليف منافع التقاعد ومنافع نهاية الخدمة

بالنسبة لخطط منافع التقاعد المحددة، يتم قيد التكلفة باستخدام طريقة المنافع المستحقة بالتناسب مع الخدمة مع إجراء تقييم اكتوبري بنهاية كل فترة قوائم مالية. تظهر إعادات القياس، بما في ذلك الارباح والخسائر الاكتوارية، مباشرة في قائمة المركز المالي مع قيد مصروف أو رصيد دائن في قائمة الدخل الشامل الأخر في الفترة التي تحدث فيها. ويتم ادراج عملية اعادة القياس، المعترف بها في الدخل الشامل الأخر، مباشرة في الارباح المبقاة، ولا يتم ادراجها في قائمة الربح أو الخسارة. يتم الاعتراف بتكلفة الخدمة السابقة في الربح أو الخسارة في فترة تعديل الخطة. يتم احتساب صافي الفائدة بتطبيق معدل الخصم في بداية الفترة على صافي المطلوبات أو الموجودات المحددة. تصنف تكاليف المنفعة المحددة على النحو التالي:

- تكاليف الخدمة (بما في ذلك تكلفة الخدمة الحالية وتكلفة الخدمة السابقة، فضلا عن المكاسب والخسائر من التخفيضات والتعديلات)؛
- صافي مصروف الفوائد أو الايراد؛ و
- اعادة القياس.

يتم احتساب المكاسب والخسائر من التسوية كتكاليف خدمة سابقة.

يمثل التزام منافع التقاعد المعترف به في قائمة المركز المالي العجز الفعلي أو الفائض في خطط المنافع المحددة للمجموعة. سيقتصر أي فائض ناتج عن عملية الحساب هذه على القيمة الحالية لأية منافع اقتصادية متوفرة على شكل استردادات من الخطط او تخفيضات في المساهمات المستقبلية لهذه الخطط.

يتم الاعتراف بمنافع إنهاء التوظيف في وقت مبكر عندما لا تكون المنشأة قادرة على سحب عرض هذه المنافع؛ وعندما تعترف المنشأة أية تكاليف إعادة هيكلة متعلقة بها.

منافع الموظف قصيرة الأجل ومنافع الموظف الأخرى طويلة الأجل

يتم الاعتراف بالتزام للمنافع المستحقة للموظفين المتعلقة بالأجور والرواتب والإجازات السنوية والإجازات المرضية في الفترة التي تقدم فيها الخدمة ذات الصلة بالمبالغ غير المخصصة من الفوائد المتوقع دفعها مقابل تلك الخدمة.

يتم قياس الالتزامات المعترف بها فيما يتعلق بمنافع الموظفين قصيرة الأجل بالمبلغ غير المخصص من الفوائد المتوقعة في مقابل الخدمة ذات الصلة.

يتم قياس الالتزام الذي تم الاعتراف به المتعلق بمنافع الموظفين طويلة الأجل بالقيمة الحالية للتدفقات النقدية المستقبلية المقدره المتوقعة من قبل المجموعة فيما يتعلق بالخدمات التي يقدمها الموظفون حتى تاريخ القوائم المالية.

منافع التقاعد

يتم قيد الدفعات التي تتم لخطط المساهمات المحددة الممولة المتعلقة بالموظفين السعوديين كمصروف عند استحقاقها.

الزكاة والضرائب

الزكاة وضريبة الدخل

تخضع المجموعة لأنظمة هيئة الزكاة والضريبة والجمارك في المملكة العربية السعودية. يتم عمل مخصص الزكاة وضريبة الدخل على أساس الاستحقاق. في القوائم المالية للشركات التابعة للمملوكة بالكامل، يتم قيد الزكاة كمصروف وتكون مدرجة في قائمة الربح أو الخسارة والدخل الشامل الأخر. أما في القوائم المالية للشركات التي تتضمن مساهمة أجنبية، يتم ادراج الزكاة وضريبة الدخل في قائمة الربح والخسارة والدخل الشامل الأخر. يتم احتساب الزكاة على اساس وعاء الزكاة، بينما تحتسب ضريبة الدخل من صافي الدخل المعدل الذي لا يعفى من الضريبة. يجري تسجيل أية فروقات في المستحقات عند اعتماد الربط النهائي وحينها يتم إقفال المخصص. تمثل الزكاة المحملة في القوائم المالية الموحدة الزكاة للشركة والشركات التابعة لها. ان مصروف ضريبة الدخل والزكاة القابلة للتقدير على مساهمين الحصص غير المسيطرة مشمول كجزء من الحصص غير المسيطرة.

شركة التنمية الغذائية (شركة مساهمة سعودية)

إيضاحات حول القوائم المالية الموحدة

للسنة المنتهية في ٣١ ديسمبر ٢٠٢٣

الضريبة المؤجلة

تحقق الضريبة المؤجلة من الغروقات المؤقتة بين القيمة الدفترية للموجودات والمطلوبات في القوائم المالية والأساس الضريبي المستخدم في احتساب الربح الخاضع للضريبة. يتم الاعتراف عادة بالتزامات الضريبة المؤجلة لجميع الغروقات الضريبية المؤقتة. ويتم الاعتراف بموجودات الضريبة المؤجلة لجميع الغروقات المؤقتة القابلة للخصم عندما يكون من المحتمل أن الأرباح الخاضعة للضريبة ستكون متاحة مقابل تلك الغروقات المؤقتة القابلة للخصم التي يمكن الإستفادة منها. تتم مراجعة القيمة الدفترية لموجودات الضريبة المؤجلة بنهاية كل فترة تقرير ويتم تخفيضها إلى الحد الذي يكون فيه من غير المحتمل وجود أرباح خاضعة للضريبة كافية للسماح باسترداد كل الأصل أو جزء منه.

تقاس المطلوبات والموجودات المؤجلة حسب معدلات الضريبة المتوقع تطبيقها في الفترة التي يتم فيها سداد الالتزام أو تحقيقي الاصل، وفقا للمعدلات الضريبية (والأنظمة الضريبية) التي تم سنها أو تفعيلها بشكل جوهري بنهاية الفترة المالية.

ضريبة القيمة المضافة

يتم الاعتراف بالمصاريف والموجودات بالصافي من قيمة ضريبة القيمة المضافة، باستثناء:

- عندما لا يتم استرداد ضريبة القيمة المضافة المتكبدة على شراء موجودات أو خدمات من هيئة الزكاة والضريبة والجمارك، عندها، يتم الاعتراف بضريبة القيمة المضافة كجزء من تكلفة اقتناء الأصل أو كجزء من بند المصاريف، حسب الحالة.
- عندما يتم قيد الذمم المدينة والذمم الدائنة بقيمة ضريبة القيمة المضافة المشمول. ان صافي قيمة ضريبة القيمة المضافة المستردة من، أو المستحقة إلى هيئة الزكاة والضريبة والجمارك تكون مشمولة كجزء من الذمم المدينة أو الذمم الدائنة في قائمة المركز المالي.

الممتلكات والألات والمعدات

تظهر الممتلكات والألات والمعدات بالتكلفة التاريخية بعد تنزيل الاستهلاكات المتراكمة وخسائر الانخفاض في القيمة، ان وجد، باستثناء الارض المملوكة والاعمال الرأسمالية قيد التنفيذ والتي تظهر بالتكلفة. تتضمن التكلفة التاريخية المصاريف المتعلقة مباشرة باقتناء البند بما في ذلك تكاليف الاقتراض. تشمل تكلفة الموجودات التي تم انشاؤها ذاتيا تكلفة المواد والعمالة المباشرة وأي مصاريف أخرى متعلقة مباشرة بتجهيز الأصل للاستخدام المرجو منه، وتكاليف تفكيك وإزالة العناصر واعادته للموقع الذي كان فيه. تتم رسملة البرامج المشتراة، التي تعتبر جزءا لا يتجزأ من وظائف المعدات ذات الصلة، كجزء من تلك المعدات. عندما تكون المكونات الرئيسية لأحد بنود الممتلكات والألات والمعدات ذات أعمار إنتاجية مختلفة، يتم احتسابها كعناصر منفصلة للممتلكات والألات والمعدات.

وتكون التكاليف اللاحقة مشمولة ضمن القيمة الدفترية للموجودات أو يتم قيدها كأصل منفصل، حسبما يكون مناسباً، ويتم ذلك فقط عندما يكون من المحتمل ان تتدفق منافع اقتصادية متعلقة بالبند إلى المجموعة مع إمكانية قياس التكلفة المتعلقة بها بشكل موثوق. ويتم إلغاء الاعتراف بالقيمة الدفترية للجزء المستبدل. يتم قيد اية مصاريف اصلاح او صيانة أخرى في قائمة الربح أو الخسارة والدخل الشامل الآخر خلال الفترة التي حدثت بها.

يتم الاعتراف باستيعاد الاصل عندما تنتقل المخاطر والمزايا العرضية المتعلقة بالملكية إلى المشتريين. إن ارباح وخسائر الاستيعاد هي الفرق بين العائد والقيمة الدفترية، ويتم قيدها في قائمة الربح أو الخسارة والدخل الشامل الآخر.

يتم قيد الاستهلاك في قائمة الربح أو الخسارة والدخل الشامل الآخر باستخدام طريقة القسط – الثابت والتي بموجبها يتم شطب تكلفة أصل تشغيلي ناقصا القيمة المتبقية المقدر على مدى العمر الانتاجي المقدر له. يتم قيد الاستهلاك على الاضافة ابتداء من الشهر الذي يصبح فيها الأصل جاهزا للاستخدام و عند الاستيعاد حتى الشهر الذي يتم استيعاد الاصل فيه. تتم مراجعة طريقة الاستهلاك والأعمار الإنتاجية والقيم المتبقية بشكل سنوي.

شركة التنمية الغذائية (شركة مساهمة سعودية)

إيضاحات حول القوائم المالية الموحدة

للسنة المنتهية في ٣١ ديسمبر ٢٠٢٣

فيما يلي الأعمار الانتاجية المستخدمة لحساب الاستهلاك:

الاعمار الانتاجية بالسنوات	
٢٠	مباني
٣ - ٦,٧	تحسينات على المآجور
٤ - ١٥	آلات ومعدات
٤ - ٦,٧	سيارات
٦,٧	أثاث وتركيبات

يتم قيد الاعمال الرأسمالية قيد التنفيذ بالتكلفة ناقصا خسائر انخفاض القيمة المتراكمة، ان وجد، ولا يتم استهلاكها حتى يتم بدء التشغيل التجاري للأصل ويصبح جاهز للاستخدام المرجو منه.

لا يتم استهلاك الأعمال الرأسمالية قيد التنفيذ، ولا يبدأ الإستهلاك إلا عندما تكون الموجودات قادرة على العمل بالطريقة التي ترغب بها الإدارة، وفي هذه المرحلة يتم تحويلها إلى فئات الأصول المناسبة.

تكاليف الاقتراض

إن تكاليف الاقتراض المتعلقة مباشرة باقتناء أو إنشاء أو إنتاج لموجودات المؤهلة والتي هي أصول تتطلب فترة زمنية جوهرية لتكون جاهزة للاستخدام المرجو منها أو بيعها يتم اضافتها الى تكلفة تلك الموجودات حتى تصبح جاهزة بشكل جوهري للاستخدام.

يتم خصم إيرادات الاستثمار المكتسبة من الاستثمار المؤقت لقروض محددة حتى يتم إنفاقها على الموجودات المؤهلة من تكاليف الاقتراض المؤهلة للرسملة.

يتم الاعتراف بكافة تكاليف الإقتراض الأخرى في الارباح أو الخسائر في الفترة التي يتم تكبدها فيها.

الموجودات غير الملموسة

تقاس الموجودات غير الملموسة المستحوذ عليها بصورة مستقلة بالتكلفة عند الاعتراف الأولي بها، وبعد الاعتراف الأولي بها، تُدرج الموجودات غير الملموسة بالتكلفة ناقصا الإطفاء المتراكم والخسائر المتراكمة الناشئة عن الانخفاض في القيمة، إن وُجدت.

يتم تقييم الأعمار الإنتاجية للموجودات غير الملموسة على أنها ذات اعمار انتاجية محددة أو غير محددة. يتم إطفاء الموجودات غير الملموسة ذات الأعمار الانتاجية المحددة على العمر الإنتاجي ويتم تقييمها للانخفاض في القيمة عندما يكون هناك مؤشر على أن الأصل غير الملموس قد تنخفض قيمته. تتم مراجعة فترة الإطفاء وطريقة الإطفاء للموجودات غير الملموسة ذات الأعمار الانتاجية المحددة مرة واحدة على الأقل بنهاية السنة المالية.

ويتم المحاسبة عن التغيرات في العمر الإنتاجي المتوقع أو الطريقة المتوقعة لاستنفاد المنافع الاقتصادية المستقبلية التي يتضمنها هذا الأصل عن طريق تغيير فترة أو طريقة الإطفاء، حسب الاقتضاء، ويتم التعامل معها كتغييرات في التقديرات المحاسبية. يتم الاعتراف بمصروف الإطفاء للموجودات غير الملموسة ذات الأعمار المحددة في قائمة الدخل الشامل الموحدة في فئة المصروفات المتوافقة مع وظيفة الأصل غير الملموس.

تسجل الأصول غير الملموسة، التي تتألف من برامج الحاسوب ورسوم الامتياز، بالتكلفة، بعد خصم الخسائر الاطفاء المتراكم وخسائر انخفاض القيمة، إن وجدت. يتم إطفاء الموجودات غير الملموسة باستخدام طريقة القسط الثابت كما يلي:

العمر الانتاجي	
١٠ سنة	البرمجيات
٥ - ٢٠ سنوات	رسوم حقوق الامتياز

شركة التنمية الغذائية (شركة مساهمة سعودية)

إيضاحات حول القوائم المالية الموحدة

للسنة المنتهية في ٣١ ديسمبر ٢٠٢٣

يتم إلغاء الاعتراف بالموجودات غير الملموسة عند استبعادها أو عندما لا يتوقع ان تنشأ أية منافع اقتصادية من الاستخدام أو الاستبعاد. يتم قيد أية أرباح أو خسائر ناتجة عن إلغاء الإعتراض بأصل غير ملموس، والتي يتم قياسها بالفرق بين صافي متحصلات الاستبعاد والقيمة الدفترية للأصل، في قائمة الربح أو الخسارة عند إلغاء الاعتراف.

انخفاض قيمة الموجودات الملموسة وغير الملموسة

تقوم المجموعة بنهاية كل فترة قوائم مالية بمراجعة القيم الدفترية لموجوداتها الملموسة وغير الملموسة وذلك لتحديد إن كان هناك أي مؤشر على تعرض هذه الموجودات إلى خسائر انخفاض في القيمة. إذا وجد ما يشير إلى ذلك يتم تقدير القيمة القابلة للاسترداد للأصل وذلك لتحديد خسائر انخفاض القيمة (إن وجدت). في حال عدم التمكن من تقدير القيمة القابلة للاسترداد لأصل محدد، تقوم المجموعة بتقدير القيمة القابلة للاسترداد للوحدة المنتجة للنقد التي يعود إليها الأصل نفسه. عندما يمكن تحديد أسس توزيع معقولة وثابتة، يتم توزيع الموجودات المشتركة إلى وحدات منتجة للنقد محددة، أو يتم توزيعها إلى أصغر مجموعة من الوحدات المنتجة للنقد التي يمكن تحديد أسس توزيع معقولة وثابتة لها.

يتم القيام باختبار انخفاض القيمة للموجودات غير الملموسة ذات الاعمار الانتاجية غير المحددة والموجودات غير الملموسة غير الجاهزة للاستخدام بشكل سنوي، وعند وجود مؤشر على انخفاض قيمة الأصل.

إن القيمة القابلة للاسترداد هي القيمة العادلة للأصل ناقصاً تكلفة البيع أو قيمة الاستخدام، أيهما أعلى. عند تقييم قيمة الاستخدام، يتم خصم التدفقات النقدية المستقبلية المقدرة إلى قيمها الحالية باستخدام معدل خصم ما قبل الضريبة الذي يعكس تقييمات السوق الحالية للقيمة الزمنية للأموال والمخاطر الخاصة بالأصل التي لم يتم تعديل تقييم التدفقات النقدية المستقبلية لها.

في حال تم تقدير القيمة القابلة للاسترداد لأصل (أو الوحدة المنتجة للنقد) بما يقل عن القيمة المدرجة، يتم تخفيض القيمة المدرجة للأصل (أو الوحدة المنتجة للنقد) إلى القيمة القابلة للاسترداد. يتم تسجيل خسائر انخفاض القيمة مباشرة في قائمة الربح أو الخسارة ما لم يتم قيد الأصل بقيمة إعادة التقييم، وفي هذه الحالة يتم التعامل مع استرداد خسارة انخفاض القيمة بانخفاض في إعادة التقييم وللحد الذي تكون فيه خسارة الانخفاض في القيمة تزيد عن فائض إعادة التقييم المرتبط به، يتم الاعتراف بخسارة انخفاض القيمة الزائدة في الربح أو الخسارة.

عند استرجاع خسائر انخفاض القيمة لاحقاً تتم زيادة القيمة المدرجة للأصل (أو الوحدة المنتجة للنقد) إلى القيمة المعاد تقديرها القابلة للاسترداد، بحيث لا تزيد القيمة المدرجة المعدلة عن القيمة المدرجة للأصل (أو الوحدة المنتجة للنقد) فيما لو لم يتم احتساب خسائر انخفاض القيمة في السنوات السابقة. يتم الاعتراف عكس خسائر انخفاض القيمة مباشرة في قائمة الربح أو الخسارة والدخل الشامل الآخر الموحدة ما لم يتم قيد الأصل بقيمة إعادة التقييم، وفي هذه الحالة يتم التعامل مع استرداد خسارة انخفاض القيمة كزيادة في إعادة التقييم.

المخزون

يظهر المخزون بالتكلفة أو صافي القيمة القابلة للتحديد أيهما أقل. تشمل التكلفة رسوم الاستيراد والضرائب غير القابلة للاسترداد وتكاليف النقل والمناولة وأي تكاليف أخرى يمكن عزوها مباشرة إليها، ناقصاً الخصومات التجارية والخصومات والبنود المماثلة. يتم توزيع التكاليف إلى بنود المخزون الفردية على أساس متوسط التكاليف المرجح باستثناء لحوم الدواجن والمواد الغذائية الأخرى ومخزون السلع التامة الصنع الذي يتم تحديد التكلفة على أساس التكلفة القياسية.

إن صافي القيمة المعترف بها هي سعر البيع المقدر في دورة الأعمال الاعتيادية ناقصاً التكاليف المقدرة لمصاريف الإنجاز والبيع. يجب الاعتراف بمبلغ أي تخفيض للمخزون إلى صافي القيمة المعترف بها وجميع خسائر المخزون كمصروف في الفترة التي حدثت فيها عملية التخفيض أو الخسارة. يجب الاعتراف بمبلغ أي استرداد لأي تخفيض في قيمة المخزون، ناشئ عن زيادة في صافي القيمة المعترف بها، كتخفيض في مبلغ المخزون المعترف به كمصروف في الفترة التي حدث فيها الاسترداد.

شركة التنمية الغذائية (شركة مساهمة سعودية)

إيضاحات حول القوائم المالية الموحدة

للسنة المنتهية في ٣١ ديسمبر ٢٠٢٣

النقد وما في حكمه

لأغراض قائمة التدفقات النقدية الموحدة، يتكون النقد وما في حكمه من النقد في الصندوق وأرصدة بنكية وودائع ذات فترات استحقاق أصلية لمدة ثلاثة أشهر أو أقل، إن وجدت.

المخصصات

يتم قيد المخصصات عند وجود التزام حالي (قانوني أو استدلالي) على المجموعة ناتج عن حدث سابق، ومن المحتمل أن تحتاج المجموعة لسداد الإلتزام مع إمكانية عمل تقدير موثوق لقيمة الإلتزام.

إن المبلغ المعترف به كمخصص هو أفضل تقدير للمقابل المطلوب لتسوية الإلتزام الحالي في نهاية فترة القوائم المالية مع الأخذ في الاعتبار المخاطر والشكوك المحيطة بالإلتزام. عندما يتم قياس المخصص باستخدام التدفقات النقدية المقدر لتسوية الإلتزام الحالي، فإن قيمته الدفترية هي القيمة الحالية لتلك التدفقات النقدية (عندما يكون تأثير القيمة الزمنية للنقود جوهرياً).

عندما يتوقع استرداد بعض أو كافة المنافع الاقتصادية المطلوبة لتسوية مخصص ما من طرف ثالث، يتم إدراج المديونية المستحقة كأصل إذا كان من المؤكد استلام المبلغ المستحق وإمكانية قياس المديونية بشكل موثوق.

الموجودات البيولوجية

تشمل الموجودات البيولوجية الدجاج الأم (دجاج التفريخ)، بيض التفريخ والفروج التي يتم تجميعها حسب حالتها الفيزيائية، والقدرة التحويلية، وكذلك المرحلة الخاصة بها في عملية الإنتاج. وتقوم المجموعة برسمنة التكاليف المتعلقة بالتحويل البيولوجي للموجودات البيولوجية (مصاريف لاحقة).

دجاج التفريخ

يتم استهلاك تكلفة دجاج التفريخ على مدى ٣٥ أسبوعاً ابتداءً من الأسبوع الذي تبدأ فيه بوضع البيض. تستخدم المجموعة طريقة التقييم هذه لأن القيمة العادلة لا يمكن قياسها بشكل موثوق لأن طيور التفريخ المملوكة للمجموعة ليس لها قيمة سوقية ولا توجد سوق نشطة لأصول مماثلة متوفرة في قطاع الثروة الحيوانية في المملكة العربية السعودية. تتألف تكلفة الدجاج الأم، والتي يتم تحديدها على أساس متوسط مصروفها الأسبوعي، من شراء الكتاكيت بعمر يوم واحد، والنفقات المتكبدة في إحضار هذه الكتاكيت إلى المزرعة والنفقات المتكبدة في تربية وصيانة المربين حتى يبدووا في وضع البيض.

بيض التفريخ

إن أساس قيمة مخزون بيض التفريخ هو القيمة العادلة. تم تصنيف قياسات القيمة العادلة لبيض التفريخ على أنها قيم عادلة من المستوى ٣ بناءً على مدخلات تقنيات التقييم المستخدمة، حيث لا توجد أسواق نشطة لبيض التفريخ. يتم رسمنة التكاليف المتكبدة فيما يتعلق بإنتاج البيض أثناء دورة النمو. يتم تطبيق أي تعديل جوهري للقيمة العادلة على التكلفة المتراكمة المرسمنة لها. يتم تحديد تعديل القيمة العادلة للبيض كفرق السعر بين إجمالي التكلفة المرسمنة في نقطة البيع والسعر الذي يباع به البيض الفخ في السوق الخارجية.

دجاج التسمين

يتم تسجيل دجاج التسمين بالقيمة العادلة ناقصاً تكاليف البيع. تم تصنيف قياسات القيمة العادلة لدجاج التسمين على أنها قيم عادلة من المستوى الثالث بناءً على المدخلات المستخدمة في أساليب التقييم المستخدمة. تشمل تكلفة البيع جميع التكاليف اللازمة لبيع دجاج التسمين.

مصاريف إدارية وعمومية

تتضمن المصاريف الإدارية والعمومية المصاريف المباشرة وغير المباشرة والتي لا تتعلق بشكل مباشر بتكلفة المبيعات. ويتم توزيع المصاريف، إذا دعت الحاجة لذلك، بين مصاريف إدارية وعمومية وتكاليف المبيعات على أساس ثابت. تم إعادة تصنيف بعض المصروفات إلى إيرادات أخرى للتأكيد من توافقها مع العرض للسنة الحالية.

شركة التنمية الغذائية (شركة مساهمة سعودية) إيضاحات حول القوائم المالية الموحدة للسنة المنتهية في ٣١ ديسمبر ٢٠٢٣

مصاريف بيع وتوزيع

تتكون مصاريف البيع والتوزيع بشكل رئيسي من التكاليف المتكبدة في توزيع وبيع منتجات وخدمات المجموعة. يتم تصنيف المصاريف الأخرى كمصاريف عمومية وإدارية.

الأدوات المالية

تصنيف الموجودات المالية

تصنف المجموعة موجوداتها المالية في الفئات التالية:

- القيمة العادلة من خلال الربح أو الخسارة؛
- القيمة العادلة من خلال الدخل الشامل الأخرى؛ و
- التكلفة المطفأة.

تستند هذه التصنيفات إلى نموذج أعمال المجموعة لإدارة الموجودات المالية وخصائص التدفقات النقدية التعاقدية.

تقيس المجموعة الأصل المالي بالتكلفة المطفأة عندما يكون في إطار نموذج العمل الاحتفاظ بالأصول من أجل تحصيل التدفقات النقدية التعاقدية. وتنشأ عن الشروط التعاقدية للأصل المالي تواريخ محددة للتدفقات النقدية التي لا تمثل سوى دفعات أصل الأصل والفائدة على المبلغ الرئيسي غير المسدد.

بالنسبة للموجودات التي يتم قياسها بالقيمة العادلة، سيتم تسجيل الأرباح والخسائر إما في قائمة الربح أو الخسارة أو الدخل الشامل الأخرى.

القياس الأولي

يتم قياس الموجودات أو المطلوبات المالية عند الاعتراف الأولي بقيمتها العادلة. يتم إدراج تكاليف المعاملات للموجودات المالية المدرجة بالقيمة العادلة من خلال الربح أو الخسارة كمصرف في قائمة الدخل الشامل الموحدة. في حالة الموجودات المالية أو المطلوبات المالية غير المدرجة بالقيمة العادلة من خلال الربح أو الخسارة، فإن قيمتها العادلة مضافاً إليها أو ناقصاً تكاليف المعاملة المنسوبة مباشرة إلى اقتناء أو إصدار الأصل المالي أو الالتزام المالي هي قيمة الاعتراف الأولي. يتم الاعتراف بالذمم المدينة التجارية مبدئياً بمبلغ المقابل غير المشروط، إلا إذا كانت تحتوي على عناصر تمويل هامة، فعندها يتم الاعتراف بها بالقيمة العادلة.

تصنيف المطلوبات المالية

تحدد المجموعة الالتزام المالية بالقيمة العادلة من خلال الربح أو الخسارة إذا كان القيام بذلك يلغي أو يقلل بشكل كبير من عدم اتساق القياس أو الاعتراف أو حيث يتم إدارة مجموعة من المطلوبات المالية ويتم تقييم أداؤها على أساس القيمة العادلة.

تقاس المطلوبات المالية الأخرى لاحقاً بالتكلفة المطفأة باستخدام طريقة الفائدة الفعلية.

مقاصة الموجودات والمطلوبات المالية

يتم إجراء المقاصة بين الموجودات والمطلوبات المالية بحيث يتم تسجيل صافي المبلغ في قائمة المركز المالي الموحدة عندما يكون للمجموعة حالياً حق قانوني واجب النفاذ لمقاصة المبالغ المعترف بها، وهناك نية للتسوية على أساس الصافي أو تحقيق الأصل وتسوية الالتزام في وقت واحد.

إعادة تصنيف

يعاد تصنيف الموجودات المالية عندما تقوم المجموعة بتغيير نموذج أعمالها لإدارة الموجودات المالية. على سبيل المثال، عندما يحدث تغيير في نية الإدارة الاحتفاظ بالأصل لفترة قصيرة أو طويلة الأجل. ولا يعاد تصنيف المطلوبات المالية.

شركة التنمية الغذائية (شركة مساهمة سعودية)

إيضاحات حول القوائم المالية الموحدة

للسنة المنتهية في ٣١ ديسمبر ٢٠٢٣

القياس اللاحق

إن القياس اللاحق للموجودات المالية كما يلي:

أدوات الدين

التكلفة المطفأة: يتم قياس الموجودات المحتفظ بها لتحصيل تدفقات نقدية تعاقدية والتي لا تمثل أصل مبلغ الدين والفائدة، بالتكلفة المطفأة. ويتم إدراج إيرادات الفوائد من هذه الموجودات المالية في إيرادات التمويل باستخدام طريقة معدل الفائدة الفعلي. يتم الاعتراف بأي أرباح أو خسارة ناتجة عن الاستبعاد مباشرة في قائمة الدخل الشامل الموحدة ويتم عرضها في الأرباح / (الخسائر) الأخرى مع مكاسب وخسائر صرف العملات الأجنبية. يتم عرض خسائر انخفاض القيمة كبنء منفصل في قائمة الدخل الشامل الموحدة.

القيمة العادلة من خلال الدخل الشامل الآخر: يتم قياس الموجودات المحتفظ بها لتحصيل تدفقات نقدية تعاقدية ولبيع الموجودات المالية، حيث تمثل التدفقات النقدية للموجودات أصل مبلغ الدين والفائدة، بالقيمة العادلة من خلال الدخل الشامل الآخر. ويتم قيد الشركات في القيمة الدفترية من خلال الدخل الشامل الآخر، ما عدا الاعتراف بأرباح أو خسائر انخفاض القيمة وإيرادات الفوائد وأرباح وخسائر صرف العملات الأجنبية التي يتم الاعتراف بها في الربح أو الخسارة. عندما يتم استبعاد الأصل المالي، يتم إعادة تصنيف الأرباح أو الخسائر المتراكمة المعترف بها سابقاً في الدخل الشامل الآخر من حقوق الملكية إلى الربح أو الخسارة ويتم الاعتراف بها في الأرباح (الخسائر) الأخرى. ويتم إدراج إيرادات الفوائد من هذه الموجودات المالية في إيرادات التمويل باستخدام طريقة معدل الفائدة الفعلي.

يتم عرض أرباح وخسائر صرف العملات الأجنبية في الأرباح (الخسائر) الأخرى ويتم عرض مصروفات انخفاض القيمة كبنء منفصل في قائمة الدخل الشامل الموحدة.

القيمة العادلة من خلال الربح أو الخسارة: يتم قياس الأصول التي لا تستوفي معايير التكلفة المطفأة أو القيمة العادلة من خلال الدخل الشامل الآخر بالقيمة العادلة في الربح أو الخسارة. يتم الاعتراف بأرباح أو خسائر استثمار الدين الذي يتم قياسه لاحقاً بالقيمة العادلة من خلال الربح أو الخسارة في قائمة الدخل الشامل الموحدة ويتم عرضها بعد خصم الأرباح (الخسائر) الأخرى في الفترة التي تنشأ بها.

أدوات حقوق الملكية

القيمة العادلة من خلال الدخل الشامل الآخر: تقوم المجموعة لاحقاً بقياس جميع استثمارات حقوق الملكية بالقيمة العادلة. إذا اختارت إدارة المجموعة عرض أرباح وخسائر القيمة العادلة من استثمارات حقوق الملكية في الدخل الشامل الآخر، لا يتم إعادة تصنيف أرباح وخسائر القيمة العادلة لاحقاً في قائمة الدخل الشامل الموحدة بعد استبعاد الاستثمار. يستمر الاعتراف بتوزيعات الأرباح من هذه الاستثمارات في قائمة الدخل الشامل الموحدة كإيرادات أخرى عند نشوء حق المجموعة في استلام الأرباح. عند استبعاد هذه الاستثمارات في حقوق الملكية، يتم إعادة تصنيف أي رصيد متعلق باحتياطي الدخل الشامل الآخر إلى الأرباح المبقاة.

لا يتم الإفصاح عن خسائر انخفاض القيمة (وعكس خسائر انخفاض القيمة) على استثمارات حقوق الملكية المقاسة بالقيمة العادلة من خلال الدخل الشامل الآخر بشكل منفصل عن التغيرات الأخرى في القيمة العادلة.

إلغاء الاعتراف

تقوم المجموعة بإلغاء الاعتراف بالأصل المالي عندما، و فقط عندما تنتهي الحقوق التعاقدية للتدفقات النقدية من الأصل المالي، أو تقوم بتحويل جميع مخاطر ومناافع ملكية الأصل المالي بشكل جوهري.

يتم إلغاء الاعتراف بالمطلوبات المالية عند انتهاء الالتزامات المحددة في العقد أو إلغاؤها أو انتهاء صلاحيتها. يعتبر التغيير الجوهري في شروط أداة الدين بمثابة إطفاء للالتزام الأصلي والاعتراف بالالتزام مالي جديد.

تقوم المجموعة بتعديلات جوهرياً لمصروف قائم أو جزء منه كإطفاء للمطلوبات المالية الأصلية والاعتراف بالالتزام جديد. من المفترض أن تختلف الشروط اختلافاً جوهرياً إذا كانت القيمة الحالية المخفضة للتدفقات النقدية بموجب الشروط الجديدة، بما في ذلك أي رسوم مدفوعة بالصافي بعد خصم أي رسوم مستلمة وخصم باستخدام السعر الفعلي الأصلي، 10٪ على الأقل مختلفة عن القيمة الحالية المخفضة. قيمة التدفقات النقدية المتبقية للمطلوبات المالية الأصلية. إذا لم يكن التعديل جوهرياً، فإن الفرق بين: (أ) القيمة الدفترية للالتزام قبل التعديل؛ و(ب) يتم الاعتراف بالقيمة الحالية للتدفقات النقدية بعد التعديل في الربح أو الخسارة كأرباح أو خسارة تعديل ضمن الأرباح والخسائر الأخرى.

شركة التنمية الغذائية (شركة مساهمة سعودية) إيضاحات حول القوائم المالية الموحدة للسنة المنتهية في ٣١ ديسمبر ٢٠٢٣

موجودات مالية ذات قيمة ائتمانية منخفضة

يعتبر الأصل المالي منخفض القيمة عند وقوع حدث أو أكثر له تأثير ضار على التدفقات النقدية المستقبلية المقدرة لذلك الأصل المالي. الأدلة على أن الأصل المالي منخفض القيمة يتضمن بيانات يمكن ملاحظتها حول الأحداث التالية:

- أ. صعوبات مالية كبيرة للمصدر أو المقترض؛ أو
- ب. خرق للعقد، مثل حدوث تأخر أو تعثر في السداد؛
- ج. قيام المقرض (المقرضون) بمنح المقترض تيسيرا أو تيسيرات لأسباب اقتصادية أو تعاقدية تتعلق بصعوبات مالية تواجه المقترض، لولاها ما كان المقرض (المقرضون) لينظر في منح هذه التيسيرات للمقترض؛ أو
- د. أن يصبح من المحتمل أن يدخل المقترض في مرحلة إفلاس أو إعادة هيكلة مالية أخرى؛ أو
- هـ. اختفاء سوق نشط لذلك الأصل المالي بسبب صعوبات مالية.

عقود الضمانات المالية

يتم إثبات عقود الضمانات المالية كمطلوبات مالية بتاريخ إصدار الضمان. يتم قياس الالتزام مبدئيًا بالقيمة العادلة ثم لاحقًا بما يلي أيهما أعلى:

- المبلغ المحدد وفقًا لنموذج خسارة الائتمان المتوقعة بموجب المعيار المعيار الدولي للتقرير المالي رقم ٩ الأدوات المالية؛
- المبلغ الأولي المعترف به ناقصًا، عند الاقتضاء، المبلغ التراكمي للدخل المعترف به وفقًا لمبادئ المعيار الدولي للتقرير المالي رقم ١٥ – الإيرادات من العقود مع العملاء.

يتم تحديد القيمة العادلة للضمانات المالية على أنها القيمة الحالية للفرق في التدفقات النقدية بين المدفوعات التعاقدية بموجب أداة الدين والمدفوعات التي قد تكون مطلوبة بدون الضمان أو المبلغ المقدر المستحق الدفع لطرف آخر نظير التعهد بالالتزامات.

الانخفاض في قيمة الموجودات المالية

تقوم المجموعة على أساس تطوعي للمستقبل بتقييم الخسائر الائتمانية المتوقعة المرتبطة بموجوداتها المالية المدرجة بالتكلفة المطفأة وعقود الضمان المالي. وتعتمد منهجية انخفاض القيمة المطبقة على ما إذا كانت هناك زيادة كبيرة في مخاطر الائتمان. يقدم إيضاح ٣٤ تفاصيل كيفية قيام المجموعة بتحديد منهجية انخفاض القيمة للذمم المدينة التجارية والذمم المدينة الأخرى وعقود الضمان المالي.

بالنسبة للذمم المدينة التجارية، تطبق المجموعة النهج المبسط الذي يسمح به المعيار الدولي للتقرير المالي ٩، والذي يتطلب الاعتراف بالخسائر المتوقعة على مدى العمر من الاعتراف المبدئي بالذمم المدينة.

قروض

يتم الاعتراف بالقروض مبدئيًا بالقيمة العادلة، بعد خصم تكاليف المعاملة المتكبدة. يتم قياس القروض لاحقًا بالتكلفة المطفأة. يتم الاعتراف بأي فرق بين العائدات (صافي تكاليف المعاملات) ومبلغ الاسترداد في قائمة الدخل الشامل الموحدة على مدى فترة القروض باستخدام طريقة معدل الفائدة الفعلي. يتم الاعتراف بالرسوم المدفوعة عند بدء تسهيلات قرض كتكاليف معاملة للقرض إلى الحد الذي يكون من المحتمل أن يتم فيه سحب بعض أو كل التسهيلات. في هذه الحالة، يتم تأجيل الرسوم حتى يتم السحب. ويقدر عدم وجود دليل على احتمال سحب جزء من التسهيلات أو كله، يتم رسمة الرسوم كدفعة مقدمة لخدمات السيولة ويتم استهلاكها على مدى فترة التسهيلات المتعلقة بها.

شركة التنمية الغذائية (شركة مساهمة سعودية)

إيضاحات حول القوائم المالية الموحدة

للسنة المنتهية في ٣١ ديسمبر ٢٠٢٣

يتم ازالة القروض من قائمة المركز المالي الموحدة عند انتهاء الالتزام المحدد في العقد أو إلغاؤه أو انتهاء صلاحيته. يتم الاعتراف بالفرق بين القيمة الدفترية للمطلوبات المالية التي تم إطفائها أو تحويلها إلى طرف آخر والمقابل المدفوع ، بما في ذلك أي موجودات غير نقدية محولة أو مطلوبات متحملة ، في قائمة الدخل الشامل الموحدة كإيرادات أخرى أو تكاليف تمويل.

تصنف القروض ضمن المطلوبات غير المتداولة ما لم يكن لدى المجموعة أي حق غير مشروط في تأجيل تسديد الالتزام لمدة لا تقل عن ١٢ شهرا بعد فترة القوائم المالية.

ذمم دائنة تجارية

الذمم الدائنة التجارية هي التزامات لدفع ثمن السلع والخدمات التي تم الحصول عليها في سياق الاعمال الاعتيادية من الموردين. يتم تصنيف الذمم الدائنة التجارية كمطلوبات متداولة إذا كانت مستحقة الدفع خلال عام واحد أو أقل. وبخلاف ذلك، يتم عرضها كمطلوبات غير متداولة. يتم الاعتراف بالذمم الدائنة التجارية مبدئيا بالقيمة العادلة ويتم قياسها لاحقا بالتكلفة المطفأة باستخدام طريقة سعر الفائدة الفعلية.

ذمم مدينة تجارية

الذمم المدينة التجارية هي المبالغ المستحقة من العملاء مقابل بضائع مبيعة وخدمات مؤداة في سياق الأعمال العادي. وهي بشكل عام مستحقة السداد خلال فترة من ٣٠-٩٠ يوما ولذلك، تم تصنيفها كمتداولة. يتم الاعتراف بالذمم المدينة التجارية مبدئيا بمبلغ المقابل غير المشروط إلا إذا كانت تحتوي على عناصر تمويل هامة، فعندها يتم الاعتراف بها بالقيمة العادلة. لدى المجموعة ذمم مدينة تجارية بهدف تحصيل التدفقات النقدية التعاقدية وبالتالي قياسها لاحقا بالتكلفة المطفأة. راجع سياسة الأدوات المالية للحصول على وصف لسياسات انخفاض القيمة للمجموعة.

ربحية السهم

تقوم المجموعة بعرض بيانات العائدات الأساسية لاسهمها العادية والمخفضة يتم احتساب العائد على السهم الأساسي بقسمة صافي الربح أو الخسارة المنسوبة إلى مالكي الشركة على المتوسط المرجح لعدد الأسهم العادية القائمة خلال الفترة ، معدلة للأسهم المملوكة. يتم تحديد ربحية السهم المخفضة بتعديل صافي الربح أو الخسارة المنسوبة إلى مالكي الشركة والمتوسط المرجح لعدد الأسهم العادية القائمة ، المعدلة للأسهم الخاصة المحتفظ بها ، لتأثيرات جميع الأسهم العادية المخفضة المحتملة.

التقارير القطاعية

إن القطاعات التشغيلية أحد مكونات المجموعة التي تشارك بأنشطة الأعمال التي قد تحقق من خلالها إيرادات وتتكبد مصاريف بما في ذلك الإيرادات والمصاريف التي تتعلق بالمعاملات مع أي مكونات أخرى لدى المجموعة. يتم فحص كافة النتائج التشغيلية من قبل الرئيس التنفيذي الذي يقوم باتخاذ القرارات حول الموارد التي سيتم تخصيصها للقطاع وتقييم ادائه والتي تتوفر معلومات مالياه منفصلة عنها.

تتضمن نتائج القطاعات، التي يتم الإبلاغ عنها للرئيس التنفيذي والذي هو صانع القرار التشغيلي الرئيسي في الشركة، البنود العائده مباشره الى القطاع بالإضافة الى البنود التي يمكن توزيعها على أساس معقول.

توزيعات أرباح

يتم تسجيل توزيعات الأرباح في القوائم المالية الموحدة في الفترة التي يتم فيها اعتمادها من قبل المساهمين في الشركة.

شركة التنمية الغذائية (شركة مساهمة سعودية) إيضاحات حول القوائم المالية الموحدة للسنة المنتهية في ٣١ ديسمبر ٢٠٢٣

٤. الأحكام المحاسبية الهامة والمصادر الرئيسية لتقدير حالات عدم التأكد

عند تطبيق سياسات المجموعة المحاسبية، المبينة في إيضاح رقم ٣، يتوجب على إدارة المجموعة القيام باجتهادات وتقديرات وافتراسات لا يمكن تحديدها من مصادر أخرى حول القيم الدفترية للموجودات والمطلوبات. تعتمد التقديرات والافتراسات المرتبطة بها على خبرة سابقة وعوامل أخرى تعتبر متعلقة بها. قد تختلف النتائج الفعلية عن هذه التقديرات.

يتم مراجعة التقديرات والافتراسات بشكل دوري، ويتم الاعتراف بالتعديلات في التقديرات المحاسبية في الفترة التي يتم فيها مراجعة التقديرات إذا اقتصر أثر التعديل على تلك الفترة فقط أو يتم الاعتراف بها في فترة التعديل وفترات مستقبلية إذا أثر التعديل على الفترات الحالية والمستقبلية.

أحكام هامة في تطبيق السياسات المحاسبية

عند تطبيق سياسات المجموعة المحاسبية، المبينة في إيضاح رقم ٣، قامت الإدارة بالأحكام الهامة التالية التي قد يكون لها تأثير جوهري على المبالغ المعترف بها في القوائم المالية الموحدة.

الموجودات البيولوجية

كما هو مبين في إيضاح رقم ٣، يتم استهلاك تكلفة دجاج التفريخ على مدى ٣٥ أسبوعاً ابتداءً من الأسبوع الذي تبدأ فيه بوضع البيض. تستخدم المجموعة طريقة التقييم هذه لأن القيمة العادلة لا يمكن قياسها بشكل موثوق لأن طيور التفريخ المملوكة للمجموعة ليس لها قيمة سوقية ولا توجد سوق نشطة لأصول مماثلة متوفرة في قطاع الثروة الحيوانية في المملكة العربية السعودية.

المصادر الرئيسية لتقدير حالات عدم التأكد

فيما يلي الافتراضات المحاسبية الرئيسية المتعلقة بالمستقبل والمصادر الرئيسية لتقدير حالات عدم التأكد بنهاية تاريخ قائمة المركز المالي التي قد يكون لها مخاطر جوهريّة في إحداث تعديلات جوهريّة على القيم الدفترية للموجودات والمطلوبات خلال السنة المالية القادمة.

الموجودات البيولوجية

يجب قياس الموجودات البيولوجية بالقيمة العادلة ناقصاً تكلفة البيع من تاريخ الاعتراف الأولي بهذه الموجودات البيولوجية حتى وقت الحصاد. نظراً لعدم وجود سوق نشط لدجاج التسمين في المملكة العربية السعودية ونقص بيانات السوق التي يمكن ملاحظتها، استخدمت الإدارة بعض الافتراضات الهامة للوصول إلى التقييم العادل للموجودات البيولوجية بتاريخ كل تقرير. انظر إيضاح ١٤ للاطلاع على الافتراضات الهامة التي تم اتخاذها ومصاعب تحديد القيمة العادلة لدجاج التسمين وبيض التفريخ.

أصول حق الاستخدام والتزامات الإيجار

يتم قياس مطلوبات عقود الإيجار بالقيمة المخصصة لمدفوعات الإيجار، باستخدام معدل الاقتراض الإضافي حيث لا يمكن بسهولة تحديد معدل الفائدة الضمني في عقد الإيجار، وهو ما ينطبق بشكل عام على عقود الإيجار في المجموعة. معدل الاقتراض الإضافي هو المعدل الذي يتعين على المجموعة دفعه لاقتراض الأموال اللازمة للحصول على أصل ذي قيمة مماثلة لأصل حق الاستخدام في بيئة اقتصادية مماثلة بشروط وضمانات وبنود مماثلة.

ولتحديد معدل الاقتراض الإضافي، تستخدم المجموعة عروض التمويل الأخيرة التي تستلمها المجموعة من طرف ثالث كنقطة انطلاق، والمعدلة لتعكس التغييرات في شروط التمويل.

شركة التنمية الغذائية (شركة مساهمة سعودية)

إيضاحات حول القوائم المالية الموحدة

للسنة المنتهية في ٣١ ديسمبر ٢٠٢٣

الافتراضات الطويلة الأجل المتعلقة بمكافآت الموظفين

تمثل مدفوعات المكافآت المحددة لما بعد التوظيف ومكافآت نهاية الخدمة بالالتزامات التي سيتم سدادها مستقبلاً، وتستلزم وضع افتراضات للالتزامات المتوقعة والقيم العادلة لموجودات الخطط، إن وجدت. يتعين على الإدارة وضع افتراضات إضافية بشأن المتغيرات مثل معدلات الخصومات ونسبة الزيادة في الرواتب ومعدلات الوفيات ومعدل تغير الموظفين. وتقوم إدارة المجموعة بأخذ المشورة دورياً من خبراء ائتماريين خارجيين بشأن هذه الافتراضات. ويمكن أن تؤثر التغيرات في الافتراضات الرئيسية تأثيراً جوهرياً على التزامات المنافع المتوقعة و / أو تكاليف المنافع المحددة للموظفين الدورية المتكبدة.

يتم تحديد معدل الخصم بالاعتماد على عائدات السوق بنهاية الفترة المشمولة بالقوائم المالية على سندات الشركات عالية الجودة. ويجب القيام بافتراضات هامة عند تحديد معايير السندات التي ستكون مشمولة في العينة التي يتم اشتقاق منحى العائد منها. تشمل أهم المعايير التي ينظر فيها لاختيار السندات حجم إصدار سندات الشركات، ونوعية السندات، وتحديد القيم الخارجية المستبعدة.

حساب مخصص الخسائر

عند قياس الخسارة الائتمانية المتوقعة، تقوم الشركة باستخدام تنبؤات تعتمد على افتراضات الحركة المستقبلية لمختلف العوامل الاقتصادية، والكيفية التي تؤثر بها هذه المحركات على بعضها البعض.

إن الخسارة عند التخلف عن السداد هي تقدير الخسارة الناتجة عن التخلف عن السداد، وهي تعتمد على الفرق بين التدفقات النقدية التعاقدية المستحقة وتلك التي يتوقع المقرض استلامها بعد اخذ التدفقات النقدية من الضمانات والتصسيات الجوهرية في الائتمان.

تشكل احتمالية التعثر عن السداد عنصراً رئيسياً لقياس خسارة الائتمان المتوقعة. إن احتمالية التخلف عن السداد هي تقدير احتمالية تقدير احتمالية التخلف عن السداد عبر اطار زمني محدد، يتضمن حساب البيانات التاريخية والافتراضات وتوقعات الظروف المستقبلية.

الممتلكات والمعدات

تقوم الشركة بمراجعة مدى ملائمة معدل الاستهلاك والأعمار الإنتاجية والقيم المتبقية المستخدمة في حساب الاستهلاك، إضافة لذلك، حيثما ينطبق ذلك، يتم تقدير القيمة القابلة للاسترداد للموجودات للحد من خسائر انخفاض القيمة بشكل سنوي.

تقوم الإدارة باختبار سنوي لتحديد وجود أي انخفاض في قيمة الممتلكات والمعدات وفقاً للسياسات المحاسبية المشار إليها في إيضاح رقم ٣. يتم تحديد قيمة الاصل القابلة للاسترداد بناء على طريقة القيمة المستخدمة، وتستخدم هذه الطريقة توقعات التدفقات النقدية المتوقعة على طول الاعمار الإنتاجية المقدرة للأصل، مخصومة باستخدام أسعار السوق.

شركة التنمية الغذائية (شركة مساهمة سعودية)

إيضاحات حول القوائم المالية الموحدة

للسنة المنتهية في ٣١ ديسمبر ٢٠٢٣

٥. العمليات المتوقفة

وكما جاء في الإيضاح ا، أبرمت المجموعة اتفاقية لبيع حصة في الشركة التابعة المملوكة بالكامل للمجموعة، شركة تصنيع الأغذية الممتازة. وكانت الصفقة خاضعة لموافقة الجهات الرقابية في المملكة العربية السعودية. اكملت المجموعة شروط اتمام الصفقة وأعلنت الإدارة عن إتمام الصفقة في السوق المالية السعودية (تداول) في ٢ نوفمبر ٢٠٢٢.

وبعد الصفقة، حصلت المجموعة على ملكية ٤٠٪ في شركة تصنيع الأغذية الممتازة المحدودة. اعتباراً من ١ نوفمبر ٢٠٢٢، تغيرت الملكية واكتملت الإجراءات القانونية المرتبطة بتعديل عقد التأسيس والسجل التجاري. قامت المجموعة بموجب حقها التعاقدية في تعيين اثنين من أعضاء مجلس الإدارة الخمسة في مجلس الإدارة في شركة تصنيع الأغذية الممتازة المحدودة بتقييم وجود تأثير كبير لها وقامت بتصنيف شركة تصنيع الأغذية الممتازة كشركة زميلة.

وكانت نتائج العمليات المتوقفة، والتي أدرجت في الربح للسنة، كما يلي:

الفترة المنتهية في ٣١ أكتوبر ٢٠٢٢ (بالريال السعودي)	
٣٢٤,٢٣٥,٧٩٣	الإيرادات
(٣,٨,٧٥١,١٠٤)	المصاريف
١٥,٤٨٤,٦٨٩	الربح للسنة
(٣,١١٥,٧٤٣)	مصروف الزكاة
١٢,٣٦٨,٩٤٦	ربح السنة من العمليات المتوقفة
١٠,٩٢٧,٤٧٠	ربح من استبعاد عمليات متوقفة (إيضاح ١١)
١١٤,٢٩٦,٤١٦	صافي الربح العائد للعمليات المتوقفة (أرباح ومكاسب منسوبة إلى مالكي الشركة)

في عام ٢٠٢٢، ساهمت الشركة بمبلغ ٢٢١ مليون ريال سعودي في صافي التدفقات النقدية التشغيلية للمجموعة، ودفعت ٢٦٠ مليون ريال سعودي فيما يتعلق بالأنشطة الاستثمارية وساهمت بمبلغ ١,٤ مليون ريال سعودي (٥,٠ مليون ريال سعودي مدفوعة في ٢٠٢١) فيما يتعلق بالأنشطة التمويلية.

تتضمن أرباح استبعاد العمليات المتوقفة ربحاً بمبلغ ٦٩,٠ مليون ريال سعودي، نشأ بعد خصم تكاليف المعاملة من استبعاد ٦٠٪ حصة في شركة تصنيع الأغذية الممتازة، كونه الفرق بين عائدات البيع والقيمة الدفترية لصافي موجودات الشركة التابعة وربح بمبلغ ٣٢,٩ مليون ريال ناتج عن التقييم العادل للحصة المتبقية بنسبة ٤٠٪ في شركة تصنيع الأغذية الممتازة (إيضاح ١١).

شركة التنمية الغذائية (شركة مساهمة سعودية)

إيضاحات حول القوائم المالية الموحدة

للسنة المنتهية في ٣١ ديسمبر ٢٠٢٣

٦. ممتلكات وآلات ومعدات

التكلفة	أراضي (بالريال السعودي)	مباني (بالريال السعودي)	تحسينات على المآجور (بالريال السعودي)	الات ومعدات (بالريال السعودي)	سيارات (بالريال السعودي)	اثاث وتركيبات (بالريال السعودي)	أعمال رأسمالية قيد التنفيذ (بالريال السعودي)	المجموع (بالريال السعودي)
كما في ١ يناير ٢٠٢٢	٤٥,٦٣٥,٠١٢	٩٦,٧٥٠,٩٨٧	٦٦,٦٩٧,٧٤٧	٦٦,٩٠٩,٩٧٣	١٩,٣١١,٩٠٥	٣,٤٤٧,١٦٨	٩٢,٥٤٧,٠٧٧	٥٤٥,٢٩٩,٨٦٩
إضافات	١,٠٩٨,٨٢٥	٦٦,٤٤٣	٣١٤,٧١١	١٤,٢٩٢,٦٨٤	-	٥٢٧,٣٦٩	١٤٤,٢١٨,٧٥١	١٦٠,٤٧٨,٧٨٣
تحويل من جهة ذات علاقة	-	-	-	١٣٧,٤٥٦	-	-	-	١٣٧,٤٥٦
محول إلى جهة ذات علاقة	-	-	-	(٩٢,٥٩٣)	-	-	-	(٩٢,٥٩٣)
تحويلات	-	١٧,١٨١,٧٧٩	٢٤,٩٦٣,٩٦٢	٦٢,٤٣٨,٥٢٦	-	١,٢٨٠,٤٤٥	(١٠٥,٨٦٤,٧١٢)	-
استبعاد شركة تابعة	-	(٤٥,٣٠٦,١٣٦)	(٦,٤٤٨,٧٢٨)	(١٠٧,٧٢٨,٧٤٦)	(١,٤١١,١١١)	(١,٣٩٤,٦٢٨)	(٢٨٣,٩٧٢)	(١٦٢,٥٧٣,٣٢١)
استبعادات	-	-	-	(٧٩,٧٧٤)	-	-	-	(٧٩,٧٧٤)
في ٣١ ديسمبر ٢٠٢٢	٤٦,٧٣٣,٨٣٧	٦٨,٦٥٣,٠٧٣	٤٥,٥٢٧,٦٩٢	٢٢٩,٨٧٧,٥٢٦	١٧,٩٠٠,٧٩٤	٣,٨٦٠,٣٥٤	١٣٠,٦١٧,١٤٤	٥٤٣,١٧٠,٤٢٠
إضافات	١,٣٦٥,٠٠٠	٦٣٥,٩٧٢	١,٩٧٠,٣٠٣	٢٣,٦٧٣,٢٣٠	١٦٨,٠٠٠	٢٣٢,٩٣٣	١٩٤,٥٠٣,٥٠٨	٢٢٢,٥٤٨,٩٤٦
تحويلات	-	١٤,٤٧٧,٠٥٠	١٥,٧٦٢,٥٩٤	٣١,٦٠٤,١٤٨	-	٨٤٥,٨٨١	(٦٢,٦٨٩,٦٧٣)	-
تحويل أصل غير ملموس (إيضاح ٨)	-	-	-	-	-	-	(٧٦٢,٥٠٠)	(٧٦٢,٥٠٠)
استبعادات	-	-	-	(٢,٣٣٠)	(١,٠٩٣,٨٧١)	-	-	(١,٠٩٦,٢٠١)
في ٣١ ديسمبر ٢٠٢٣	٤٨,٠٩٨,٨٣٧	٨٣,٧٦٦,٠٩٥	٦٣,٢٦٠,٥٨٩	٢٨٥,١٥٢,٥٧٤	١٦,٩٧٤,٩٢٣	٤,٩٣٩,١٦٨	٢٦١,٦٦٨,٤٧٩	٧٦٣,٨٦٠,٦٦٥
استهلاك متراكم								
في ١ يناير ٢٠٢٢	-	(٦,٧٣٤,١٨٩)	(١٨,٤٤٤,٣٣٢)	(١٩,٠٣٥,٤١٣)	(١٩,١٧٤,٥٥٦)	(٢,٦٦٢,١٥١)	-	(٢٩١,٠٥٠,٦٤١)
مصروف استهلاك	-	(١,٥٦٢,٣١٦)	(٢,٣٦٨,٧٩٩)	(١٧,٣١٢,٠٠٥)	-	(٢٠٠,٨٧٢)	-	(٢١,٤٤٣,٩٩٢)
تحويل من جهة ذات علاقة	-	-	-	(١٣٧,٤٥٦)	-	-	-	(١٣٧,٤٥٦)
محول إلى جهة ذات علاقة	-	-	-	١٦,٣٤٢	-	-	-	١٦,٣٤٢
استبعاد شركة تابعة	-	٢٢,٠٣٤,٩١١	١١٧١,٢٦٣	٨٢,٢٩٣,٠٢٦	١,٢٧٣,٧٦٢	٨٨٦,٦٩٧	-	١٠٧,٦٥٩,٦٥٩
استبعادات	-	-	-	٧٦,٣٩٦	-	-	-	٧٦,٣٩٦
في ٣١ ديسمبر ٢٠٢٢	-	(٤٠,٢٦١,٥٩٤)	(١٩,٦٤١,٨٦٨)	(١٢٥,٠٩٩,١١٠)	(١٧,٩٠٠,٧٩٤)	(١,٩٧٦,٣٢٦)	-	(٢٠٤,٨٧٩,٦٩٢)
مصروف استهلاك	-	(٢,٥١٥,٥٨٧)	(٥,٧٥٠,٦٤٢)	(٢٦,٢٠٩,٤٩٨)	(١٢,٣٦٤)	(٤١٨,٣٨٥)	-	(٣٤,٩٠٦,٤٧٦)
استبعادات	-	-	-	٢,٣٣٠	١,٠٩٣,٨٦١	-	-	١,٠٩٦,١٩١
في ٣١ ديسمبر ٢٠٢٣	-	(٤٢,٧٧٧,١٨١)	(٢٥,٣٩٢,٥١٠)	(١٥١,٣٠٦,٢٧٨)	(١٦,٨١٩,٢٩٧)	(٢,٣٩٤,٧١١)	-	(٢٣٨,٦٨٩,٩٧٧)
صافي القيمة الدفترية								
في ٣١ ديسمبر ٢٠٢٣	٤٨,٠٩٨,٨٣٧	٤٠,٩٨٨,٩١٤	٣٧,٨٦٨,٠٧٩	١٣٣,٨٤٦,٢٩٦	١٥٥,١٥٢	٢,٥٤٤,٤٥٧	٢٦١,٦٦٨,٤٧٩	٥٢٥,١٧٠,٦٨٨
في ٣١ ديسمبر ٢٠٢٢	٤٦,٧٣٣,٨٣٧	٢٨,٣٩١,٤٧٩	٢٥,٨٨٥,٨٢٤	١٠٤,٧٧٨,٤١٦	-	١,٨٨٤,٠٢٨	١٣٠,٦١٧,١٤٤	٣٣٨,٢٩٠,٧٢٨

تمثل الأعمال الرأسمالية قيد التنفيذ التكاليف المتكبدة في إنشاء مطحنة العلف، وتوسيع السعة الحالية لمصنع المعالجة وتوسيع المفردات وتوسيع المطاعم.

شركة التنمية الغذائية (شركة مساهمة سعودية) إيضاحات حول القوائم المالية الموحدة للسنة المنتهية في ٣١ ديسمبر ٢٠٢٣

تم توزيع مصروف الاستهلاك للسنة كما يلي:

٢٠٢٢ (بالريال السعودي)	٢٠٢٣ (بالريال السعودي)	إيضاح	
١٦,٣٧٤,٨٨٩	٢٨,١١٣,٨٢٨	٢٨	تكلفة المبيعات
٤,٥٧٧,٩٦٦	٦,٤٢٥,٤٥٥	٢٩	مصارييف بيع وتوزيع
٤٩١,١٣٧	٣٦٧,١٩٣	٣٠	مصارييف إدارية وعمومية
٢١,٤٤٣,٩٩٢	٣٤,٩٠٦,٤٧٦		

بلغت تكاليف الاقتراض المدرجة في تكلفة الأصول المؤهلة خلال العام ٣,٢ مليون ريال سعودي (٠,١ مليون ريال سعودي في ٢٠٢٢) وتم حسابها بتطبيق معدل رسملة قدره ٥,٥% سنويا (٤,٩% سنويا في ٢٠٢٢).

٧. عقود الإيجار

تستأجر المجموعة عدة مساكن ومستودعات ومباني ومصانع تجهيز الدواجن والمزارع وسيارات ومكاتب. وعادة ما تكون عقود الإيجار لفترات محددة لمدة من سنتين إلى ٢٠ سنة. يتم التفاوض على شروط التأجير على أساس فردي وتتضمن مجموعة واسعة من الشروط والأحكام المختلفة. لا تفرض اتفاقيات الإيجار أي تعهدات، ولكن لا يجوز استخدام الموجودات المؤجرة كضمانات لأغراض الاقتراض.

في ٣١ ديسمبر ٢٠٢٢ و ٢٠٢٣، لم يكن لدى المجموعة أي عقود إيجار مصنفة كأصل حق استخدامها متغير في طبيعته. كما في ٣١ ديسمبر ٢٠٢٢ و ٢٠٢٣، لا يتضمن أي عقد إيجار على خيارات تمديد يمكن للمجموعة ممارستها فقط قبل نهاية فترة العقد غير القابلة للإلغاء. لا تقدم المجموعة ضمانات القيمة المتبقية فيما يتعلق بأي من عقود الإيجار الخاصة بها.

أصول حق الاستخدام:

٢٠٢٣	سيارات (بالريال السعودي)	مبنى (بالريال السعودي)	المجموع (بالريال السعودي)
التكلفة			
في ١ يناير ٢٠٢٣	١٣٧,٧٠٣,٨٧٦	٤٤٦,٢٥٦,٢٤١	٥٨٣,٩٦٠,١١٧
إضافات	٢١,٧٥٦,٩٢٧	١٦٠,٣٩٣,٢٦٤	١٨٢,١٥٠,١٩١
شطب عند انتهاء عقد الإيجار	(١٥,٦٥٩,٥٧٥)	(٨٦,٩٣٤,١٥٩)	(١٠٢,٥٩٣,٧٣٤)
شطب	-	(١٧,٦٦٣,٣١٤)	(١٧,٦٦٣,٣١٤)
في ٣١ ديسمبر ٢٠٢٣	١٤٣,٨٠٠,٢٢٨	٥٠٢,٠٥٢,٠٣٢	٦٤٥,٨٥٢,٢٦٠
استهلاك متراكم			
في ١ يناير ٢٠٢٣	(٦٦,١٦٢,٠٠٤)	(١٦٩,٠٨٦,٢٨٨)	(٢٣٥,٢٤٨,٢٩٢)
استهلاك السنة	(٢٧,٥٠٨,٠٤٥)	(٦٧,٨٤٩,١٥٦)	(٩٥,٣٥٧,٢٠١)
شطب عند انتهاء عقد الإيجار	١٥,٦٥٩,٥٧٥	٨٦,٩٣٤,١٥٩	١٠٢,٥٩٣,٧٣٤
شطب	-	٤,٨٥١,٠٠٨	٤,٨٥١,٠٠٨
في ٣١ ديسمبر ٢٠٢٣	(٧٨,٠١٠,٤٧٤)	(١٤٥,١٥٠,٢٧٧)	(٢٢٣,١٦٠,٧٥١)
صافي القيمة الدفترية			
في ٣١ ديسمبر ٢٠٢٣	٦٥,٧٨٩,٧٥٤	٣٥٦,٩٠١,٧٥٥	٤٢٢,٦٩١,٥٠٩

شركة التنمية الغذائية (شركة مساهمة سعودية)

إيضاحات حول القوائم المالية الموحدة

للسنة المنتهية في ٣١ ديسمبر ٢٠٢٣

المجموع (بالريال السعودي)	مبنى (بالريال السعودي)	سيارات (بالريال السعودي)	٢٠٢٢
التكلفة			
٤٧,٤٢٨,٤٦٣	٣,٣,٦٩٧,٦٣	١٣,٧٣١,٤٠	في يناير ٢٠٢٢
٢٣٥,٥٥٥,٥٠٢	١٩٤,٨٦١,٤١	٤,٦٩٤,٩٢	إضافات
(٥٠,٨٤٧,٩٤٩)	(٥٠,٨٤٧,٩٤٩)	-	استبعاد شركة تابعة
(٨,١٧٥,٨٩٩)	(١,٤٥٤,٢٨٣)	(٦,٧٢١,٦١)	شطب
٥٨٣,٩٦٠,١١٧	٤٤٦,٢٥٦,٢٤١	١٣٧,٧٠٣,٨٧٦	في ٣١ ديسمبر ٢٠٢٢
استهلاك متراكم			
(١٧٠,٧٣٤,٩٤)	(١٢٧,٣٨٥,٣٥٣)	(٤٣,٣٤٨,٧٤١)	في يناير ٢٠٢٢
(٨٤,٦٨١,٦٢٨)	(٥٧,٢٥٩,١٤٣)	(٢٧,٤٢٢,٤٨٥)	استهلاك السنة
١٤,٤٦٨,١٦١	١٤,٤٦٨,١٦١	-	استبعاد شركة تابعة
٥,٦٩٩,٢٦٩	١,٩٠,٠٤٧	٤,٦٩,٢٢٢	شطب
(٢٣٥,٢٤٨,٢٩٢)	(١٦٩,٠٨٦,٢٨٨)	(٦٦,٦٢٠,٠٤)	في ٣١ ديسمبر ٢٠٢٢
صافي القيمة الدفترية			
٣٤٨,٧١١,٨٢٥	٢٧٧,١٦٩,٩٥٣	٧١,٥٤١,٨٧٢	في ٣١ ديسمبر ٢٠٢٢

التزامات إيجار:

٢٠٢٢ (بالريال السعودي)	٢٠٢٣ (بالريال السعودي)	
٢١٤,٥٧٥,٨٠٣	٣٢٠,١٤٣,٢٧٢	في يناير
٢٣٥,٥٥٥,٥٠٢	١٨٢,١٥٠,١٩١	إضافات
(٢,١٩٦,٣٥٤)	(١٣,٠٢٠,١٠٨)	شطب
(٣٨,٢٧٨,٣٩٨)	-	استبعاد شركة تابعة
(١٠٤,٨١٥,٤٨٥)	(٩٨,٧٥١,١٣٠)	دفعات إيجار
٣٠٤,٨٤١,٦٨٨	٣٩٠,٥٢٢,٢٢٥	
١٥,٣٠٢,٢٠٤	١٩٩٢,٤٩٩	الفائدة (إيضاح ٣١)
٣٢٠,١٤٣,٢٧٢	٤١٠,٤٤٢,٧٢٤	في ٣١ ديسمبر

يتم عرض التزامات الإيجار في قائمة المركز المالي الموحدة على النحو التالي:

٢٠٢٢ (بالريال السعودي)	٢٠٢٣ (بالريال السعودي)	
٥٥,٨١٩,٥٥٢	٨٠,٣١٥,٥٤٠	متداول
٢٦٤,٣٢٣,٧٢٠	٣٣٠,١٢٧,١٨٤	غير متداول
٣٢٠,١٤٣,٢٧٢	٤١٠,٤٤٢,٧٢٤	

شركة التنمية الغذائية (شركة مساهمة سعودية)
إيضاحات حول القوائم المالية الموحدة
 للسنة المنتهية في ٣١ ديسمبر ٢٠٢٣

تحليل حسب الاستحقاق:

٢٠٢٢ (بالريال السعودي)	٢٠٢٣ (بالريال السعودي)	
٥٥,٨١٩,٥٥٢	٨٠,٣١٥,٥٤٠	لا تتجاوز السنة
١٢١,٧٩١,٧٨٦	٢١٣,٩٢٦,٤٥١	من سنة إلى ٥ سنوات
١٤٢,٥٣١,٩٣٤	١١٦,٢٠,٧٣٣	ما بعد ٥ سنوات
٣٢٠,١٤٣,٢٧٢	٤١٠,٤٤٢,٧٢٤	

لقد تم توزيع مصروف استهلاك أصول حق الاستخدام للسنة كما يلي:

٢٠٢٢ (بالريال السعودي)	٢٠٢٣ (بالريال السعودي)	إيضاح	
٥٧,٢١٦,١٦٠	٦٦,٤٧٠,٣٩١	٢٨	تكلفة المبيعات
٢٤,٦٢٣,٩٥١	٢٥,٧٠٥,٨٧٩	٢٩	مصاريف بيع وتوزيع
٢,٨٤١,٥١٧	٣,١٨٠,٩٣١	٣٠	مصاريف إدارية وعمومية
٨٤,٦٨١,٦٢٨	٩٥,٣٥٧,٢٠١		

خلال السنة، أنهت المجموعة بعض عقود الإيجار ونتيجة لذلك تم شطب التزامات الإيجار وأصول حق الاستخدام وتم تكيد صافي خسارة بمبلغ ٠,٢١ مليون ريال سعودي (صافي ربح بمبلغ ٠,٢٨ مليون ريال سعودي في ٢٠٢٢) في قائمة الدخل الشامل الموحدة.

تبرم المجموعة عقود إيجار قصيرة الأجل لبعض العقارات وتبلغ المصاريف المعترف بها في قائمة الربح أو الخسارة والدخل الشامل الآخر الموحدة ٢٤,٨٩ مليون ريال سعودي (٢٢,٢٤ مليون ريال سعودي في ٢٠٢٢) (الإيضاحات ٢٨ و ٢٩ و ٣٠).

شركة التنمية الغذائية (شركة مساهمة سعودية)

إيضاحات حول القوائم المالية الموحدة

للسنة المنتهية في ٣١ ديسمبر ٢٠٢٣

٨. الموجودات غير الملموسة

التكلفة	حاسب آلي البرمجيات (بالريال السعودي)	رسوم حقوق الامتياز (بالريال السعودي)	المجموع (بالريال السعودي)
في ١ يناير ٢٠٢٢	١٤,٥٩٤,٤٢٧	١,٦٢٥,٣٢١	١٦,٢١٩,٧٤٨
إضافات	٣٣٠,٤٢٦	١,٦٨٩,٩٦٩	٢,٠٢٠,٣٩٥
استبعاد شركة تابعة	(١,٨٧٥,٧٤٧)	-	(١,٨٧٥,٧٤٧)
في ٣١ ديسمبر ٢٠٢٢	١٣,٠٤٩,١٠٦	٣,٣١٥,٢٩٠	١٦,٣٦٤,٣٩٦
إضافات	١,١٨٢,٣٥٦	١,٤٩,٦٢٥	٢,٥٩١,٩٨١
تحويل من ممتلكات وألات ومعدات (إيضاح ٦)	٧٦٢,٥٠٠	-	٧٦٢,٥٠٠
في ٣١ ديسمبر ٢٠٢٣	١٤,٩٩٣,٩٦٢	٤,٧٢٤,٩١٥	١٩,٧١٨,٨٧٧
اطفاء متراكم			
في ١ يناير ٢٠٢٢	(١٣,٥٣٩,١٩٣)	(١٣,٥٤٤)	(١٣,٥٥٢,٧٣٧)
رسوم الإطفاء	(٢٩١,٦٦)	(٢١٩,٣٨٨)	(٥١٠,٥٩٤)
استبعاد شركة تابعة	١,٨٤٧,٧٨٠	-	١,٨٤٧,٧٨٠
في ٣١ ديسمبر ٢٠٢٢	(١١,٩٨٢,٧٧٩)	(٢٣٢,٩٣٢)	(١٢,٢١٥,٥٥١)
رسوم الإطفاء	(٣٢٠,٩٨٧)	(٤١٣,٩٢٨)	(٧٣٤,٩١٥)
في ٣١ ديسمبر ٢٠٢٣	(١٢,٣٠٣,٦٦٦)	(٦٤٦,٨٦٠)	(١٢,٩٥٠,٤٦٦)
صافي القيمة الدفترية			
في ٣١ ديسمبر ٢٠٢٣	٦٩٠,٣٥٦	٤,٠٧٨,٠٥٥	٦,٧٦٨,٤١١
في ٣١ ديسمبر ٢٠٢٢	١,٦٦,٤٨٧	٣,٠٨٢,٣٥٨	٤,١٤٨,٨٤٥

٩. موجودات مالية مدرجة بالقيمة العادلة من خلال الدخل الشامل الآخر

تصنيف الموجودات المالية بالقيمة العادلة من خلال الدخل الشامل الآخر

تشتمل الموجودات المالية بالقيمة العادلة من خلال الدخل الشامل الآخر على أوراق مالية غير محتفظ بها للمتاجرة والتي اختارت المجموعة بشكل غير قابل للإلغاء عند الاعتراف الأولي للاعتراف بها في هذه الفئة. هذه استثمارات استراتيجية وتعتبر المجموعة أن هذا التصنيف أكثر ملاءمة.

استثمارات حقوق ملكية مدرجة بالقيمة العادلة من خلال الدخل الشامل الآخر

٢٠٢٢ (بالريال السعودي)	٢٠٢٣ (بالريال السعودي)
٧٧٣,٩٨٣	٧٧٣,٩٨٣

الأوراق المالية غير المدرجة:
شركة الاسكندرية كونيهاجن

شركة الاسكندرية كونيهاجن هي شركة مساهمة مغلقة مسجلة بموجب رقم السجل التجاري ١١٦٣٨ في الاسكندرية بمصر. تعمل الشركة بشكل رئيسي في إنتاج منتجات الألبان واللحوم التي تشمل تربية المواشي.

القيمة العادلة والتعرض للمخاطر

المعلومات المتعلقة بالطرق والافتراضات المستخدمة في تحديد القيمة العادلة مبينة في إيضاح رقم ٣٤.

شركة التنمية الغذائية (شركة مساهمة سعودية) إيضاحات حول القوائم المالية الموحدة للسنة المنتهية في ٣١ ديسمبر ٢٠٢٣

١٠. استثمار في شركة زميلة

وكما جاء في الإيضاح ١، أبرمت المجموعة اتفاقية مع شركة تايسون لبيع حصة في الشركة التابعة المملوكة بالكامل للمجموعة، شركة تصنيع الأغذية الممتازة، اكملت المجموعة شروط اتمام الصفقة الخاصة باتفاقية البيع والشراء وأعلنت الإدارة عن إتمام الصفقة في السوق المالية السعودية (تداول) في ٢ نوفمبر ٢٠٢٢.

وبعد الصفقة، حصلت المجموعة على ملكية ٤٠٪ في شركة تصنيع الأغذية الممتازة المحدودة. اعتباراً من ١ نوفمبر ٢٠٢٢، تغيرت الملكية واكتملت الإجراءات القانونية المرتبطة بتعديل عقد التأسيس والسجل التجاري. قامت المجموعة بموجب حقها التعاقدية في تعيين اثنين من أعضاء مجلس الإدارة الخمسة في مجلس الإدارة في شركة تصنيع الأغذية الممتازة المحدودة بتقييم وجود تأثير كبير في شركة تصنيع الأغذية الممتازة وقامت بتصنيفها كشركة زميلة.

٢٠٢٢ (بالريال السعودي)	
٥٣,٩٥٢,٠٨٣	القيمة الدفترية للاستثمار في شركة تصنيع الأغذية الممتازة بتاريخ ١ نوفمبر ٢٠٢٢.
٣٢,٩٢٨,٨٧٣	الشهرة
٨٦,٨٨٠,٩٥٦	القيمة العادلة للاستثمار ٤٠٪ في شركة تصنيع الأغذية الممتازة بتاريخ المعاملة

ان الحركات في الاستثمار في الشركات الزميلة هي كما يلي:

٢٠٢٢ (بالريال السعودي)	٢٠٢٣ (بالريال السعودي)	
-	٨٧,٤٩٣,٥٢٤	الرصيد في ١ يناير
٨٦,٨٨٠,٩٥٦	-	القيمة العادلة للحصة المتبقية عند استبعاد استثمار في شركة تابعة محولة إلى استثمار في شركة زميلة (إيضاح ١١)
٢٨٤,٣٢٤	(٦,٦٢٦,٨٥٨)	الحصة في (الخسارة) الربح
٣٢٨,٢٤٤	-	الحصة في الدخل الشامل الأخر
٨٧,٤٩٣,٥٢٤	٨٠,٨٦٦,٦٦٦	الرصيد في ٣١ ديسمبر

ان ملخص للمعلومات المالية المتعلقة بالشركة الزميلة للمجموعة موضح أدناه. تمثل المعلومات المالية الملخصة أدناه المبالغ الموضحة في القوائم المالية للشركة الزميلة.

شركة تصنيع الأغذية الممتازة

٢٠٢٢ (بالريال السعودي)	٢٠٢٣ (بالريال السعودي)	
٢١,٦٦٤,٩٧٣	١٧٩,٣٤٦,٤٩١	الموجودات المتداولة
١٤٦,٧٦٤,٠٣٨	١٥٥,٠١١,٦٢٢	الموجودات غير المتداولة
١٤٨,٣٨٧,٩١٣	١٤٤,٤٩٦,٨٨١	المطلوبات المتداولة
٧٣,١٣٧,٧٧٢	٦٩,٥٠٦,١٨١	مطلوبات غير متداولة

شركة التنمية الغذائية (شركة مساهمة سعودية)

إيضاحات حول القوائم المالية الموحدة

للسنة المنتهية في ٣١ ديسمبر ٢٠٢٣

٢٠٢٢ (بالريال السعودي)	٢٠٢٣ (بالريال السعودي)	
٦١,٨٤٥,٤٢٩	٣٣١,٤٧٣,٨٨٧	الإيراد للسنة / للفترة
٤٥٨,٨٧٩	(١٤,٩٢٧,٥١٠)	الربح قبل الزكاة للسنة / للفترة
٥٥٩,٦٥١	(١٥,٥٩٩,٥٣٤)	الربح بعد الزكاة للسنة / للفترة
٨٢,٦١٠	٥١,٢٥٩	الدخل الشامل الأخر للسنة / للفترة
١,٣٨٠,٢٦١	(١٥,٥٤٨,٢٧٥)	مجموع الدخل الشامل للسنة / للفترة
٦١٢,٥٦٨	(٦,٦٢٦,٨٥٨)	حصة المجموعة من مجموع الخسارة الشاملة للسنة / للفترة

فيما يلي تسويات المعلومات المالية الملخصة مع القيمة الدفترية للحصة في شركة تصنيع الأغذية الممتازة المعترف بها في القوائم المالية الموحدة أذناه:

٢٠٢٢ (بالريال السعودي)	٢٠٢٣ (بالريال السعودي)	
١٣٦,١٥٩,٦٩٨	١١٩,٨٤٤,٤٨٣	صافي موجودات الشركة الزميلة، إجمالي ضريبة الدخل، بعد الزكاة
٪٤٠	٪٤٠	نسبة حصة ملكية المجموعة
٥٤,٥٦٤,٦٥١	٤٧,٩٣٧,٧٩٣	الحصة من حصة المجموعة
٣٢,٩٢٨,٨٧٣	٣٢,٩٢٨,٨٧٣	الشهرة
٨٧,٤٩٣,٥٢٤	٨٠,٨٦٦,٦٦٦	القيمة الدفترية لحصص المجموعة في الشركة الزميلة كما في ٣١ ديسمبر

شركة التنمية الغذائية (شركة مساهمة سعودية)

إيضاحات حول القوائم المالية الموحدة

للسنة المنتهية في ٣١ ديسمبر ٢٠٢٣

١. استبعاد شركة تابعة

كما هو مشار إليه في إيضاح رقم ٥، اعتباراً من ١ نوفمبر ٢٠٢٢، استبعدت المجموعة حصتها في شركة تصنيع الأغذية الممتازة وفقدت السيطرة على هذه الشركة التابعة. فيما يلي تفاصيل الموجودات والمطلوبات الموحدة لشركة تصنيع الأغذية الممتازة المحدودة وشركتها التابعة (شركة مصنع الأغذية الممتازة ذ.م.م.) بتاريخ الاستبعاد كما يلي:

(بالريال السعودي)	
٧٣,٧٤٥,٨٢٢	الممتلكات والآلات والمعدات
٢٩,٥٠٦,١٥٠	أصول حق الاستخدام
١٧,٧٨٨	الموجودات غير الملموسة
١٠٩,٨٥٠,٨٦٧	المخزون
٧٧,٢٣٢,٩٤٩	ذمم مدينة تجارية وذمم مدينة أخرى
٣٢,٦٦٠,٢١٢	مصاريف مدفوعة مقدماً وموجودات أخرى
٩,٩٨٨,٢٥٠	النقد وما في حكمه
٣٣٢,٩٩٨,٥٠٣	مجموع الموجودات
(٦٥,٨٦٨,١٧٥)	قروض بنكية
(١٥,٦٣٨,٥٤٢)	التزامات المنافع المحددة للموظفين
(٣١,٢١٩,٣٣٤)	التزامات إيجار
(٥٩,٣٨٩,١٦٢)	ذمم دائنة تجارية
(٢٢,٨٥٠,٢٣٢)	مستحقات ومطلوبات أخرى
(٣,١٥٢,٨٥١)	زكاة مستحقة
١٣٤,٨٨٠,٢٧	صافي الموجودات المستبعدة
١٥٧,٩٨٤,٢٨٥	المقابل المستلم
٨٦,٨٨٠,٩٥٦	القيمة العادلة للحصة المتبقية (٧٤٪) في شركة تصنيع الأغذية الممتازة
(٨,٠٥٧,٥٦٤)	تكاليف المعاملات الموزعة لبيع الحصة في شركة تصنيع الأغذية الممتازة
٢٣٦,٨٠٧٧٧	
(١٣٤,٨٨٠,٢٧)	القيمة الدفترية لصافي الموجودات
١,١٩٢٧,٤٧٠	ربح من استبعاد
٦٨,٩٩٨,٥٩٧	جزء من الربح المنسوب إلى بيع حصة بنسبة ٦٠٪، بعد خصم تكلفة المعاملة
٣٢,٩٢٨,٨٧٣	جزء من الربح المنسوب إلى قياس الاستثمار المحتفظ به في شركة تصنيع الأغذية الممتازة بقيمته العادلة

جزء الربح المنسوب إلى قياس الاستثمار المحتفظ به في شركة تصنيع الأغذية الممتازة بقيمته العادلة في التاريخ الذي فقدت فيه السيطرة.

(بالريال السعودي)	
٨٦,٨٨٠,٩٥٦	القيمة العادلة للحصة المتبقية كما في ٣١ أكتوبر ٢٠٢٢
٥٣,٩٥٢,٨٣	ناقصاً: صافي الموجودات المتبقية من الحصة المحتفظ بها في شركة تصنيع الأغذية الممتازة (٧٤٪)
٣٢,٩٢٨,٨٧٣	جزء من الربح المنسوب إلى قياس الاستثمار المحتفظ به في شركة تصنيع الأغذية الممتازة بقيمته العادلة

إن تأثير شركة تصنيع الأغذية الممتازة على نتائج المجموعة في السنوات الحالية والسابقة والأرباح الناتجة عن البيع في ربح السنة من العمليات المتوقعة (إيضاح ٥).

شركة التنمية الغذائية (شركة مساهمة سعودية) إيضاحات حول القوائم المالية الموحدة للسنة المنتهية في ٣١ ديسمبر ٢٠٢٣

١٢. الحصص غير المسيطرة

كما هو مذكور في الإيضاح ١، اعتباراً من تاريخ ١ نوفمبر ٢٠٢٢، قامت المجموعة باستبعاد حصة غير مسيطرة في شركة التنمية الزراعية بنسبة ١٥٪ وسجلت الربح في حقوق الملكية، بعد خصم تكلفة المعاملة بما يتماشى مع السياسة المحاسبية المبينة في إيضاح ٣ والحصة غير المسيطرة في القوائم المالية الموحدة.

٢٠٢٢ (بالريال السعودي)	
١٢٤,٩٦١,٤٤٢	المقابل المستلم
(٤٤,٦١٠,٨٤٠)	صافي أصول شركة التنمية الزراعية لحد ١٥٪
(٦,٣٧٣,٣٢٢)	تكاليف المعاملات الموزعة لبيع الحصة في شركة التنمية الزراعية
٧٣,٩٧٧,٢٨٠	ربح من استبعاد
٤٤,٦١٠,٨٤٠	الحقوق غير المسيطرة المعترف بها في القوائم المالية الموحدة

تفاصيل الشركات التابعة غير المملوكة بالكامل والتي لها حقوق ملكية غير مسيطرة جوهرية

اسم الشركة التابعة	الربح الموزع على الحصص غير المسيطرة		الحصص غير المسيطرة المتراكمة	
	٢٠٢٣ (بالريال السعودي)	٢٠٢٢ (بالريال السعودي)	٢٠٢٣ (بالريال السعودي)	٢٠٢٢ (بالريال السعودي)
شركة التنمية الزراعية المحدودة	١٣,٢٠٨,١٩٢	٣,٦٣١,٢٠٢	٦١,٤٥٠,٢٣٤	٤٨,٢٤٢,٠٤٢

شركة التنمية الزراعية المحدودة:

	٢٠٢٣ (بالريال السعودي)	٢٠٢٢ (بالريال السعودي)
الإيرادات	١,٧٨٥,٦٨٨,٧٤٣	١,٥٠٠,٥٧٦,٠٩٤
المصاريف	(١,٦٨٠,٨٨٩,٧٥٤)	(١,٤٢٦,٥٥٠,٤٧٧)
ربح السنة العائد إلى مالك المجموعة	٩٤,٨٠٨,٩٨٩	٧١,٦٧٣,٦١٧
ربح السنة العائد للحصة غير المسيطرة	١٣,٤٩٠,٥٥٩	٢,٣٥٢,٤٢٢
الدخل الشامل الأخر للسنة العائد إلى مالك المجموعة	(١,٦٠٠,٧٨٠)	٧,٢٤٦,٤١٧
الدخل الشامل الأخر للسنة العائد للحصة غير المسيطرة	(٢٨٢,٣٦٧)	١,٢٧٨,٧٨٠
مجموع الدخل الشامل العائد إلى مالك المجموعة	١٠,٦٠٧,٤٦١	٧٨,٩٩٩,٦١٢
توزيعات أرباح مدفوعة إلى الحصة غير المسيطرة	-	-
مجموع الدخل الشامل الأخر العائد إلى الحصة غير المسيطرة	١٣,٢٠٨,١٩٢	٣,٦٣١,٢٠٢
صافي النقد من الأنشطة التشغيلية	١٩٨,٥٤٠,٣٦٢	٩٠,٢٤٢,٩٥٧
صافي النقد من الأنشطة الاستثمارية	(١٧٢,٥٩٩,١٢٦)	(١٢٣,٦٦,٤٦٣)
صافي النقد من الأنشطة التمويلية	٢٠,٢٣٣	(٣٩,٣٣٨,١٥٧)
صافي التدفقات النقدية الواردة (الصادرة)	٢٦,١٤٢,٤٦٩	(٧٢,٦٦١,٦٦٣)

شركة التنمية الغذائية (شركة مساهمة سعودية)
إيضاحات حول القوائم المالية الموحدة
 للسنة المنتهية في ٣١ ديسمبر ٢٠٢٣

١٣. المخزون

٢٠٢٢ (بالريال السعودي)	٢٠٢٣ (بالريال السعودي)	
١٦٣,٣٠٠,٦٢	١٣٨,٩٤٣,١٩٠	مواد خام
٤٦,٢١٩,٤٥٧	٤٤,٣١٠,٩٦٢	لحوم الدواجن والمواد الغذائية الأخرى
٤١,٢٣١,٠٢١	٢٦,٨٣٤,٠٨٨	منتجات الصحة الحيوانية
١٤,٢٧٣,١٤٣	١٣,٠٩٧,٩٩٥	مواد تغليف
١٣,٣٣٩,٣٧٨	٢٢,٢٩٠,٢٩٢	قطع غيار
٨,٤٥٦,٠٢٩	١٧,١٧٩,٠٧	معدات للبيع
٩,٤٧٠,٢١٤	١٤,٣٧٢,٩١٥	أخرى
٢٩٦,٢٨٩,٣٠٤	٢٧٦,٩٥٧,٣٤٩	
(٨,٠٨٧,٧٢٢)	(١٤,١٧٨,٦٤٥)	ناقصا : مخصص مخزون بطيء الحركة
٢٨٨,٢٠٢,٢٣٢	٢٦٢,٧٧٨,٧٠٤	

تم الإفصاح عن كميات المخزون المعترف بها كمصروف خلال السنة في إيضاح ٢٨.

إن الحركة في مخصص المخزون بطيء الحركة كما يلي:

٢٠٢٢ (بالريال السعودي)	٢٠٢٣ (بالريال السعودي)	
٨,٠٠٥,٧٦٨	٨,٠٨٧,٧٢٢	الرصيد الافتتاحي
٣,٠٨٥,٥٧١	٦,٢٩٦,٤٨٩	مخصص للسنة
(١,٣٦١,٥٩٥)	-	استبعاد شركة تابعة
(١,٦٤٢,٧٢٢)	(٢٠٤,٩١٦)	شطب
٨,٠٨٧,٧٢٢	١٤,١٧٨,٦٤٥	الرصيد الختامي

١٤. الموجودات البيولوجية

٢٠٢٢ (بالريال السعودي)	٢٠٢٣ (بالريال السعودي)	
٨٧,٧١١,٥٨	١٢٨,٧٤٨,٢٩٣	الرصيد الافتتاحي
٩٩٩,٩١٥,٧٧٥	١,٢٨٩,٤٩٥,٥٤٥	إضافات
(٧٦,٧٦٦,٨٨٥)	(١,٩٧٥,٢٩١٥)	إطفاء
(٨٨٢,٠١٦,٥٥٥)	(١,١٦٥,٠٥٩,٢٩٩)	تحويلات من مخزون
١٢٨,٧٤٨,٢٩٣	١٤٣,٤٣١,٦٢٤	الرصيد الختامي
فئات الموجودات البيولوجية:		
٧٣,٨٤٣,٦٧٣	٨٤,٣٧٩,٢٥٤	دجاج تغريخ - تربية وإنتاج
٢٤,٥٧٣,٩٠٢	٢٣,٢٢٤,٧٢٥	بيض التفريخ
٣,٣٣,٧١٨	٣٥,٨٢٧,٦٤٥	دجاج تسمين
١٢٨,٧٤٨,٢٩٣	١٤٣,٤٣١,٦٢٤	

كما في ٣١ ديسمبر ٢٠٢٣، كان لدى المجموعة ١٣,٨ مليون دجاجة تسمين (١١,٠ مليون دجاجة تسمين في ٢٠٢٢). علاوة على ذلك، تم ذبح ١٤٤ مليون دجاجة تسمين خلال السنة المنتهية في ٣١ ديسمبر ٢٠٢٣ (١٢١,٦ مليون دجاجة تسمين تم ذبحها في ٢٠٢٢).

كما في ٣١ ديسمبر ٢٠٢٣، كان لدى المجموعة ١,٩ مليون دجاجة بياضة و ١٧,٧ مليون بيضة تغريخ (١,٥ مليون دجاجة بياضة و ٢,٠ مليون بيضة تغريخ في ٢٠٢٢).

شركة التنمية الغذائية (شركة مساهمة سعودية) إيضاحات حول القوائم المالية الموحدة للسنة المنتهية في ٣١ ديسمبر ٢٠٢٣

تم تصنيف قياسات القيمة العادلة لدجاج التسمين وبيض التفريخ على أنها قيم عادلة من المستوى الثالث بناءً على المدخلات المستخدمة في أساليب التقييم المستخدمة. فيما يلي تفنيات التقييم والمدخلات الهامة غير الملحوظة المستخدمة لتقييم الموجودات البيولوجية:

الموجودات البيولوجية	تقنية التقييم	مدخلات رئيسية غير قابلة للملاحظة	العلاقة بين المدخلات الرئيسية غير الملحوظة وقياس القيمة العادلة
دجاج التسمين الحي	يأخذ نموذج التقييم في الاعتبار متوسط الوزن للطيور ومعدل النفوق وسعر البيع المقدر ناقصاً تكلفة البيع إما في ذلك التكلفة الإضافية اللازمة لجعل الطيور جاهزة للبيع (أي تكلفة العلف والأدوية والنفقات غير المباشرة).	<ul style="list-style-type: none"> نفوق الطيور. متوسط وزن الطيور خسارة المعالجة سعر بيع الطيور مكتملة النمو ناقصاً تكلفة البيع. 	تزيد / (تنقص) القيمة العادلة المقدره إذا: <ul style="list-style-type: none"> انخفض / (ارتفع) معدل النفوق ارتفع / (انخفض) متوسط وزن الطيور ارتفع / (انخفض) سعر بيع الطيور مكتملة النمو ناقصاً تكلفة البيع.
بيض التفريخ	يأخذ نموذج التقييم في الاعتبار سعر البيع الفعلي ناقصاً تكلفة البيع إما في ذلك التكلفة الإضافية اللازمة لجعل البيض جاهزاً للبيع (النفقات غير المباشرة وتكلفة التطعيم).	القدرة على التفريخ	تزيد / (تنقص) القيمة العادلة المقدره إذا كانت القدرة على التفريخ أعلى / (أقل).

تتكون الإدارة المالية للمجموعة من فريق يقوم بعمل التقديرات للموجودات البيولوجية المملوكة للمجموعة لأغراض اعداد التقارير المالية، بما في ذلك القيم العادلة من المستوى ٣. ويرفع هذا الفريق تقاريره مباشرة إلى المدير المالي للمجموعة. ويتم عقد مناقشات بعملية التقييم والنتائج بين رئيس الإدارة المالية وفريق التقييم مرة واحدة على الأقل كل ثلاثة أشهر.

يتم استخلاص وتقييم المدخلات من المستوى رقم الرئيسية من قبل المجموعة على النحو التالي:

- تم تحديد معدل نفوق دجاج التسمين والخسارة أثناء الانتاج على اساس المعدل التاريخي والعناصر البيئية.
- ينمو دجاج التسمين بمعدلات مختلفة، ويمكن ان يكون هناك هامش كبير في نوعيه ووزن الدجاج الذي يؤثر على السعر الذي يتم تحقيقه، ويتم وضع افتراض لمتوسط وزن دجاج التسمين القابل للذبح والذي لم يصل وزنه للتسويق بعد.
- تم تحديد معدل تفريخ البيض بناءً على المعدل التاريخي والعوامل البيئية.
- يمكن بيع بيض التفريخ قبل التفريخ بسعر موحد غير قابل للتغيير بشكل جوهري نظراً لعدم ارتباط جودة ووزن البيض في مرحله التفريخ.

١٥. موجودات ومطلوبات متعلقة بعقود مع العملاء

اعترف المجموعة بالموجودات التالية المتعلقة بعقود مع العملاء:

٢٠٢٢ (بالريال السعودي)	٢٠٢٣ (بالريال السعودي)	
١١,٣٥٨,٢٠٤	٢١,٩٢,٩٧٠	أصول العقود المتعلقة بإنشاء مزارع الدواجن
٢٨٧,٨٤٨	٦٤١,٥١٧	مطلوبات عقود متعلقة بإنشاء مزارع الدواجن

عقود إنشاء مزارع الدواجن لمدة سنة واحدة أو أقل، ويتم فوترها على أساس العمل المنجز.

شركة التنمية الغذائية (شركة مساهمة سعودية)
إيضاحات حول القوائم المالية الموحدة
 للسنة المنتهية في ٣١ ديسمبر ٢٠٢٣

١٦. ذمم مدينة تجارية ومدينون آخرون

٢٠٢٢ (بالريال السعودي)	٢٠٢٣ (بالريال السعودي)	إيضاح	
١٧٣,٥٨٦,٤١٥	٢٠٤,٣٥٧,٣٥٠		ذمم مدينة تجارية
٣٦,٧٢٣,٦٠٠	٥١,٥٧١,٢٣٥	٢٥	مطلوب من جهات ذات علاقة
٢١٠,٣١٠,١٥	٢٥٥,٩٢٨,٥٨٥		
(١٢,٤٢٧,٧١٥)	(١٧,١٠٤,٣٦٧)		ناقصا: مخصص انخفاض ذمم تجارية
١٩٧,٨٨٢,٣٠٠	٢٣٨,٨٢٤,٢١٨		

كما في ٣١ ديسمبر ٢٠٢٣، يشمل المطلوب من جهات ذات علاقة ذمم مدينة تجارية بمبلغ ٤٨,٠ مليون ريال سعودي (٣٣,٠ مليون ريال سعودي في ٢٠٢٢) وذمم مدينة أخرى بمبلغ ٣,٦ مليون ريال سعودي (٣,٧ مليون ريال سعودي في ٢٠٢٢).

الذمم المدينة التجارية والمدينون الآخرون هي موجودات مالية غير مشنقة مدرجة بالتكلفة المطفأة وعموماً لمدة ٣٠ إلى ٩٠ يوماً. وقد تتأثر القيمة الدفترية بالتغيرات في مخاطر الائتمان للأطراف المقابلة. ليس من ممارسات المجموعة الحصول على ضمانات على الذمم التجارية المدينة لطرف ثالث، وبالتالي فهي غير مضمونة. وتتركز الغالبية العظمى من الذمم المدينة التجارية لدى المجموعة في المملكة العربية السعودية. كما في ٣١ ديسمبر ٢٠٢٣، استحوذ أكبر خمسة عملاء على ٣٤٪ (٢٧٪ في ٢٠٢٢) من الذمم التجارية المدينة القائمة. لدى المجموعة ذمم مدينة تجارية لتحصيل التدفقات النقدية التعاقدية وبالتالي قياسها لاحقاً بالتكلفة المطفأة. ونظراً للطبيعة القصيرة الاجل للذمم المدينة والمدينون الآخرون، فإن قيمها الدفترية تعتبر مقاربة لقيمتها العادلة.

تقوم المجموعة بشطب الموجودات المالية، كلياً أو جزئياً، عندما تكون قد استنفدت جميع جهود الاسترداد العملية واستنتجت أنه لا يوجد توقع معقول بالاسترداد.

لا تخضع الذمم المدينة التجارية المشطوبة خلال السنة المنتهية في ٣١ ديسمبر ٢٠٢٣ و ٢٠٢٢ لعمليات الإنفاذ القانوني.

ان حركة مخصص الانخفاض في الذمم المدينة التجارية والمدينون الآخرون خلال السنة هي كما يلي:

٢٠٢٢ (بالريال السعودي)	٢٠٢٣ (بالريال السعودي)	
١٤,٩٦٧,١٣١	١٢,٤٢٧,٧١٥	الرصيد الافتتاحي
٣,٥٢٥,٠٠٠	٥,١٥٠,٠٠٠	إضافات
(٦,١٠,٩٩)	-	استبعاد شركة تابعة
(٥٤,٣١٧)	(٤٧٣,٣٤٨)	شطب
١٢,٤٢٧,٧١٥	١٧,١٠٤,٣٦٧	الرصيد الختامي

شركة التنمية الغذائية (شركة مساهمة سعودية)

إيضاحات حول القوائم المالية الموحدة

للسنة المنتهية في ٣١ ديسمبر ٢٠٢٣

يقدم الجدول التالي معلومات حول التعرض لمخاطر الائتمان وخسارة الائتمان المتوقعة للذمم المدينة التجارية من العملاء الخارجيين:

٣١ ديسمبر ٢٠٢٣	المتوسط المرجح لمعدل الخسارة	اجمالي القيمة الدفترية (بالريال السعودي)	مخصص الخسارة (بالريال السعودي)
جاري (غير متأخرة السداد)	٠,١٥%	١١٩,٨٩٣,٢٥٤	١٨١,٨٢١
تجاوزت موعد استحقاقها من ١ - ٩٠ يوماً	٠,٣%	٥٧,١٤٩,٤٢١	١٧٣,٨٣٨
تجاوزت موعد استحقاقها من ٩١ - ١٨٠ يوماً	٣,٢٨%	٣,٨٠٧,٣٥٤	١٢٤,٨٩٦
تجاوزت موعد استحقاقها من ١٨١ - ٢٧٠ يوماً	١٢,١٩%	٢,٣٨١,٩٥١	٢٩٠,٣٢٧
تجاوزت موعد استحقاقها من ٢٧١ - ٣٦٠ يوماً	٢٢,١١%	١,٧٩,٨٣٨	١٣,٧٤٥
تجاوزت موعد استحقاقها أكثر من ٣٦٠ يوماً	٦١,٨٥%	١,٠٧٣,٧٣٢	٦,٢٣,٩٤٠
مخصص خاص	١٠٠%	٩,٩٧١,٨٠٠	٩,٩٧١,٨٠٠
	٨,٣٧%	٢٠٤,٣٥٧,٣٥٠	١٧,١٠٤,٣٦٧

٣١ ديسمبر ٢٠٢٢	المتوسط المرجح لمعدل الخسارة	اجمالي القيمة الدفترية (بالريال السعودي)	مخصص الخسارة (بالريال السعودي)
جاري (غير متأخرة السداد)	٠,٧%	١٠٠,١٨٩,٩٣٢	٦٧,٠٨٢
تجاوزت موعد استحقاقها من ١ - ٩٠ يوماً	٠,١٢%	٤٦,٤٠١,٣٨٩	٥٧,٩٢٧
تجاوزت موعد استحقاقها من ٩١ - ١٨٠ يوماً	١,٠٠%	٥,٧٨٨,٣٠١	٥٨,٠١٩
تجاوزت موعد استحقاقها من ١٨١ - ٢٧٠ يوماً	١٦,٦٣%	٣,٩٧٠,٥٩٧	٦٤,٩١٣
تجاوزت موعد استحقاقها من ٢٧١ - ٣٦٠ يوماً	٢٨,٣٩%	٣٤١,٥٨٧	٢٨,٦٦٥
تجاوزت موعد استحقاقها أكثر من ٣٦٠ يوماً	٥٤,٤٠%	١,٤٠٣,٢١٩	٥,٦٥٩,٧١٩
مخصص خاص	١٠٠,٠٠%	٦,٤٩١,٣٩٠	٦,٤٩١,٣٩٠
	٧,١٦%	١٧٣,٥٨٦,٤١٥	١٢,٤٢٧,٧١٥

١٧. دفعات مقدمة وذمم مدينة أخرى

٢٠٢٢ (بالريال السعودي)	٢٠٢٣ (بالريال السعودي)	
٧٤,٣٠٤,٧١٠	١٤٠,١٠٧,٣٥١	مدفوعات مقدما إلى موردين
٣٩,٣٤٩,٠٨٠	٤١,١٣٧,٧٣١	مصاريف مدفوعة مقدماً
٢,٧٥٢,٠٠٠	٢,٧٨٨,٠٩٢	ذمم مدينة أخرى
٣,٨٠٦,٣١٠	٥,٣٤٢,٨٥٦	ذمم موظفين
٧٧١٢,٤٦	٨,٧٤٤,١٠٧	إعانة حكومية مستحقة
١٢٧,٩٢٤,٧٤٦	١٩٨,١٢٠,١٣٧	

يتم بشكل عام تسوية الذمم الحكومي والذمم المدينة للموظفين والذمم المدينة الأخرى في غضون ١٢ شهراً من تاريخ التقرير. ومن ثم، فإن قيمتها الدفترية تعتبر مماثلة للقيمة العادلة.

شركة التنمية الغذائية (شركة مساهمة سعودية)

إيضاحات حول القوائم المالية الموحدة

للسنة المنتهية في ٣١ ديسمبر ٢٠٢٣

الحركة في مستحقات الدعم الحكومي خلال السنة كما يلي:

٢٠٢٢ (بالريال السعودي)	٢٠٢٣ (بالريال السعودي)	
٧,٨٨٧,٦١٩	٧,٧١٢,٤٤٦	الرصيد الافتتاحي
٥٧,٨٣٥,٠٥٣	٦٥,١٩٤,٠٠٩	إضافات
(٥٨,٠١٠,٢٦٦)	(٦٤,١٦٢,٥٤٨)	تحصيلات
٧,٧١٢,٤٤٦	٨,٧٤٤,١٠٧	الرصيد الختامي

١٨. النقد وما في حكمه

٢٠٢٢ (بالريال السعودي)	٢٠٢٣ (بالريال السعودي)	
٢٥٤,٦٢,٣٥٧	١٠٤,٥٩٩,٤٤٦	النقد لدى البنوك
١٢٩,٨٥,٧٢٨	٦,٤٣٣,٢٢٤	نقد بالصندوق
٢٦٧,٠٤٨,٠٨٥	١١١,٠٣٢,٦٧٠	

يتم الاحتفاظ بالنقد في حسابات جارية لدى بنوك ذات تصنيفات ائتمانية جيدة ولا تحمل أي هامش ربح. يتم تقدير القيمة الدفترية في تاريخ كل تقرير لتكون هي نفسها قيمتها العادلة.

١٩. رأس المال

في ٣١ ديسمبر ٢٠٢٣ و ٢٠٢٢، يتكون رأس مال الشركة البالغ ٢٠٠ مليون ريال سعودي من ٢٠ مليون سهم مُصدر ومدفوع بالكامل بقيمة ١٠ ريال سعودي للسهم الواحد. أنظر إيضاح ١ أيضاً.

٢٠. احتياطات

الاحتياطي النظامي

بموجب متطلبات الشركات في المملكة العربية السعودية، على الشركة تحويل ١٠٪ من الربح السنوي إلى الاحتياطي النظامي حتى يبلغ هذا الاحتياطي ٣٠٪ من رأس المال. إن هذا الاحتياطي غير متاح للتوزيع على المساهمين في الشركة.

احتياطي آخر

يتم تسجيل الأرباح الناتجة من استبعاد حصة في شركة تابعة حيث تستمر المجموعة في ممارسة السيطرة على الشركة التابعة المعنية في هذا الاحتياطي.

شركة التنمية الغذائية (شركة مساهمة سعودية)

إيضاحات حول القوائم المالية الموحدة

للسنة المنتهية في ٣١ ديسمبر ٢٠٢٣

٢١. التزامات منافع الموظفين

تطبق المجموعة خطة منافع محددة وفقاً مع متطلبات نظام العمل في المملكة العربية السعودية والبحرين، وهي الدول التي تعمل بها المجموعة. ان دفعات منافع نهاية الخدمة وفقاً للخطة تعتمد على آخر رواتب للموظفين والعلاوات واجمالي سنوات خدمتهم بتاريخ انتهاء توظيفهم، كما هو محدد في الشروط المنصوص عليها في نظام العمل في المملكة العربية السعودية والبحرين. خطة منافع نهاية الخدمة للموظفين هي خطة غير ممولة، ويتم الوفاء بالتزامات دفعات المنافع عند استحقاقها من جانب المجموعة عند انتهاء خدمة الموظف.

٢٠٢٢ (بالريال السعودي)	٢٠٢٣ (بالريال السعودي)	
٩٨,٧٥٥,٣٥١	٨٦,٢٥٢,٧٧٥	الرصيد الافتتاحي
١١,٨٩٢,٥٥٤	١,٤٩٣,٦٨٥	تكلفة الخدمة الحالية
١,٤٤٥,٦٣١	٣,٨٠٢,١٧٧	تكلفة الفائدة
٦٥,٧٠٧	٩,٧٨٨	تحويل التزامات منافع الموظفين من جهة ذات علاقة
(٢٨٠,١١٧)	(١٣٥,٥٥٦)	تحويل التزامات منافع الموظفين إلى جهة ذات علاقة
(٨,٤١٩,١٥٥)	٢,٥١٢,١٢٣	خسارة (ربح) اکتواري من الالتزام
(١٣,٥٨٦,٣٨٧)	-	تحويل عند استبعاد شركة تابعة
(٣,٦٢,٩٠٩)	(٣,٧٣٨,١٠٧)	منافع مدفوعة
٨٦,٢٥٢,٧٧٥	٩٨,٧٣٥,٨٧٥	الرصيد الختامي

المبالغ المعترف بها في قائمة الدخل الشامل الموحدة المتعلقة بالتزامات منافع الموظفين هي كما يلي:

٢٠٢٢ (بالريال السعودي)	٢٠٢٣ (بالريال السعودي)	
١١,٨٩٢,٥٥٤	١,٤٩٣,٦٨٥	تكلفة الخدمة الحالية
١,٤٤٥,٦٣١	٣,٨٠٢,١٧٧	تكلفة الفائدة
١٣,٣٣٨,١٨٥	١٤,٢٩٥,٨٦٢	مجموع المبلغ المعترف به في الربح أو الخسارة الموحدة
(٨,٤١٩,١٥٥)	٢,٥١٢,١٢٣	أثر التغييرات في الافتراضات الاکتوارية
٤,٩١٩,٠٣٠	١٦,٣٤٧,٠٧٥	مجموع المبلغ المعترف به في قائمة الدخل الشامل الموحدة

فيما يلي الافتراضات الرئيسية المستخدمة في تحديد التزام منافع الموظفين بالنسبة للمجموعة:

٢٠٢٢ (بالريال السعودي)	٢٠٢٣ (بالريال السعودي)	
٪٤,٣٥	٪٤,٧٥	معدل الخصم
٪٣,٨٥	٪٣,٧٥	معدل الزيادة في الرواتب مستقبلاً

سيؤدي أي تغيير معقول محتمل في معدل الخصم إلى (انخفاض) أو زيادة في الأرباح على النحو التالي:

٢٠٢٢ (بالريال السعودي)	٢٠٢٣ (بالريال السعودي)	
٣,٠٥٦,٦٢١	٣,٤٨٣,٥٣٥	زيادة بنسبة ٪٠,٥ في معدل الخصم
(٣,١٤,٩٥٥)	(٣,٥٠١,٣٦٥)	انخفاض بنسبة ٪٠,٥ في معدل الخصم

شركة التنمية الغذائية (شركة مساهمة سعودية) إيضاحات حول القوائم المالية الموحدة للسنة المنتهية في ٣١ ديسمبر ٢٠٢٣

سيؤدي أي تغيير معقول محتمل في معدل نمو الراتب إلى (انخفاض) أو زيادة في الأرباح على النحو التالي:

٢٠٢٢ (بالريال السعودي)	٢٠٢٣ (بالريال السعودي)	
(٢,٥٤٥,٠٥٨)	(٣,٧٥٩,٩٨٥)	زيادة بنسبة ٠,٥٪ في معدل زيادة الراتب
٢,٥٢٧,٦٦٥	٣,٧٥٥,٩٣٤	انخفاض بنسبة ٠,٥٪ في معدل زيادة الراتب

ان تحليل الاستحقاق المتوقع للالتزامات المنافع المحددة غير المضمومة هو كما يلي:

٢٠٢٢ (بالريال السعودي)	٢٠٢٣ (بالريال السعودي)	
٥٣,٩٥٠,٢٣٤	٦٢,٧١,٥٣٩	١ - ٥ سنوات
٥٩,٢٨١,١٦٧	٦٧,٩٩٣,٥٤٢	أكثر من ٥ سنوات

٢.٢. القروض

٢٠٢٢ (بالريال السعودي)	٢٠٢٣ (بالريال السعودي)	
		غير متداول
٧٣,٧٠٨,٣١٧	١٢٢,٥١٦,٠٠٠	قرض مرابحة بنكي طويل الأجل
(٣٣,١١٥,٣١٧)	-	ناقصا: الجزء المتداول من قرض مرابحة بنكي متوسط الأجل
٤٠,٥٩٣,٠٠٠	١٢٢,٥١٦,٠٠٠	
		متداول
٨١,٢٩٩,٦٠٤	١٣٨,٠٨١,٤٤٤	قروض قصيرة الأجل إسلامية
١٥٠,٠٠٠,٠٠٠	١٥٠,٠٠٠,٠٠٠	قرض قصير الأجل من صندوق التنمية الزراعية
٣٣,١١٥,٣١٧	-	الجزء المتداول من قرض مرابحة بنكي متوسط الأجل
٣,٤٢١,٠٣٥	-	فائدة مستحقة
٢٦٧,٨٣٥,٩٥٦	٢٨٨,٠٨١,٤٤٤	

تتكون القروض من قروض بسعر متغير مقومة بالعملة التالية:

٢٠٢٢ (بالريال السعودي)	٢٠٢٣ (بالريال السعودي)	
٢٥٥,٣٠٥,٤٨٠	٢٥١,٢٩,٨٩٩	بالريال السعودي
٩,١٩,٤٤١	٣٦,٩٥١,٥٤٥	دولار أمريكي
٤,٥٩٣,٠٠٠	١٢٢,٥١٦,٠٠٠	اليورو
٣٠٥,٠٠٧,٩٢١	٤١٠,٥٩٤,٠٤٤	

لدى المجموعة تسهيلات قروض قصيرة الأجل إسلامية من بنوك تجارية بمبلغ ٧٦٢ مليون ريال سعودي (٧٧٠ مليون ريال سعودي في ٢٠٢٢). كما في ٣١ ديسمبر ٢٠٢٣، بلغ الرصيد غير المستخدم من هذه التسهيلات ٢٤٩ مليون ريال سعودي (٢٢٤ مليون ريال سعودي في ٢٠٢٢). تحمل هذه التسهيلات تكاليف تمويل بالمعدلات السائدة في السوق، والتي تستند بشكل عام إلى معدل سعر الفائدة السائد بين البنوك في السعودية («سايبور») وسعر التمويل المضمون لليلة واحدة سوفر. التسهيلات قصيرة الأجل مضمونة بسندات لأمر موقعة من قبل الشركات المقترضة التابعة للمجموعة، و ضمانات مؤسسية من الشركة لشركاتها التابعة. تتضمن القروض الإسلامية قصيرة الأجل على بعض التعهدات المالية التي يجب الالتزام بها خلال مدة القرض، وكما في ٣١ ديسمبر ٢٠٢٣، كانت شركات المجموعة ملتزمة بالتعهدات المالية.

شركة التنمية الغذائية (شركة مساهمة سعودية) إيضاحات حول القوائم المالية الموحدة للسنة المنتهية في ٣١ ديسمبر ٢٠٢٣

حصلت المجموعة على قرض بنكي متوسط الأجل من بنك تجاري محلي بمبلغ ٣٣ مليون ريال سعودي وتمت تسوية القرض خلال العام.

في عام ٢٠٢٢، حصلت المجموعة على تسهيل مرابحة طويل الأجل بمبلغ ٤٨ مليون يورو (١٩١,٥ مليون ريال سعودي) من خلال شركتها التابعة لغرض بناء مصنع جديد. يتم احتساب فائدة على القرض بمعدل اليوروبور بالإضافة إلى ١,٧٥٪ ويستحق السداد على أقساط متساوية نصف سنوية تصل إلى ٣,٤ مليون يورو تبدأ من عام ٢٠٢٥ على مدى سبع سنوات. كما في ٣١ ديسمبر ٢٠٢٣، قامت المجموعة بسحب مبلغ ٣٠ مليون يورو (١٢٢,٥ مليون ريال سعودي) (١٠,٥ مليون يورو (٤٠,٦ مليون ريال سعودي) في ٢٠٢٢) من مجموع مبلغ التسهيل. تتضمن اتفاقية تسهيل المرابحة على بعض التعهدات المالية التي يجب الالتزام بها خلال مدة القرض وكما في ٣١ ديسمبر ٢٠٢٣، كانت شركات المجموعة ملتزمة بالتعهدات المالية.

في عام ٢٠٢٢، حصلت المجموعة على قرض بدون فوائد بمبلغ ١٥٠ مليون ريال سعودي من صندوق التنمية الزراعية وسحبته بالكامل، وحصلت على قرض آخر بدون فوائد بمبلغ ١٥٠ مليون ريال سعودي خلال السنة التي تم سحبه كما في ٣١ ديسمبر ٢٠٢٣. ويتم تسديد القروض بالكامل خلال فترة سنة واحدة، وبناء على ذلك، قدرت الإدارة أن القيمة العادلة للقرض تساوي القيمة الدفترية للقرض. قامت المجموعة خلال العام بسداد القرض وقدره ١٥٠ مليون ريال سعودي المسحوب في عام ٢٠٢٢.

حصلت الشركة خلال العام على تسهيل تورق طويل الأجل بمبلغ ٤٥٠ مليون ريال سعودي من أحد البنوك التجارية لدعم النفقات الرأسمالية التي سيتم تكديدها في الشركات التابعة. يحمل القرض هامش ربح بمعدل سايبور زائد ١,٥٪ ويتم السداد على عشرة أقساط نصف سنوية متساوية بقيمة ٤٥ مليون ريال سعودي لكل منها تبدأ بعد عامين من تاريخ السحب. كما في ٣١ ديسمبر ٢٠٢٣، لم تقم الشركة بأي سحب من تسهيلات التورق المذكورة.

خلال السنة المنتهية في ٣١ ديسمبر ٢٠٢٣، تتراوح متوسط أسعار الفائدة على هذه التسهيلات بين ٥,٥٪ إلى ٧,٣٪ سنوياً (١,٧٪ - ٨,٠٪ سنوياً في ٢٠٢٢).

قيمت الإدارة أن القيمة العادلة للقروض البنكية الاسلامية قصيرة الأجل تساوي تقريباً قيمتها الدفترية بسبب فترات الاستحقاق قصيرة الأجل والفوائد المستحقة على تلك القروض بأسعار السوق الحالية. إن القيمة العادلة لتسهيلات المرابحة طويلة الأجل تقريبا مساوية لقيمتها الدفترية لأنها تخضع لفائدة بأسعار السوق.

إن تواريخ الاستحقاق لإجمالي تسهيلات القروض تتلخص كما يلي:

	٢٠٢٢ (بالريال السعودي)	٢٠٢٣ (بالريال السعودي)	
أقل من سنة واحدة	٢٦٤,٤١٤,٩٢١	٢٨٨,٠٨١,٤٤٤	
أكثر من سنة واحدة	٤٠,٥٩٣,٠٠٠	١٢٢,٥١٢,٠٠٠	
	٣٠٥,٠٠٧,٩٢١	٤١٠,٥٩٤,٠٤٤	

تم الإفصاح عن تكاليف التمويل المعترف بها كمصروف على القروض أعلاه في إيضاح ٣١.

شركة التنمية الغذائية (شركة مساهمة سعودية)
إيضاحات حول القوائم المالية الموحدة
 للسنة المنتهية في ٣١ ديسمبر ٢٠٢٣

٢٣. ذمم دائنة تجارية وذمم دائنة أخرى

٢٠٢٢ (بالريال السعودي)	٢٠٢٣ (بالريال السعودي)	إيضاح	
١٨٤,٢٢٨,٤٤٨	١٩٩,٧٣٥,٦٨١		ذمم دائنة تجارية
٥٦,١٩,٢٣٨	٢,٨٩٢,٩٢١		اوراق دفع
٤٩٢,٨٩٩	٣,٩٩٥,٧٠٤	٢٥	مطلوب إلى جهات ذات علاقة
٢٤٠,٧٤٠,٥٨٥	٢٠٦,٦٢٤,٣٠٦		

الذمم الدائنة التجارية غير مضمونة وعادة ما يتم دفعها خلال ٣ إلى ١٢ شهراً من الاعتراف. إن القيم الدفترية للذمم الدائنة التجارية مقارنة بقيمتها العادلة، بسبب طبيعتها قصيرة الأجل.

٢٤. مستحقات ومطلوبات أخرى

٢٠٢٢ (بالريال السعودي)	٢٠٢٣ (بالريال السعودي)	
٨٦,٠٠٤,١١٨	٩٩,٢٣,٨٠٣	تكاليف مستحقة متعلقة بالموظفين
٦٩,٥٠٢,١٤٣	٦٩,٢٦,٣٥٢	مصاريف مستحقة
٥,٥١٨,٦٧٤	٧,٤٠٨,٣٤٧	الخدمات المستحقة
٥,٧٨٢,٥٩٤	٤,٧٨٥,٢٥٨	دفعات مقدمة من العملاء
-	١,٤١٩,٢٥٥	فائدة مستحقة
٤,٧٩٦,٥٩٥	١٢,٠٠٠,٨٢٣	أخرى
١٧١,٦٠٤,١٢٤	١٩٣,٧٢٧,٥٠٨	

يتم عادةً سداد المصاريف المستحقة والتكاليف المستحقة المتعلقة بالموظفين والخدمات المستحقة خلال ١٢ شهراً من تاريخ التقرير. لذلك، فإن القيم الدفترية لهذه الأرصدة تعتبر مقارنة بقيمتها العادلة. أخرى تتضمن بشكل رئيسي ضريبة القيمة المضافة المستحقة.

شركة التنمية الغذائية (شركة مساهمة سعودية)

إيضاحات حول القوائم المالية الموحدة

للسنة المنتهية في ٣١ ديسمبر ٢٠٢٣

٢٥. معاملات وأرصدة مع جهات ذات علاقة

إن الشركة عضو في مجموعة من الشركات الشقيقة التي يتم التحكم بها بشكل مباشر أو غير مباشر من قبل شركة مجموعة الدباغ الغابضة، مساهم الأغلبية النهائية.

فيما يلي قائمة بالجهات ذات العلاقة التي توجد بينها وبين المجموعة معاملات وأرصدة جوهرية:

الجهة ذات العلاقة	طبيعة العلاقة
شركة مجموعة الدباغ الغابضة	الشركة الأم المالكة
الشركة العلمية الوطنية المحدودة	شركة شقيقة
شركة ساعد العالمية للاستقدام ("ساعد استقدام")	شركة شقيقة
شركة التقدم للخدمات البترولية المحدودة	شركة شقيقة
شركة الدكان المحدودة (دكان)	شركة شقيقة
شركة بترومين ("بترومين")	شركة شقيقة
شركة تصنيع الأغذية الممتازة والشركة التابعة لها	شركة زميلة
شركة الوقود الوطنية المحدودة	شركة شقيقة
شركة بترولوب للزيوت	شركة شقيقة
الشركة الوطنية لطول النقل	شركة شقيقة

الشركات الشقيقة هي منشآت تخضع لسيطرة مباشرة أو غير مباشرة أو تحت تأثير كبير من شركة مجموعة الدباغ الغابضة. خلال السنة المنتهية في ٣١ ديسمبر ٢٠٢٣ و ٢٠٢٢، تم إجراء عدد من المعاملات في سياق الأعمال الاعتيادية مع الشركات الشقيقة، والتي تستند إلى الأسعار وشروط العقد المتفق عليها بشكل متبادل بين الشركات التابعة وإدارة المجموعة. فيما يلي القيم الاجمالية لهذه المعاملات مع الشركات الشقيقة:

معاملات جهات ذات علاقة

	٢٠٢٣ (بالريال السعودي)	٢٠٢٢ (بالريال السعودي)
معاملة مع شركة شقيقة		
مبيعات لشركة شقيقة	(٨,٠٣٩,٥٦٣)	(١٢,٩٥٠,٧٩٩)
تكاليف الموظفين المدفوعة لشركة شقيقة	٢٨٩,١٥٧	٦٩٦,٤٦٤
إيجار	١,٧١٣,٩٣٨	٥٠٠,٠٠٠
الدفعات بالنيابة عن الشركة الأم وشركة شقيقة	١٤٠,١٨٤	١,٨١٦,٠٨٩
مشتريات من شركات شقيقة	٣١٧,٣١٤	٣٢١,٧٠٩
تحويل التزامات منافع الموظفين إلى جهة ذات علاقة	(١٣٥,٥٥٦)	(٢٨٠,١١٧)
تحويل التزامات منافع الموظفين من جهة ذات علاقة	٩,٧٨٨	٦٥,٧٠٧
تحويل إلى ممتلكات وألات ومعدات	(٧٦,٢٥١)	-

	٢٠٢٣ (بالريال السعودي)	٢٠٢٢ (بالريال السعودي)
معاملة مع شركة زميلة		
مبيعات لشركة زميلة	(٢٢,٣٣٥,٧١١)	(٣,١٤٣,٩٢٦)
أتعاب ادارة	١٣,٥٧٠,٨٧٢	٢,٥١١,١٤٠
مشتريات من شركة زميلة	٢,١٣٠,٤٦٥	-
إيجار	٤١٣,٧١٩	٧١,٢٦٥
أخرى	٢٤,٥٧٦	٩,٩٢٥

شركة التنمية الغذائية (شركة مساهمة سعودية) إيضاحات حول القوائم المالية الموحدة للسنة المنتهية في ٣١ ديسمبر ٢٠٢٣

تعويضات موظفي الإدارة الرئيسيين

٢٠٢٢ (بالريال السعودي)	٢٠٢٣ (بالريال السعودي)	
١٥,٨١٨,١٩٩	٢٢,٩١٧,٧٩٠	مكافآت
١,١٩٢,٤٤٣	٢,٠٤٥,٦٩١	مخصص التزامات منافع للموظفين

في ٣١ ديسمبر ٢٠٢٣، بلغ الرصيد المستحق لمكافآت كبار موظفي الإدارة ٠,٦٥ مليون ريال سعودي (١ مليون ريال سعودي في ٢٠٢٢).

يشمل كبار موظفي الإدارة مجلس الإدارة والمدير التنفيذي ورؤساء الأقسام. تشمل مكافآت موظفي الإدارة الرئيسيين في المجموعة الرواتب والمزايا غير النقدية والمساهمات في خطة المزايا المحددة بعد التوظيف.

أرصدة جهات ذات علاقة

الأرصدة الهامة في نهاية السنة الناتجة عن المعاملات مع الجهات ذات العلاقة، هي كما يلي:

مطلوب من جهات ذات علاقة (إيضاح ١٦)

٢٠٢٢ (بالريال السعودي)	٢٠٢٣ (بالريال السعودي)	
٢٩,٤٠٤,٤٢٤	٤٤,٠٢٦,٩٤٩	شركة تصنيع الأغذية الممتازة
٣,٧٤٤,٧٥٢	٣,٦٠٤,٥١٨	شركة مجموعة الدباغ القابضة
٣,٤٣٩,٧٦٦	٣,٨٠٧,٣١٤	دكان
١٠٢,٤٥٤	١٠٠,٢٠٠	الشركة العلمية الوطنية المحدودة
٣٢,٢٠٤	٣٢,٢٠٤	شركة التقدم للخدمات البترولية المحدودة
٣٦,٧٢٣,٦٠٠	٥١,٥٧١,٢٣٥	

مطلوب الى جهات ذات علاقة (إيضاح ٢٣)

٢٠٢٢ (بالريال السعودي)	٢٠٢٣ (بالريال السعودي)	
٤٣٥,٦٤٠	٣,٩٣٢,٨٠٠	شركة مصنع الأغذية الممتازة
٥٣,٩٩٦	١١,٧٩٨	ساعد
٣,٢٦٣	٥١,٨٢٦	بترولين
٤٩٢,٨٩٩	٣,٩٩٥,٧٠٤	

شركة التنمية الغذائية (شركة مساهمة سعودية) إيضاحات حول القوائم المالية الموحدة للسنة المنتهية في ٣١ ديسمبر ٢٠٢٣

٢٦. الزكاة وضريبة الدخل

مكونات وعاء الزكاة

تقدم الشركة وشركاتها التابعة المسجلة في المملكة العربية السعودية اقرارات الزكاة على أساس موحد. لكن، نتيجة لإضافة مساهم أجنبي جديد في شركة التنمية الزراعية و شركة تصنيع الأغذية الممتازة في عام ٢٠٢٢، أصبح دخلهم يخضع للزكاة وضريبة الدخل.

تتضمن العناصر الرئيسية لوعاء الزكاة ما يلي:

٢٠٢٢ (بالريال السعودي)	٢٠٢٣ (بالريال السعودي)	
٧٧٩,٤١٨,٩٠٥	١,٣٦٦,٢٧٢,٢٥٧	الموجودات غير المتداولة
٣٩١,١٦٩,٣٩٥	٥٥١,٣٧٥,٦٥٩	المطلوبات غير المتداولة
٣٥٦,٢٠٦,٥٥٩	٦١٤,٣٧٠,٥٣٨	الرصيد الافتتاحي لحقوق المساهمين
١,١٩٨,١٣٥	٦٩٩٩١,٠٢١	توزيعات ارباح مدفوعة
٧٧١٦,٤٦	٨,٧٤٤,١٧	إعانة حكومية
١٩٩,٨٩٦,٤٥٣	٩٩,١٩٥,٨٢١	صافي الربح قبل الزكاة

تم تعديل بعض هذه المبالغ للوصول إلى الزكاة المحملة للسنة.

الحركة في مخصص الزكاة

٢٠٢٢ (بالريال السعودي)	٢٠٢٣ (بالريال السعودي)	
٨,٦٣٧,٤٩٨	١٠,٧٣,٨٦٩	الرصيد الافتتاحي
٨,٩٩٧,٩٧٣	٦,٦٥٣,٨٣٩	مخصص للسنة
(١١٠,٢٢١)	(٢٧٦,٦٣٠)	دفع الزكاة المستردة من مساهم
(١,٨١٨,٤٣٥)	-	عكس مخصص
(٤,١٧١,٢٨٠)	(٨,٢٣٢,٧٠٨)	دفع
(١,٤٦١,٦٦٦)	-	استبعاد شركة تابعة
١٠,٠٧٣,٨٦٩	٨,٢٢٢,٣٧٠	الرصيد الختامي

الحركة في مخصص ضريبة الدخل:

٢٠٢٢ (بالريال السعودي)	٢٠٢٣ (بالريال السعودي)	
-	٤٣٨,٨٥٦	الرصيد الافتتاحي
٤٣٨,٨٥٦	٣,١١٠,٤٧٣	مخصص للسنة
-	(٤٢٩,٥٧٨)	دفع
٤٣٨,٨٥٦	٣,١١٩,٧٥١	الرصيد الختامي
١٠,٥١٢,٧٢٥	١١,٣٤٢,١٢١	مجموع الزكاة وضريبة الدخل المستحقة

شركة التنمية الغذائية (شركة مساهمة سعودية) إيضاحات حول القوائم المالية الموحدة للسنة المنتهية في ٣١ ديسمبر ٢٠٢٣

فيما يلي الزكاة وضريبة الدخل المحملة للسنة:

٢٠٢٢ (بالريال السعودي)	٢٠٢٣ (بالريال السعودي)	
		الزكاة
٨,٩٩٧,٩٧٣	٥,٥٩٨,٠٢٥	متعلقة بالعام الحالي
(١,٨١٨,٤٣٥)	١,٠٥٥,٨١٤	متعلقة بالعام السابق (الاعوام السابقة)
		ضريبة الدخل
٤٣٨,٨٥٦	٣,١١٩,٧٥٠	متعلقة بالعام الحالي
-	(٩,٢٧٧)	متعلق بالعام السابق
٧,٦١٨,٣٩٤	٩,٧٦٤,٣١٢	مجموع الزكاة وضريبة الدخل المعترف بها في العام الحالي

أرصدة ضريبة مؤجلة

لم يتم الاعتراف بتعديل الضريبة المؤجلة في السنة الحالية حيث أن التأثير ليس جوهرياً على القوائم المالية الموحدة.

وضع الربوط النهائية

في عام ٢٠١٩، قدمت شركة مجموعة الدباغ القابضة، الشركة الأم النهائية، خطاب تعهد بموجبه جميع الالتزامات المتعلقة بربط الزكاة الإضافي حتى تاريخ إدراج الشركة في السوق المالية السعودية (تداول) وهو في ٤ أغسطس ٢٠٢١، وسيتم تعويض الشركة من قبل شركة مجموعة الدباغ القابضة.

في عام ٢٠١٩، حصلت الشركة على موافقة من هيئة الزكاة والضريبة والجمارك لتقديم اقرار زكاة موحد للشركة والشركات التابعة لها؛ شركة التنمية الزراعية وشركة مصنع الأغذية الممتازة وشركة تلال الصحراء للخدمات البيطرية. أنهت الشركة ربطها الزكوي لدى الهيئة حتى عام ٢٠١٠. وقد قدمت الشركة اقرارات زكاة موحدة حتى عام ٢٠٢١ وقدمت اقرار زكاة غير موحد لعام ٢٠٢٢ لأن شركاتها التابعة ليست مملوكة بنسبة ١٠٠٪.

وقد استلمت الشركة والشركات التابعة لها عدة ربوط بالتزام زكاة إضافي تطالب بها الهيئة بزكاة للسنوات من ٢٠١٥ إلى ٢٠١٨، حيث إما تم الاعتراض عليها أو دفعها مع الاعتراض من قبل الشركة والشركات التابعة لها. وبلغ إجمالي مبلغ الزكاة الإضافية التي طالبت بها الهيئة والتي تم دفعها قيد الاعتراض ٤,٧ مليون ريال سعودي و ٠,٩٨ مليون ريال سعودي على التوالي. لم يتم إصدار التقييم النهائي للشركة وشركاتها التابعة للسنوات من ٢٠١٩ إلى ٢٠٢٢ من قبل هيئة الزكاة والضريبة والجمارك.

٢٧. الإيرادات

تستمد المجموعة إيراداتها في وقت معين من بيع المنتجات للعملاء ومن العقود المبرمة مع العملاء لنقل البضائع والخدمات بمرور الوقت. ويتناسب هذا مع بيانات الإيرادات التي يتم الافصاح عنها لكل قطاع (انظر ايضاح ٣٦).

٢٠٢٢ (بالريال السعودي)	٢٠٢٣ (بالريال السعودي)	
١,٧٠٠,٠٥٧,٨٥٨	٢,٠٣٧٩,٠٢,٤٠	في نقطة زمنية محددة (المنتجات الغذائية والزراعية) *
٢٦,٩٨٣,٨٨٧	٥٥,١٩٠,٧٦٧	بمرور الوقت (إنشاء مزارع الدواجن) *
١,٧٢٧,٠٤١,٧٤٥	٢,٠٩٣,٠٩٢,٨٠٧	

* راجع إيضاح ٣٦ للحصول على تفاصيل إضافية للإيرادات حسب المناطق الجغرافية المختلفة.

شركة التنمية الغذائية (شركة مساهمة سعودية)

إيضاحات حول القوائم المالية الموحدة

للسنة المنتهية في ٣١ ديسمبر ٢٠٢٣

٢٨. تكلفة المبيعات

٢٠٢٢ (بالريال السعودي)	٢٠٢٣ (بالريال السعودي)	إيضاح	
٨٢٥,٨٦٨,٩٢٨	٩٩٤,٩٤٠,٣٢٤		مواد مستهلكة
٢٦٨,٨٢٦,٢٠١	٣١٠,١٩٥,٧٧٧		تكاليف متعلقة بالموظفين
٤٩,٥٠٣,٦٦٩	٨٠,٥٠٤,٧٩٩		نقل وسفر
٥٧,٢١٦,٦٠٠	٦٦,٤٧٠,٣٩١	٧	استهلاك أصول حق الاستخدام
٣٤,٠٠٧,٦٢٩	٤٧,٠٩٤,٣٤٦		منافع
١٦,٣٧٤,٨٨٩	٢٨,١١٣,٨٢٨	٦	استهلاك ممتلكات وألات ومعدات
١٥,٩٩٧,٤٦١	١٧,٨٧٩,٧٢٠		إيجار
٩,٠٢٦,٧٨١	٩,٦٩٣,٨١١		اصلاح وصيانة
٦,٧٨٧,٤٦٠	-		مصارييف المعالجة الخارجية
٢٣,٢٤٤,٤٨٩	٤٣,٤٢٧,٠٠٠		أخرى
١,٣٠٦,٨٥٣,٦٧٧	١,٥٩٨,٣١٩,٩٩٦		

٢٩. مصاريف البيع والتوزيع

٢٠٢٢ (بالريال السعودي)	٢٠٢٣ (بالريال السعودي)	إيضاح	
٩٥,٩٧٣,٦٤٥	١٠٩,٤٣٤,٢٨٣		تكاليف متعلقة بالموظفين
٣٤,٣٢٨,٨٠٠	٤٠,٠٢٤,٣١٥		نقل وسفر
٢,٥٥٣,٤٠٧	٢٧,٩٢٩,١٠٢		اعلان وترويج مبيعات
٢٤,٦٢٣,٩٥١	٢٥,٧٠٥,٨٧٩	٧	استهلاك أصول حق الاستخدام
١٩,٤٣٩,٠٥٢	١٧,١٥٤,٨٠٩		عمولة مبيعات
٤,٥٧٧,٩٦٦	٦,٤٢٥,٤٥٥	٦	استهلاك ممتلكات وألات ومعدات
٣,٦٧٨,٣٧٠	٤,٨٩٨,٥٦٣		إيجار
١٤,٥٩٤,٦٧٥	١٩,٩٨١,٢٦٥		أخرى
٢١٧,٧٦٩,٨٦٦	٢٥١,٥٥٣,٧٧١		

شركة التنمية الغذائية (شركة مساهمة سعودية)

إيضاحات حول القوائم المالية الموحدة

للسنة المنتهية في ٣١ ديسمبر ٢٠٢٣

٣٠. مصاريف إدارية وعمومية

٢٠٢٢ (بالريال السعودي)	٢٠٢٣ (بالريال السعودي)	إيضاح	
٧٢,٨٨٦,٣٩٠	٧٢,٦٤٩,٧٦٢		تكاليف متعلقة بالموظفين
١٠,٣٤٩,٨٧٠	٢٠,٨٥٧,٨٥٠		أتعاب مهنية
٣,٠١٢,٣٠١	٤,٦٦٤,٦٣٥		تكاليف البنية التحتية لتكنولوجيا المعلومات
٢,٨٤١,٥١٧	٣,١٨٠,٩٣١	٧	استهلاك أصول حق الاستخدام
٣,٦١٥,٢٥٣	٣,٧٦٠,١٥٢		نقل وسفر
٢,٥٥٩,٢٧٤	٢,١١٠,٨٤٩		إيجار
١,٢٨٠,٢٩٦	٢,٦٧,٤٨٢		مكافآت المدراء
٤٩١,١٣٧	٣٦٧,١٩٣	٦	استهلاك ممتلكات وآلات ومعدات
٦,٩٧٢,٣٣٤	٦,٥٠٣,٩٦٧		أخرى
١٠٤,٠٠٨,٣٧٢	١١٦,٦٦٢,٨٢١		

٣١. تكاليف تمويل

٢٠٢٢ (بالريال السعودي)	٢٠٢٣ (بالريال السعودي)	إيضاح	
١٥,٣٠٢,٢٠٤	١٩,٩٢٠,٤٩٩	٧	فائدة على التزامات ايجار
١٢,٦٠٣,١٨٣	٨,٣٥٢,٢٦١		تكاليف التمويل على القروض الإسلامية
٣,٢٦٤,٠٧٨	٢,٦٤٦,٥٥٥		أخرى
٣١,١٦٩,٤٦٥	٣٠,٩١٤,٤١٥		

أخرى تتضمن بشكل رئيسي مصاريف بنكية.

شركة التنمية الغذائية (شركة مساهمة سعودية)

إيضاحات حول القوائم المالية الموحدة

للسنة المنتهية في ٣١ ديسمبر ٢٠٢٣

٣٢. التزامات وارتباطات محتملة

التزامات وارتباطات محتملة

كما في ٣١ ديسمبر، لدى المجموعة اللاتزامات التالية:

٢٠٢٢ (بالريال السعودي)	٢٠٢٣ (بالريال السعودي)	
١٤٤,٨٠٢,٠٤٤	١٤٠,٨١٦,٨٨٩	التزامات رأسمالية

كما في ٣١ ديسمبر، لدى المجموعة اللاتزامات التالية:

٢٠٢٢ (بالريال السعودي)	٢٠٢٣ (بالريال السعودي)	
٢٧٨,٤٧٨,٢٩٧	٢٢٢,٢٥٢,٣٤٧	اعتمادات مستنديه
٢٧٩٣,٤٣٨	٢,١١٣,٤٣٨	خطابات ضمان

كان لدى المجموعة الحصة التالية من المطلوبات المحتملة والالتزامات في شركة زميلة.

٢٠٢٢ (بالريال السعودي)	٢٠٢٣ (بالريال السعودي)	
٦,٥٣,٩٣٨	٥١,٧١٣	التزامات رأسمالية
١,٣,٢,٨٣	-	اعتمادات مستنديه
١١٩,٤٥٨	٣١٩,٤٥٨	خطابات ضمان

عقود إيجار قصيرة الأجل

كما في ٣١ ديسمبر ٢٠٢٣، بلغت التزامات الإيجار قصيرة الأجل ٠,٢ مليون ريال سعودي (١,٠ مليون ريال سعودي في ٢٠٢٢).

٣٣. اتعاب المراجعين

٢٠٢٢ (بالريال السعودي)	٢٠٢٣ (بالريال السعودي)	
١,٣٥٠,٠٠٠	١,٣٢٠,٠٠٠	اتعاب المراجعة للشركة وشركاتها التابعة
٢٥,٠٠٠	٢٥,٠٠٠	اتعاب الخدمات غير المراجعة
١,٣٧٥,٠٠٠	١,٣٤٥,٠٠٠	

شركة التنمية الغذائية (شركة مساهمة سعودية)

إيضاحات حول القوائم المالية الموحدة

للسنة المنتهية في ٣١ ديسمبر ٢٠٢٣

٣٤. الأدوات المالية

قياس القيمة العادلة للأدوات المالية

(أ) قياسات القيمة العادلة المعترف بها

تمثل القيمة العادلة السعر الذي يتم استلامه عند بيع أصل أو دفعه عند تحويل التزام خلال تعاملات منظمة بين أطراف مشاركة في السوق في تاريخ القياس في أصل المبلغ، أو في حالة عدم وجوده في السوق الأكثر فائدة الذي يمكن المجموعة الوصول إليه في ذلك التاريخ. تعكس القيمة العادلة للالتزام مخاطر عدم الأداء.

عند قياس القيمة العادلة للأصل أو الالتزام، تستخدم المجموعة بيانات السوق التي يمكن ملاحظتها إلى أقصى حد ممكن. يتم تصنيف القيمة العادلة في مستويات مختلفة في تسلسل القيمة العادلة بناءً على المدخلات المستخدمة في طرق التقييم كما يلي:

- المستوى الأول – أسعار مدرجة (بدون تعديل) في أسواق نشطة لموجودات ومطلوبات مماثلة.
- المستوى الثاني: مدخلات غير الأسعار المدرجة ضمن المستوى ١ والتي يمكن ملاحظتها للموجودات أو المطلوبات، إما مباشرة (أي كأسعار) أو بشكل غير مباشر (أي مشتقة من الأسعار).
- المستوى الثالث: مدخلات للموجودات أو المطلوبات التي لا تستند إلى بيانات السوق التي يمكن ملاحظتها (المدخلات غير القابلة للملاحظة).

(ب) تسلسل القيمة العادلة

٣١ ديسمبر ٢٠٢٣

المستوى ٣ (بالريال السعودي)	المستوى ٢ (بالريال السعودي)	المستوى ١ (بالريال السعودي)	المجموع (بالريال السعودي)	التكلفة المطفأة (بالريال السعودي)	القيمة العادلة من خلال الدخل الشامل الآخر (بالريال السعودي)	الموجودات المالية
٧٧٣,٩٨٣	-	-	٧٧٣,٩٨٣	-	٧٧٣,٩٨٣	أسهم غير مدرجة
-	-	-	٢٣٨,٨٢٤,٢١٨	٢٣٨,٨٢٤,٢١٨	-	ذمم مدينة تجارية ومديون آخرون
-	-	-	٢١٩٢,٩٧٠	٢١٩٢,٩٧٠	-	أصول العقود
-	-	-	١١٠,٣٢,٧٠	١١٠,٣٢,٧٠	-	النقد وما في حكمه
-	-	-	١٦,٨٧٥,٠٥٥	١٦,٨٧٥,٠٥٥	-	الإعانات الحكومية، وذمم مدينة للموظفين وذمم مدينة أخرى
٧٧٣,٩٨٣	-	-	٣٨٩,٤٢٨,٨٩٦	٣٨٨,٦٥٤,٩١٣	٧٧٣,٩٨٣	مجموع الموجودات المالية

٣١ ديسمبر ٢٠٢٢

المستوى ٣ (بالريال السعودي)	المستوى ٢ (بالريال السعودي)	المستوى ١ (بالريال السعودي)	المجموع (بالريال السعودي)	التكلفة المطفأة (بالريال السعودي)	القيمة العادلة من خلال الدخل الشامل الآخر (بالريال السعودي)	الموجودات المالية
٧٧٣,٩٨٣	-	-	٧٧٣,٩٨٣	-	٧٧٣,٩٨٣	أسهم غير مدرجة
-	-	-	١٩٧,٨٨٢,٣٠٠	١٩٧,٨٨٢,٣٠٠	-	ذمم مدينة تجارية ومديون آخرون
-	-	-	١١,٣٥٨,٢٠٤	١١,٣٥٨,٢٠٤	-	أصول العقود
-	-	-	٢٦٧,٠٤٨,٠٨٥	٢٦٧,٠٤٨,٠٨٥	-	النقد وما في حكمه
-	-	-	١٤,٢٧,٩٥٦	١٤,٢٧,٩٥٦	-	الإعانات الحكومية، وذمم مدينة للموظفين وذمم مدينة أخرى
٧٧٣,٩٨٣	-	-	٤٩١,٣٣٣,٥٢٨	٤٩٠,٥٥٩,٥٤٥	٧٧٣,٩٨٣	مجموع الموجودات المالية

شركة التنمية الغذائية (شركة مساهمة سعودية) إيضاحات حول القوائم المالية الموحدة للسنة المنتهية في ٣١ ديسمبر ٢٠٢٣

إن القيمة الدفترية لجميع الموجودات المالية المصنفة بالتكلفة المطفأة مقارنة بقيمتها العادلة في تاريخ كل تقرير.

تتضمن المطلوبات المالية القروض والذمم التجارية الدائنة ومطلوبات العقد والمطلوبات المستحقة والمطلوبات الأخرى والتزامات الإيجار. كما في ٣١ ديسمبر ٢٠٢٢ و ٢٠٢١، تم قياس جميع المطلوبات المالية بالتكلفة المطفأة. القيم الدفترية للمطلوبات المالية بالتكلفة المطفأة تقارب قيمتها العادلة.

تقنية التقييم

بالنسبة للأسهم غير المدرجة، يتم استخدام تحليل التدفقات النقدية المخصومة لتحديد القيمة العادلة.

ج) عملية التقييم

يضم قسم الشؤون المالية للمجموعة فريقًا يقوم بتقييم الأدوات المالية المطلوبة لأغراض إعداد التقارير المالية، بما في ذلك المستوى ٣ من القيم العادلة. ويرفع هذا الفريق تقاريره مباشرة إلى المدير المالي. يتم استخلاص وتقييم المدخلات من المستوى رقم الرئيسية من قبل المجموعة بناء على:

- التدفق النقدي المتوقع من استبعاد استثمار.
- يعتمد عامل نمو أرباح الأسهم غير المدرجة على معدل النمو الفعلي للشركة المستثمر فيها حتى تاريخ استبعادها.

هيكل إدارة المخاطر

تقع على عاتق إدارة المجموعة المسؤولية الكاملة عن إنشاء إطار عمل إدارة المخاطر في المجموعة والإشراف عليه.

تُوضع سياسات إدارة المخاطر بالمجموعة من أجل تحديد المخاطر التي تواجهها المجموعة وتحليلها بهدف وضع الحدود والضوابط المناسبة للمخاطر ولمراقبة المخاطر والالتزام بالحدود. وتخضع سياسات إدارة المخاطر وأنظمتها للمراجعة الدورية بغرض دراسة التغييرات في أحوال السوق وأنشطة المجموعة. تسعى المجموعة، من خلال معايير وإجراءات التدريب والإدارة، المحافظة على بيئة رقابية مسؤولة وبناءة يكون فيها جميع الموظفين على دراية بأدوارهم والتزاماتهم.

تقوم لجنة المراجعة بالإشراف على الكيفية التي تراقب بها الإدارة للامتثال لسياسات وإجراءات إدارة المخاطر في المجموعة، ومراجعة مدى كفاية إطار إدارة المخاطر فيما يتعلق بالمخاطر التي تواجهها المجموعة. وتقوم لجنة المراجعة الداخلية في المجموعة بمساعدة لجنة المراجعة من خلال دورها الإشرافي. ويقوم قسم المراجعة الداخلية بإجراء مراجعات منتظمة ومخصصة لضوابط وإجراءات إدارة المخاطر، والتي يتم رفع نتائجها إلى لجنة المراجعة. لا توجد تغييرات على سياسات إدارة المخاطر للمجموعة خلال العام. تراقب المجموعة بشكل مستمر السيناريو المتطور وأي تغيير في سياسات إدارة المخاطر سوف ينعكس في فترات التقرير المستقبلية.

تتعرض المجموعة للمخاطر التالية الناشئة من الأدوات المالية:

- مخاطر الائتمان
- مخاطر السيولة؛
- مخاطر السوق (مخاطر العملات والقيمة العادلة والتدفقات النقدية ومخاطر الفائدة ومخاطر الأسعار)

شركة التنمية الغذائية (شركة مساهمة سعودية)

إيضاحات حول القوائم المالية الموحدة

للسنة المنتهية في ٣١ ديسمبر ٢٠٢٣

(أ) مخاطر الائتمان

تنشأ مخاطر الائتمان من النقد وما في حكمه، ومخاطر التعرضات الائتمانية للعملاء، بما في ذلك الذمم المدينة القائمة من الأطراف الأخرى.

مخاطر الائتمان هي مخاطر عدم قدرة الطرف الأخر بما في ذلك الجهات ذات العلاقة على الوفاء بالتزاماته التعاقدية مما يؤدي إلى خسارة مالية للمجموعة. تبنت للمجموعة سياسة التعامل فقط مع الجهات ذات الجدارة الائتمانية، بما في ذلك الجهات ذات العلاقة، والحصول على ضمانات كافية، عند الحاجة، كوسيلة لتخفيف مخاطر الخسارة المالية الناجمة عن التخلف عن السداد. يتم مراقبة تعرض المجموعة للمخاطر التي تتعامل معها بشكل مستمر ويتم توزيع القيمة الإجمالية للمعاملات مع الجهات المعتمدة التي تتعامل معها. يتم التحكم في التعرض لمخاطر الائتمان من خلال حدود الطرف المقابل التي يتم وضعها وفقاً للحدود الموضوعية من قبل الإدارة. راجع إيضاح رقم ١٦ لتركز مخاطر الائتمان على الذمم المدينة التجارية.

تشمل الذمم المدينة التجارية عدد كبير من العملاء. يتم إجراء تقييم الائتمان بشكل مستمر حسب الحالة المالية للذمم المدينة وعند الحاجة يتم شراء تغطية تأمين للائتمان.

يُفترض حدوث زيادة كبيرة في مخاطر الائتمان إذا تأخر المدين عن سداد دفعة تعاقدية لأكثر من ٣٠ يوماً. يحدث التخلف عن السداد في الذمم المدينة التجارية عندما يفشل الطرف المقابل في سداد مدفوعات تعاقدية خلال ٩٠ يوماً من تاريخ استحقاقها. يتم شطب الموجودات المالية عندما لا يكون هناك توقع معقول باستردادها، مثل فشل المدين في الدخول في خطة السداد مع المجموعة. تصنف المجموعة بعض الذمم المدينة للشطب عندما يفشل المدين في سداد مدفوعات تعاقدية تزيد عن ٧٢ يوماً بعد تاريخ الاستحقاق. في حالة شطب الذمم المدينة، تستمر المجموعة في اجراءات الإنفاذ لمحاولة استرداد الذمم المدينة المستحقة. عند إجراء عمليات الاسترداد، يتم الاعتراف بها مباشرة في قائمة الدخل الشامل الموحدة.

إن تعرض المجموعة لمخاطر الائتمان في تاريخ التقرير هو كما يلي:

٢٠٢٢ (بالريال السعودي)	٢٠٢٣ (بالريال السعودي)	
٢٥٤,٦٢,٣٥٧	١٠٤,٥٩٩,٤٤٦	النقد لدى البنوك
١٦١,٥٨,٧٠٠	١٨٧,٢٥٢,٩٨٣	الذمم المدينة التجارية والمديون الآخرون، صافي - الأطراف الثالثة
٣٦,٧٢,٣,٦٠٠	٥١,٥٧١,٢٣٥	الذمم المدينة التجارية والمديون الآخرون - جهات ذات علاقة
١١,٣٥٨,٢٠٤	٢١,٩٢٢,٩٧٠	أصل العقد
١٤,٢٧,٩٥٦	١٦,٨٧٥,٠٥٥	الإعانات الحكومية، وذمم مدينة للموظفين وذمم مدينة أخرى (مشمولة ضمن الدفعات المقدمة والذمم المدينة الأخرى)
٤٧٧,٥٧٣,٨١٧	٣٨٢,٢٢١,٦٨٩	

تستخدم المجموعة نموذج «خسارة الائتمان المتوقعة»، التلغلي لقياس خسارة انخفاض قيمة الموجودات المالية. يتم إيداع النقد لدى البنوك لدى بنوك ذات تصنيف ائتماني جيد. تعتبر الإعانات الحكومية وأصول العقد والذمم المدينة للموظفين والأرصدة المدينة الأخرى ذات مخاطر ائتمانية منخفضة؛ لذلك، تم استخدام نموذج الخسارة المتوقعة لمدة ١٢ شهراً لتقييم انخفاض القيمة. بناءً على تقييم الإدارة لانخفاض في القيمة، لا يوجد مخصص مطلوب فيما يتعلق بهذه الأرصدة لجميع السنوات المعروضة.

بالنسبة للذمم التجارية المدينة، تطبق المجموعة النهج المبسط لتكوين مخصص للخسائر الائتمانية المتوقعة المنصوص عليها في المعيار الدولي للتقرير المالي رقم ٩، والذي يسمح باستخدام مخصص الخسارة المتوقعة طوال العمر لجميع الذمم المدينة التجارية على أساس مصفوفة المخصص. لقياس خسائر الائتمان المتوقعة، تم تجميع الذمم المدينة التجارية بناءً على خصائص مخاطر الائتمان المشتركة والأيام التي تجاوزت فيها تاريخ استحقاقها.

شركة التنمية الغذائية (شركة مساهمة سعودية) إيضاحات حول القوائم المالية الموحدة للسنة المنتهية في ٣١ ديسمبر ٢٠٢٣

تأخذ مصفوفة المخاطر المخصصة في الاعتبار الخبرة التاريخية في خسارة الائتمان ويتم تعديلها بمتوسط معدلات الاسترداد السابقة. يتم أخذ نسب الخسائر السابقة بالاعتبار لظهور المعلومات الحالية والتطلعية عوامل الاقتصاد الكلي التي تؤثر على قدرة العملاء على سداد المستحقات.

إن أرصدة الذمم المدينة التجارية من الجهات ذات العلاقة هي من الشركات التابعة للمجموعة التي تتشارك في مساهم الأغلبية. بناء على تقييم الإدارة للانخفاض في القيمة، لا يوجد مخصص مطلوب فيما يتعلق بهذه الأرصدة لجميع الفترات المعروضة حيث تعتبر ذات مخاطر ائتمانية منخفضة.

راجع الإيضاح رقم ١٦ لمعرفة خسائر انخفاض قيمة الموجودات المالية المعترف بها في قائمة الربح أو الخسارة والدخل الشامل الآخر الموحدة.

ب) مخاطر السيولة

تقع المسؤولية النهائية عن إدارة مخاطر السيولة على عاتق مجلس الإدارة الذي وضع خطة ملائمة لإدارة مخاطر السيولة لإدارة متطلبات المجموعة القصيرة والطويلة الأجل ومتطلبات إدارة السيولة. تدوير المجموعة مخاطر السيولة من خلال الاحتفاظ باحتياطات كافية وتسهيلات بنكية وتسهيلات قروض احتياطية من خلال مراقبة التدفقات النقدية المتوقعة والفعلية بشكل مستمر ومطابقة تواريخ استحقاق الموجودات والمطلوبات المالية.

توضح الجداول التالية الاستحقاق التعاقدى المتبقي لمطلوبات المجموعة المالية غير المشتقة مع فترات سداد متفق عليها. تم إعداد الجداول بناء على التدفقات النقدية غير المخصصة للمطلوبات المالية بناء على أقرب تاريخ للتسديد يمكن أن يطلب من المجموعة.

القيمة الدفترية	المجموع	أكثر من ١٢ شهرا	خلال ١٢ شهراً	٣١ ديسمبر ٢٠٢٣
٤١٠,٥٩٤,٠٤٤	٤٤٠,١٤٤,٦٠٧	١٤٦,٩٦,٢٧٦	٢٩٤,٠٤٨,٣٣١	قروض
٢٦,٦٢٤,٣٦	٢٦,٦٢٤,٣٦	-	٢٦,٦٢٤,٣٦	ذمم دائنة تجارية وذمم دائنة أخرى
٤١٠,٤٤٢,٧٢٤	٥٠٨,١٥,٦٢٥	٣٩٩,٨٥٣,٤٠٩	١٠٨,١٦٢,٢١٦	التزامات ايجار
١٨٨,٩٤٢,٢٥٠	١٨٨,٩٤٢,٢٥٠	-	١٨٨,٩٤٢,٢٥٠	مستحقات ومطلوبات أخرى
١,٢١٦,٦٠٣,٣٢٤	١,٣٤٣,٧٢٦,٧٨٨	٥٤٥,٩٤٩,٦٨٥	٧٩٧,٧٧٧,١٠٣	

القيمة الدفترية	المجموع	أكثر من ١٢ شهرا	خلال ١٢ شهراً	٣١ ديسمبر ٢٠٢٢
٣٠,٥٠٠,٧٩٢١	٣١٤,٦٠٣,٨٠٧	٤٧,١٤٨,١١٤	٢٦٧,٤٥٥,٦٩٣	قروض
٢٤,٧٤٠,٥٨٥	٢٤,٧٤٠,٥٨٥	-	٢٤,٧٤٠,٥٨٥	ذمم دائنة تجارية
٣٢,١٤٣,٢٧٢	٣٨٨,٥٢٢,٧٩٩	٣٠٤,٧٠٤,٢٥٤	٨٣,٨١٨,٥٤٥	التزامات ايجار
١٦٥,٨٢١,٥٣٠	١٦٥,٨٢١,٥٣٠	-	١٦٥,٨٢١,٥٣٠	مستحقات ومطلوبات أخرى
١,٠٣١,٧١٣,٣٠٨	١,١٠٩,٦٨٨,٧٢١	٣٥١,٨٥٢,٣٦٨	٧٥٧,٨٣٦,٣٥٣	

تدار مخاطر السيولة من خلال المراقبة المنتظمة على توفر الأموال الكافية والتسهيلات البنكية والتسهيلات الائتمانية الأخرى للوفاء بالالتزامات المستقبلية للمجموعة. راجع إيضاح ٢٢ عن التسهيلات الائتمانية غير المستخدمة والإيضاح ١٨ لإغلاق المركز النقدي للمجموعة. تتطلب شروط المبيعات التي تتبناها المجموعة أن يتم دفع المبالغ إما نقداً عند التسليم أو على أساس الشروط.

شركة التنمية الغذائية (شركة مساهمة سعودية) إيضاحات حول القوائم المالية الموحدة للسنة المنتهية في ٣١ ديسمبر ٢٠٢٣

(ج) مخاطر السوق

مخاطر السوق هي مخاطر التغيرات في أسعار السوق، مثل أسعار العمولة وأسعار الأسهم وأسعار صرف العملات الأجنبية والتي قد تؤثر على إيرادات المجموعة. ويتمثل الغرض من إدارة مخاطر السوق في إدارة التعرض لمخاطر السوق والسيطرة عليها في ضوء المعطيات المقبولة مع تحسين العائدات. مخاطر السوق هي مخاطر تقلب القيمة العادلة أو التدفقات النقدية المستقبلية لأداة مالية نتيجة للتغيرات في معدلات أرباح السوق أو أسعار السوق للأوراق المالية بسبب التغير في التصنيف الائتماني للمصدر أو الأداة المالية، أو التغير في معنويات السوق وأنشطة المضاربة والعرض والطلب على الأوراق المالية والسيولة في السوق. تتعرض المجموعة لمخاطر السوق في شكل مخاطر أسعار العمولة ومخاطر العملات الأجنبية كما هو موضح أدناه. لم يطرأ أي تغيير على تعرض المجموعة لمخاطر السوق أو الطريقة التي يتم بها إدارة هذه المخاطر وقياسها.

(أ) مخاطر العملات

تقوم المجموعة بإجراء معاملات بالعملات الأجنبية وبشكل رئيسي بالريال السعودي والدرهم الإماراتي والدينار البحريني واليورو والدولار الأمريكي. وبالتالي، تنشأ التعرضات لتقلبات أسعار الصرف. ونتيجة لذلك، فإنه يخضع لمخاطر العملات الأجنبية بسبب التغيرات في أسعار الصرف، والتي ستؤثر على تكاليف معاملات المجموعة وموجوداتها ومطلوباتها المالية.

تعتقد الإدارة أنه لا توجد مخاطر العملات الناشئة عن المعاملات في العملات التي يرتبط بها الريال السعودي. تخضع عملية تعرض المجموعة لمخاطر العملة الناشئة عن العملات التي لم يتم ربط الريال السعودي بها للمراقبة من قبل الإدارة. إن صافي الموجودات المالية والمطلوبات المالية الرئيسية العائدة للمجموعة والمقومة بعملات أجنبية، والتي تعرضها لمخاطر صرف العملات الأجنبية كما في:

٢٠٢٢ (بالريال السعودي)	٢٠٢٣ (بالريال السعودي)	المطلوبات المالية القروض (عملة اليورو)
٤٠,٥٩٣,٠٠٠	١٢٢,٥١٢,٠٠٠	

ستزداد / ستتناقص الموجودات والمطلوبات المالية للمجموعة بمبلغ ١,٢٣ مليون ريال سعودي (٠,٤١ مليون ريال سعودي في ٢٠٢٢) إذا ارتفعت / انخفضت قيمة عملة اليورو بنسبة ١٪.

(٢) مخاطر أسعار الفائدة

مخاطر أسعار الفائدة هي التعرض لمخاطر مختلفة مرتبطة بتأثير التقلبات في أسعار الفائدة السائدة على المركز المالي للمجموعة والتدفقات النقدية. تدير المجموعة مخاطر أسعار الفائدة من خلال المراقبة المنتظمة لأسعار الفائدة لأدواتها المالية التي تخضع للفائدة. إن التزامات المجموعة التي تخضع للفائدة، والتي هي بشكل رئيسي قروض بنكية، هي بأسعار فائدة متغيرة، والتي تخضع لإعادة التسعير. تراقب الإدارة التغيرات في أسعار الفائدة وتعتقد أن مخاطر القيمة العادلة على المجموعة ليست جوهرياً. لا توجد موجودات مالية تخضع للفوائد في نهاية فترة التقرير.

فيما يلي بيان بأسعار الفائدة للأدوات المالية المحملة بفائدة للمجموعة، حسبما أعلنتها إدارة المجموعة:

٢٠٢٢ (بالريال السعودي)	٢٠٢٣ (بالريال السعودي)	المطلوبات المالية، بشكل أساسي القروض
٣٠,٥٠٧,٩٢١	٤١,٥٩٤,٠٤٤	

شركة التنمية الغذائية (شركة مساهمة سعودية) إيضاحات حول القوائم المالية الموحدة للسنة المنتهية في ٣١ ديسمبر ٢٠٢٣

يتأثر الربح أو الخسارة بزيادة/ انخفاض مصاريف الفوائد نتيجة للتغيرات في أسعار الفائدة على القروض. يوضح الجدول التالي الحساسية للتغيير المعقول المحتمل في سعر الفائدة على ربح المجموعة قبل الزكاة، من خلال تأثير معدل الافتراض المتغير:

٢٠٢٢ (بالريال السعودي)	٢٠٢٣ (بالريال السعودي)	
٣١١,٦٩٥	٣٠٩,١٤٤	معدل الفائدة - زيادات بنسبة ١٠٠ نقطة أساس
٣١١,٦٩٥	٣٠٩,١٤٤	معدل الفائدة - انخفاضات بنسبة ١٠٠ نقطة أساس

(٣) مخاطر الأسعار

مخاطر السعر هي مخاطر تقلب القيمة العادلة أو التدفقات النقدية المستقبلية للأداة المالية بسبب التغيرات في أسعار السوق (بخلاف تلك الناشئة عن مخاطر أسعار العملات الخاصة أو مخاطر العملة) سواء كانت هذه التغيرات ناتجة عن عوامل خاصة بالأدوات المالية الفردية أو جهة إصدارها، أو العوامل التي تؤثر على جميع الأدوات المالية المماثلة المتداولة في السوق. ليس لدى المجموعة أي أدوات مالية معرضة لمخاطر الأسعار.

إن تعرض المجموعة لمخاطر تغير أسعار اسهم حقوق ملكية ناشيء من الاستثمارات التي تحتفظ بها المجموعة والمصنفة في قائمة المركز المالي الموحدة بالقيمة العادلة من خلال الدخل الشامل الآخر. إن التقلبات المحتملة في قيمة الاستثمار ليست جوهرية على القوائم المالية الموحدة للمجموعة.

(د) إدارة رأس المال

إن الهدف الأساسي من إدارة رأس مال المجموعة هو التأكد من أنها تحافظ على نسب رأس مال جيدة من أجل دعم أعمالها وزيادة العائد على المساهمين. يشمل هيكل رأس المال جميع مكونات حقوق الملكية التي يبلغ مجموعها ٦١٨,٨ مليون ريال سعودي في ٣١ ديسمبر ٢٠٢٣ (٦١٤,٣ مليون ريال سعودي في ٢٠٢٢) المنسوبة إلى مالكي الشركة. تقوم المجموعة بإدارة هيكل رأس مالها وتقوم بتعديلات عليه في ضوء التغيرات في الظروف الاقتصادية. للمحافظة على هيكل رأس المال أو تعديله، يجوز للمجموعة تعديل دفعات توزيعات الأرباح للمساهمين أو إعادة رأس المال للمساهمين أو إصدار حصص جديدة.

تقوم الشركة والشركات التابعة لها بمراقبة رأس المال على أساس نسبة المديونية. يتم حساب هذه النسبة على أساس صافي الدين مقسومًا على إجمالي رأس المال.

٢٠٢٢ (بالريال السعودي)	٢٠٢٣ (بالريال السعودي)	
٣٠٨,٤٢٨,٩٥٦	٤١٠,٥٩٤,٠٤٤	قروض
٣٢٠,١٤٣,٢٧٢	٤١٠,٤٤٢,٧٢٤	التزامات ايجار
(٢٦٧,٠٤٨,٠٨٥)	(١١١,٠٣٦,٧٠٠)	ناقصا: النقد وما في حكمه
٣٦١,٥٢٤,١٤٣	٧١٠,٠٠٤,٠٩٨	صافي الدين (أ)
٦١٤,٣٧٠,٥٣٨	٦١٨,٨٢٤,٢٥١	حقوق المساهمين (ب)
٩٧٥,٨٩٤,٦٨١	١,٣٢٨,٨٢٨,٣٤٩	مجموع رأس المال (أ + ب)
٪٣٧	٪٥٣	نسبة المديونية (أ) / (أ + ب)

شركة التنمية الغذائية (شركة مساهمة سعودية) إيضاحات حول القوائم المالية الموحدة للسنة المنتهية في ٣١ ديسمبر ٢٠٢٣

هـ) استراتيجيات إدارة المخاطر المالية للموجودات البيولوجية تتعرض المجموعة لمخاطر ناجمة عن مخاطر التغيرات البيئية والمناخية.

١) المخاطر التنظيمية والبيئية

تخضع المجموعة لأنظمة ولوائح المملكة العربية السعودية. وضعت المجموعة سياسات وإجراءات بيئية تهدف إلى الامتثال للأنظمة البيئية المحلية والأنظمة الأخرى.

٢) المخاطر المناخية والأخرى

تتعرض المجموعة لمخاطر الخسارة من التغيرات المناخية والأمراض والقوى الطبيعية الأخرى. لدى المجموعة عمليات مكثفة في مكانها تهدف إلى مراقبة وتخفيف تلك المخاطر، بما في ذلك الفحوصات الصحية المنتظمة وسياسات التطعيم والمزارع الحديثة لتوفير مناعة ضد الأمراض. علاوة على ذلك، فإن انتشار المزارع الجغرافي للمجموعة يسمح بدرجة عالية من التخفيف من الظروف المناخية المعاكسة مثل الفيضانات وتفشلي الأمراض.

٣٥. ربحية السهم

يتم احتساب ربحية السهم بقسمة صافي الربح العائد إلى ملاك الشركة على المتوسط المرجح لعدد الأسهم القائمة خلال السنة. وبما أن المجموعة لا تملك أي أسهم محتملة مخفضة، فإن ربحية السهم المخفضة هي نفسها ربحية السهم الأساسية.

	٢٠٢٢ (بالريال السعودي)	٢٠٢٣ (بالريال السعودي)	
من العمليات المستمرة			
	١٨٦,٨٠٩,٨٩٤	٧٥,٩٤,٩٥٠	صافي الربح العائد إلى مالكي الشركة
	(١١٤,٢٩٦,٤١٦)	-	تعديل لاستبعاد أرباح السنة من العمليات المتوقفة
	٧٢,٥١٣,٤٧٨	٧٥,٩٤,٩٥٠	صافي الربح العائد لمالكي الشركة من العمليات المستمرة لغرض ربحية السهم الأساسية والمخفضة.
	٢,٠٠٠,٠٠٠	٢,٠٠٠,٠٠٠	المتوسط المرجح لعدد الاسهم
	٣,٦٣	٣,٨٠	ربحية السهم الأساسية والمخفضة (ريال سعودي للسهم)
من العمليات المتوقفة			
	٥,٧١	-	ربحية السهم الأساسية والمخفضة (ريال سعودي للسهم)
من العمليات المستمرة والمتوقفة			
	٩,٣٤	٣,٨٠	ربحية السهم الأساسية والمخفضة (ريال سعودي للسهم)

شركة التنمية الغذائية (شركة مساهمة سعودية)

إيضاحات حول القوائم المالية الموحدة

للسنة المنتهية في ٣١ ديسمبر ٢٠٢٣

٣.٦. المعلومات القطاعية

تعمل المجموعة بشكل أساسي في قطاع واحد من الزراعة والأغذية والذي يشمل تصنيع وتوزيع الدواجن الطازجة والمجهزة والمنتجات المتعلقة بالدواجن. هذا يتمشى مع قطاع التشغيل الذي يتم التقرير عنه بانتظام إلى رئيس صانع القرارات التشغيلية. هذا هو المقياس الذي يتم الإفصاح عنه إلى مجلس إدارة المجموعة لأغراض توزيع الموارد وتقييم أداء القطاع. مع ذلك تعمل المجموعة في المناطق الجغرافية التالية:

الدواجن والأغذية والزراعة

للسنة المنتهية في ٣١ ديسمبر ٢٠٢٣	المملكة العربية السعودية (بالريال السعودي)	الإمارات العربية المتحدة (بالريال السعودي)	مملكة البحرين (بالريال السعودي)	دول مجلس التعاون الخليجي الأخرى (بالريال السعودي)	المجموع (بالريال السعودي)
الإيرادات من العملاء الخارجيين					
توقيت الاعتراف بالإيراد					
في نقطة زمنية محددة	١,٩٤,٦٢٥,٨٤٣	-	٩٦,٨٨٦,١٥٢	٣٩٠,٠٤٥	٢,٣٧٩,٠٢٠,٤٠
بمرور الوقت	٥٥,١٩٠,٧٦٧	-	-	-	٥٥,١٩٠,٧٦٧
	١,٩٩٥,٨١٦,٦١٠	-	٩٦,٨٨٦,١٥٢	٣٩٠,٠٤٥	٢,٠٩٣,٠٩٢,٨٠٧

الدواجن والأغذية والزراعة

للسنة المنتهية في ٣١ ديسمبر ٢٠٢٢	المملكة العربية السعودية (بالريال السعودي)	الإمارات العربية المتحدة (بالريال السعودي)	مملكة البحرين (بالريال السعودي)	دول مجلس التعاون الخليجي الأخرى (بالريال السعودي)	المجموع (بالريال السعودي)
الإيرادات من العملاء الخارجيين					
توقيت الاعتراف بالإيراد					
في نقطة زمنية محددة	١,٦٠١,٤٣٠,٦٠٠	٤,٣٩٢,٠٠٧	٩٣,٣٣٥,١٥١	٩٠٠,١٠٠	١,٧٠٠,٠٥٧,٨٥٨
بمرور الوقت	٢٦٩,٨٣,٨٨٧	-	-	-	٢٦٩,٨٣,٨٨٧
	١,٦٢٨,٤١٤,٤٨٧	٤,٣٩٢,٠٠٧	٩٣,٣٣٥,١٥١	٩٠٠,١٠٠	١,٧٢٧,٠٤١,٧٤٥

تمثل الإيرادات للسنة المنتهية في ٣١ ديسمبر ٢٠٢٣ الناتجة من أكبر خمسة عملاء في مجال الأغذية والزراعة ١٣,٤٣٪ من إيرادات المجموعة (٢٠٢٢ في ١٣,٣١٪).

٣١ ديسمبر ٢٠٢٣

المملكة العربية السعودية	مملكة البحرين	المجموع
٥٢٤,٦٥٨,٤٥١	٥١٢,٢٣٧	٥٢٥,١٧٠,٦٨٨
٤٢٠,٨١٤,٤٩٦	١,٨٧٨,٠١٣	٤٢٢,٦٩٢,٥٠٩
٦,٧٠٠,٧٦	٦٨,٣٣٥	٦,٧٦٩,١١١
٧٧٣,٩٨٣	-	٧٧٣,٩٨٣

٣١ ديسمبر ٢٠٢٢

المملكة العربية السعودية	مملكة البحرين	المجموع
٣٣٧,٨٩٩,٥١٢	٣٩٤,٢١٦	٣٣٨,٢٩٠,٧٢٨
٣٤٧,٧٥٠,٩٢	٩٦,٧٣٣	٣٤٨,٧١٧,٨٢٥
٤,٧٢,٣٣٦	٧٦,٥٠٩	٤,١٤٨,٨٤٥
٧٧٣,٩٨٣	-	٧٧٣,٩٨٣

شركة التنمية الغذائية (شركة مساهمة سعودية) إيضاحات حول القوائم المالية الموحدة للسنة المنتهية في ٣١ ديسمبر ٢٠٢٣

٣٧. توزيعات الأرباح

في ٢٦ أبريل ٢٠٢٣، وافق المساهمون في اجتماعهم على توزيع أرباح نقدية بقيمة ٣,٥ ريال سعودي للسهم الواحد بقيمة ٦٩,٩ مليون ريال سعودي للسنة المنتهية في ٣١ ديسمبر ٢٠٢٢ (٠,٥١ ريال سعودي للسهم الواحد بمبلغ ١,٢ مليون ريال سعودي في ٢٠٢٢).

٣٨. معلومات التدفقات النقدية

(أ) صافي الدين

٢٠٢٢ (بالريال السعودي)	٢٠٢٣ (بالريال السعودي)	
٢٦٧,٠٤٨,٠٨٥	١١١,٣٢٧,٧٠	النقد وما في حكمه
(٣٢,١٤٣,٢٧٢)	(٤١,٤٤٦,٧٢٤)	التزامات إيجار
(٣٠٨,٤٢٨,٩٥٦)	(٤١,٥٩٤,٠٤٤)	قروض
(٣٦١,٥٢٤,١٤٣)	(٧١,٠٠٤,٠٩٨)	صافي الدين

قروض المجموعة التي تخضع لمعدلات فائدة متغيرة.

(ب) تسوية صافي الديون

النقد وما في حكمه (بالريال السعودي)	قروض (بالريال السعودي)	عقود الإيجار (بالريال السعودي)	المجموع (بالريال السعودي)	
١٨٥,٨٩١,٢٤١	(٣٢٣,١٥٠,٤٥٣)	(٢١٤,٥٧٥,٨٠٣)	(٣٥١,٨٣٥,٠١٥)	١ يناير ٢٠٢٢
-	-	(٢٣٥,٥٥٥,٥٠٢)	(٢٣٥,٥٥٥,٥٠٢)	إضافات على عقود الإيجار
-	-	(١٥,٣٠٢,٢٠٤)	(١٥,٣٠٢,٢٠٤)	فائدة على التزامات إيجار
(١٢,٧٢٢,٤٥٠)	٥٦,٨٨٩,٦٧	٣٨,٢٧٨,٣٩٨	٨٢,٤٤٥,١٥	استبعاد شركة تابعة
-	-	٢,١٩٦,٣٥٤	٢,١٩٦,٣٥٤	شطب التزامات إيجار بسبب إنهاء عقود الإيجار
-	(١٥,٨٦٧,٢٦١)	-	(١٥,٨٦٧,٢٦١)	تكاليف التمويل
-	١٣,٩٦٩,٢٨	-	١٣,٩٦٩,٢٨	تكاليف مالية مدفوعة (تم عرضها كتدفقات نقدية تشغيلية)
٩٣,٨٧٩,٢٩٤	(٤,٠٢٧,٢٣٧)	١٠٤,٨١٥,٤٨٥	١٥٨,٤٨٧,٥٤٢	التدفقات النقدية
٢٦٧,٠٤٨,٠٨٥	(٣٠٨,٤٢٨,٩٥٦)	(٣٢,١٤٣,٢٧٢)	(٣٦١,٥٢٤,١٤٣)	٣١ ديسمبر ٢٠٢٢
-	-	(١٨٢,١٥٠,١٩١)	(١٨٢,١٥٠,١٩١)	إضافات على عقود الإيجار
-	-	(١٩,٩٢٠,٤٩٩)	(١٩,٩٢٠,٤٩٩)	فائدة على التزامات إيجار
-	-	١٣,٠٢٠,١٠٨	١٣,٠٢٠,١٠٨	شطب التزامات إيجار بسبب إنهاء عقود الإيجار
-	(٩,٩٥١,٩٩١)	-	(٩,٩٥١,٩٩١)	تكاليف التمويل
-	١٣,٣٧٣,٠٢٦	-	١٣,٣٧٣,٠٢٦	تكاليف مالية مدفوعة (تم عرضها كتدفقات نقدية تشغيلية)
(١٥٦,١٥,٤١٥)	(١٠٥,٥٨٦,١٢٣)	٩٨,٧٥١,١٣٠	(١٦٢,٨٥٠,٤٠٨)	التدفقات النقدية
١١١,٣٢٧,٧٠	(٤١,٥٩٤,٠٤٤)	(٤١,٤٤٦,٧٢٤)	(٧١,٠٠٤,٠٩٨)	٣١ ديسمبر ٢٠٢٣

٣٩. أحداث لاحقة لفترة التقرير

لم تكن هناك أحداث بعد ٣١ ديسمبر ٢٠٢٣ أو قبل تاريخ الموافقة على تقرير القوائم المالية الموحدة والتي من المتوقع أن يكون لها تأثير جوهري على هذه القوائم المالية الموحدة.

٤٠. الموافقة على القوائم المالية الموحدة

تمت الموافقة على إصدار هذه القوائم المالية الموحدة للسنة المنتهية في ٣١ ديسمبر ٢٠٢٣ من قبل مجلس إدارة المجموعة بتاريخ ٨ فبراير ٢٠٢٤.

www.tanmiah.com

