



التنمية
TÄNMIAH



نمو مستمر
لغدٍ مستدام
التقرير السنوي ٢٠٢٤م

قائمة المحتويات

نظرة عامة

٤	شعار العام
٦	لمحة موجزة
٨	مسيرتنا
١٠	أبرز إنجازات العام
١٤	التواجد الجغرافي
١٦	محفزات الاستثمار في الشركة
١٨	بيانات المساهمين
٢٠	التفاعل مع أصحاب المصلحة

المراجعة الاستراتيجية

٢٦	كلمة رئيس مجلس الإدارة
٣٠	كلمة الرئيس التنفيذي
٣٤	لمحة عن السوق
٣٨	النموذج التشغيلي
٤٠	الاستراتيجية
٤٤	دراسة حالة: دجاج غني بالأوميغا ٣
٤٨	رؤية المملكة ٢٠٣٠
٥٢	كلمة الرئيس المالي
٥٦	التقنية والابتكار
٦٠	استعراض الأعمال
٧٠	إدارة المخاطر

الاستدامة

٧٨	نظرة عامة
٨١	حماية البيئة
٨٢	مجتمعنا وفريقنا

الحوكمة

٨٨	حوكمة الشركات
----	---------------

القوائم المالية

١٢٠	تقرير المراجع المستقل
١٢٤	قائمة المركز المالي الموحدة
١٢٥	قائمة الربح أو الخسارة والدخل الشامل الأخر الموحدة
١٢٦	قائمة التغيرات في حقوق الملكية الموحدة
١٢٧	قائمة التدفقات النقدية الموحدة
١٢٨	إيضاحات حول القوائم المالية الموحدة



رؤيتنا

أن تكون شركة التنمية الغذائية الشركة الأولى عالمياً لمنتجات البروتين الحلال الصحية والمستدامة بحلول عام ٢٠٣٠م.

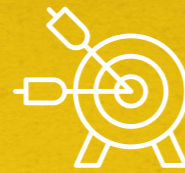

رسالتنا

التركيز على تقديم منتجات وخدمات عالية الجودة مدعومة بخبرات عالمية لتقديم أعلى مستويات الجودة وتحقيق رضا العملاء.



قيمنا

النزاهة والشغف والاحترام والتفكير المستقبلي والعمل الجماعي.

نبذة عن الشركة

أنشئت شركة التنمية الغذائية في عام ١٩٦٢م، وهي إحدى شركات الشرق الأوسط الرائدة في مجال الدواجن الطازجة والمصنعة ومنتجات اللحوم المصنعة الأخرى، بالإضافة إلى الأعلاف ومنتجات الصحة الحيوانية، فضلاً عن دورها الريادي في تشغيل المطاعم. تأسست الشركة في مدينة جدة كمؤسسة فردية باسم "مؤسسة التنمية الزراعية" والتي أسسها معالي المهندس عبدالله بن محمد علي الديب، ثالث وزير للزراعة في المملكة العربية السعودية. وفي عام ١٩٩١م، ساهم عدد من الشركاء - من ضمنهم شركة مجموعة التنمية التجارية - في تحول المؤسسة إلى شركة قُسمت إلى شركتين ذات مسؤولية محدودة: تحمل إحداهما اسم شركة الأغذية الممتازة المحدودة والأخرى اسم شركة التنمية الزراعية. تحولت بعدها الشركة من شركة ذات مسؤولية محدودة إلى شركة مساهمة مغلقة تحمل اسم شركة التنمية الغذائية للتجارة في عام ٢٠١٩م. تم تغيير اسم الشركة ليصبح "شركة التنمية الغذائية" بموجب المرسوم الوزاري بتاريخ ١٩ أبريل ٢٠١٩م، وأدرجت في سوق الأسهم السعودي في عام ٢٠٢١م.

وتنتهج شركة التنمية نموذجاً تشغيلياً يتسم بالكفاءة والتكامل حيث يشمل مراحل الإنتاج والمعالجة والتوزيع. وتتواجد منتجات الشركة في أسواق المملكة العربية السعودية، والإمارات العربية المتحدة، والبحرين، وعمان، والكويت، والأردن، بالإضافة إلى أسواق في إفريقيا وآسيا. واعتباراً من ٣١ ديسمبر ٢٠٢٤، تدير شركة التنمية ١٤٧ مزرعة، بالإضافة إلى سبع فحاسات، وأربعة مصانع للأعلاف، وأربعة مصانع للمعالجة الأولية، كما تدير من خلال عملياتها المشتركة أربعة من مصانع التصنيع الأخرى. وتوزع الشركة منتجاتها عبر شبكة متكاملة تشمل مراكز التوزيع التابعة لها، وتجار الجملة والتجزئة، ومنافذ خدمات الأطعمة، بالإضافة إلى قنوات البيع المباشر للعملاء عبر الإنترنت، وذلك بدعم من شبكة لوجستية واسعة تغطي ٤٠٤ خط توزيع.





نظرة عامة

٤	شعار العام
٦	لمحة موجزة
٨	مسيرتنا
١٠	أبرز إنجازات العام
١٤	التواجد الجغرافي
١٦	محفزات الاستثمار في الشركة
١٨	بيانات المساهمين
٢٠	التفاعل مع أصحاب المصلحة



شعار العام

"نمو مستمر
لغد مستدام"

أثمرت استراتيجية شركة التنمية الغذائية (التنمية) عن تحول جذري في أدائها، مما رسخ مكانتها الريادية في قطاعي الدواجن وخدمات الأغذية. ويستند نجاحها المتواصل إلى منظومة متكاملة من الالتزام بالنمو الاستراتيجي والتميز التشغيلي والجودة والابتكار المستمرين. وتتميز مبادرات الشركة بتصميمها الدقيق الهادف إلى تعظيم القدرات واستثمار الفرص الناشئة، مع التركيز على تحقيق قيمة مضافة مستدامة وقابلة للقياس. وتمكنت "التنمية"، عبر منهجية تخطيط استراتيجي محكمة ومواءمة مستقبلية فعالة، من إرساء معايير جديدة للتميز على مستوى قطاعها، معززة مرونتها التشغيلية وقدرتها على التكيف مع التغيرات. وتوسعى الشركة في جوهر عملها إلى بناء تجربة عملاء استثنائية، وتؤكد على جودة منتجاتها وخدماتها، بما يرسخ الثقة ويحقق أعلى مستويات الرضا. وتبقى الاستدامة ركيزة أساسية في استراتيجيتها، إذ تتبنى نهجا شاملا لدمج الممارسات المسؤولة بيئيا واجتماعيا في كافة عملياتها، مما يرسخ التزامنا بالتميز ويعزز ثقة عملائنا.

تميزت مسيرة "التنمية" خلال العام ٢٠٢٤م بإنجازات مهمة تعكس نهجها القائم على الأهداف المدروسة. وحققَت الشركة تقدما ملموسا في تعزيز قدراتها من خلال دخول أسواق جديدة وبناء شراكات استراتيجية وتحسين الكفاءة التشغيلية، مما يمهّد الطريق أمامها لتحقيق النجاح على المدى البعيد. وتؤكد هذه الإنجازات التزام "التنمية" الراسخ بمواصلة التقدم، مستندة في كل خطوة إلى قاعدة متينة من الاستدامة والابتكار. ويرسخ كل إنجاز تحققه الشركة المبادئ التي تسترشد بها في مسيرتها، مما يساعدها على مواجهة التحديات الراهنة بكفاءة والاستعداد بقوة لاغتنام الفرص المستقبلية.

نجدت "التنمية" في إرساء أسس متينة تتيح لها المقومات اللازمة لمواصلة ريادتها بثقة في قطاع يشهد تطورا مستمرا. وتواصل اليوم تعزيز قدراتها لتكتمل مسيرة نموها وتحسن مرونتها وتحقق قيمة مشتركة مستقبلا عبر دمج الاستدامة والابتكار في جوهر استراتيجياتها. وتؤكد الشركة، تحت شعار "نمو مستمر لغد مستدام"، التزامها بتحقيق تأثير إيجابي دائم يعود بالنفع على جميع أصحاب المصلحة، والمساهمة في تعزيز ازدهار واستدامة القطاع وتطوره.



لمحة موجزة

لمحة عن العمليات التشغيلية

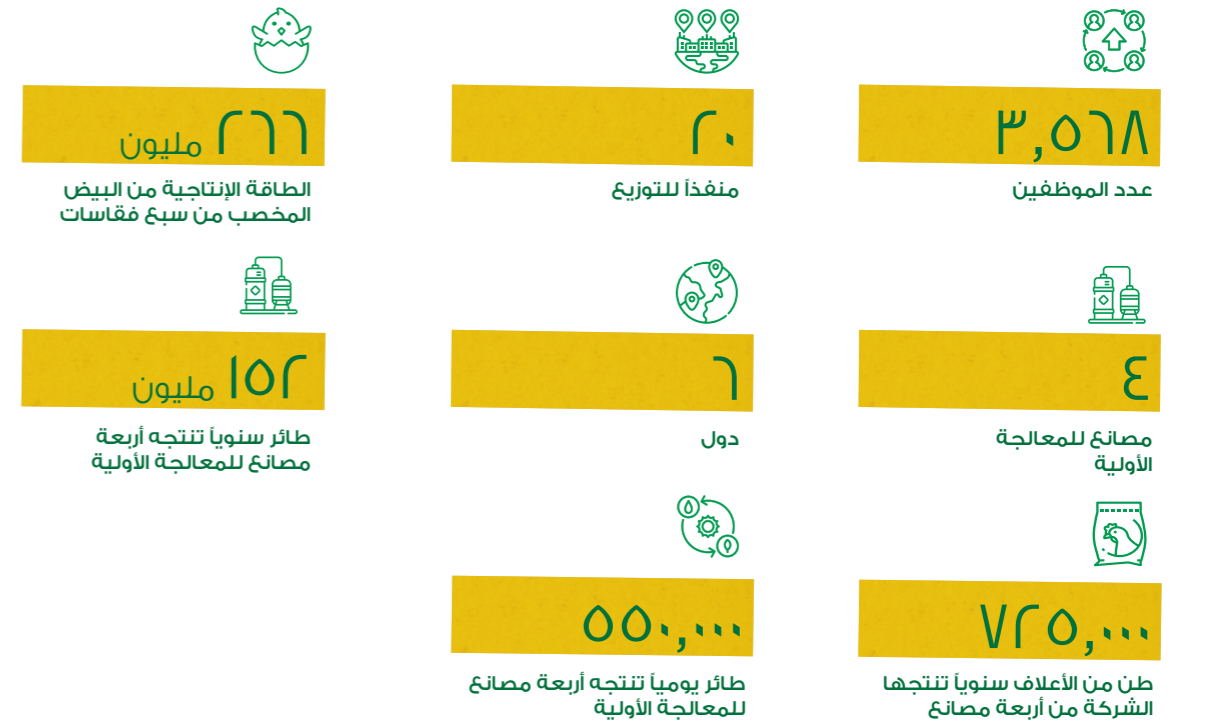

أبرز إنجازات الاستدامة

أصبحت الشركة عضواً
فاعلاً في مبادرة
**السعودية
الخضراء**

شهد تصنيف الشركة
في مؤشر **”إم إس
سي آي“** العالمي
تحسناً ملحوظاً بارتقائه
من درجة B إلى درجة BB

نجحت ثمانية فروع من
سلسلة مطاعم **”بوبايز“**
في تحقيق خفض ملموس
في انبعاثاتها الكربونية
بنسبة **٨٠%**

أول منتج للدواجن الطازجة في المملكة
يحصل على أعلى شهادة في مجال
السلامة الغذائية **بتصنيف
AA+** من منظمة امتثال سمعة
العلامة التجارية

تواصل الشركة تمثيلها في مجلس
إدارة **الميثاق العالمي
للأمم المتحدة**
بالمملكة العربية السعودية، وذلك
للعام الثاني على التوالي

أبرز المؤشرات المالية

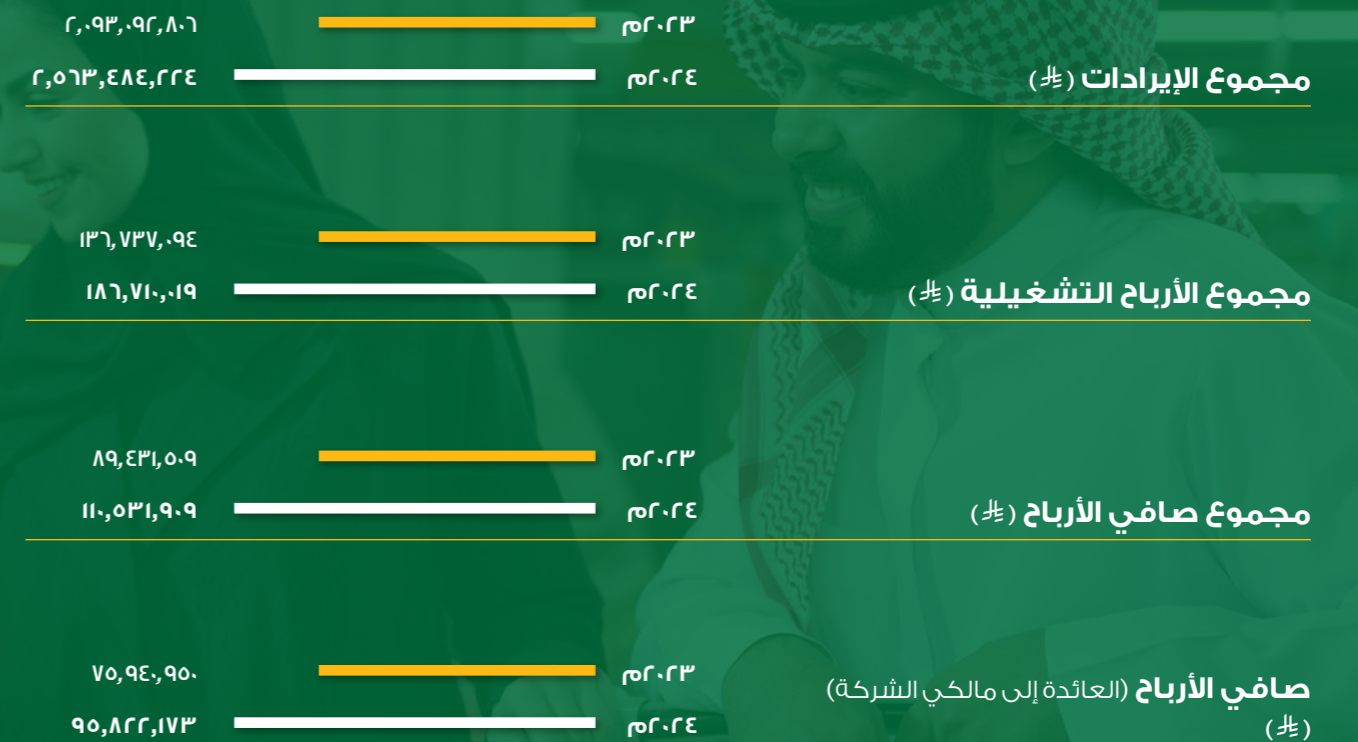
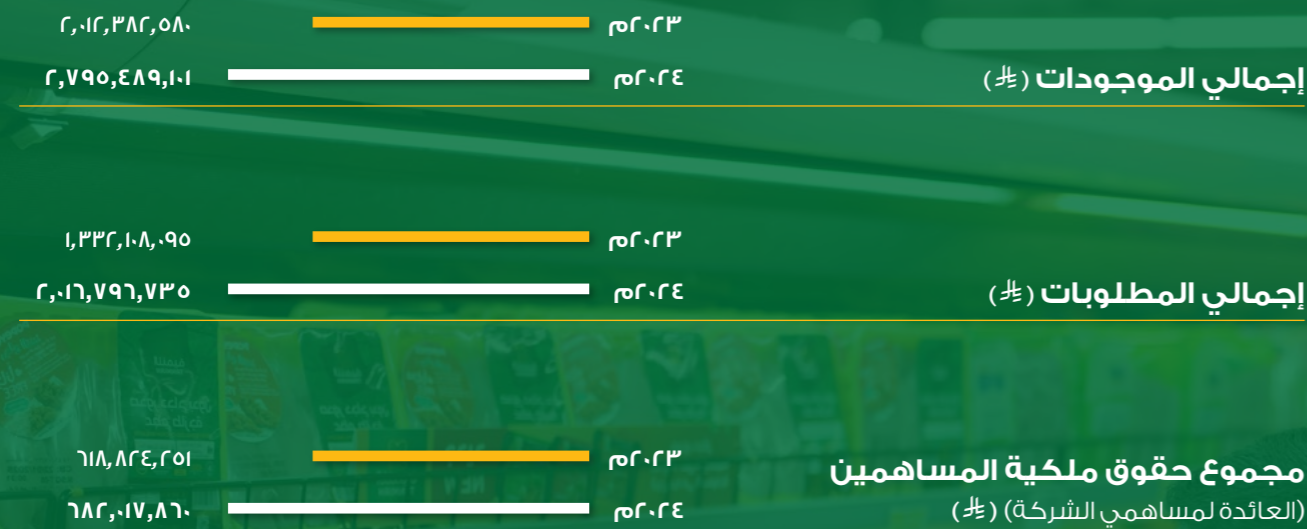

مسيرتنا



١٩٦٢م

- تأسيس معالي المهندس عبدالله بن محمد علي الديباغ لأولى شركات التنمية "مؤسسة التنمية الزراعية"

١٩٩١م

- تحويل مؤسسة التنمية الزراعية إلى "شركة التنمية الزراعية المحدودة"

١٩٩٩م

- تأسيس شركة تصنيع الأغذية الممتازة المحدودة

٢٠٠١م

- افتتاح مصنع الرياض للمنتجات الخاضعة للمعالجة الإضافية من قبل شركة تصنيع الأغذية الممتازة



٢٠١١م

- بدء تشغيل خط الإنتاج في مصنع المعالجة الأولية في صلبوخ

٢٠٠٩م

- بدء تشغيل مصنع الأغذية ذات القيمة المضافة في جدة من قبل شركة تصنيع الأغذية الممتازة



٢٠٠٤م

- تأسيس شركة تلال الصحراء للخدمات البيطرية المحدودة

٢٠٠٢م

- بدء تشغيل مصنع حرض للأعلاف

٢٠١٢م

- بدء التشغيل في فحاسة حرض بسعة ٧٢ مليون بيضة مخصصة سنوياً

٢٠١٣م

- بدء تشغيل العمليات في محطة المعالجة الأولية في شقراء

٢٠١٤م

- أصبحت "التنمية" المورد الرئيسي لسلسلة مطاعم "صب واي" في المنطقة

٢٠١٥م

- إعادة إطلاق الهوية والشعار الجديدين للتنمية
- توريد اللحوم لسلسلة مطاعم "برجر كنج" في المملكة العربية السعودية

٢٠٢٠م

- زيادة إنتاج الدواجن إلى ٣٦٠ ألف طائر في اليوم



٢٠١٩م

- الحصول على جائزة منتج العام ٢٠١٩ في جلفود

٢٠١٨م

- زيادة إنتاج الدواجن إلى ٢٧٩ ألف طائر في اليوم

- زيادة سرعة تشغيل خطوط الإنتاج ومناوبات العمال لزيادة القدرة الإنتاجية لمصانع المعالجة الأولية

- منح شهادة أفضل منتج دواجن في المنطقة من قبل "أفيجين"

٢٠١٦م

- زيادة إنتاج الدواجن إلى ١٨٠ ألف طائر في اليوم

- التوسع في إنتاج الأغذية المعالجة لأسواق الخليج



٢٠٢١م

- زيادة إنتاج الدواجن إلى ٣٧٠ ألف طائر في اليوم

- إدراج الشركة في سوق الأسهم السعودية (الطرح العام الأولي)

- عقد امتياز رئيسي واتفاقية تطوير مع مطاعم "بوبايز" وافتتاح أول مواقعها في الرياض خلال شهر ديسمبر



٢٠٢٢م

- إبرام شراكة استراتيجية مع شركة تايسون للأغذية

- زيادة إنتاج الدواجن إلى ٤٥٦ ألف طائر في اليوم

- افتتاح ٢٠ متجرًا لسلسلة مطاعم "بوبايز" في المملكة العربية السعودية

- الحصول على جائزة منتج العام ٢٠٢٢ في جلفود

- إدراج شركة التنمية ضمن أفضل ١٠ شركات في مجال البيئة المستخدمة وتوفير الاحتياجات الأساسية في المملكة العربية السعودية من قبل فوربس الشرق الأوسط

- أول شركة دواجن على مستوى دول مجلس التعاون الخليجي تحصل على شهادة هيئة الاعتماد الدولية المستقلة (NSF) للصحة والسلامة العامة عبر سلسلة القيمة المتضمنة تفریح الدواجن ونقلها والعمليات المصاحبة للإنتاج



٢٠٢٣م

- إبرام شراكة بين تلال الصحراء للخدمات البيطرية المحدودة وشركة إم إنش بي إس إي (MHP SE) للاستثمار المشترك في عمليات الزراعة والتفقيس وطحن الأعلاف

- توقيع اتفاقية تطوير حصرية لتأسيس وتشغيل مطاعم "بوبايز" في الكويت والبحرين

- إطلاق "التنمية لايف" وهي مجموعة جديدة من الدجاج الطازج المرئي محلياً والمدعم بالأوميغا ٣

- افتتاح ٣٢ فرعاً لسلسلة مطاعم "بوبايز" ليصبح إجمالي الفروع ٥٢ فرعاً

- إصدار أول تقرير مستقل للاستدامة لزيادة حجم إنتاج الدواجن إلى ٥٠٠,٠٠٠ طائر يومياً

- الحصول على جائزة منتج العام ٢٠٢٣ في جلفود



أبرز إنجازات العام

جسّد العام ٢٠٢٤ المسيرة الدؤوبة لشركة التنمية الغذائية نحو التميّز والريادة، إذ أثمرت مبادراتها الاستراتيجية عن دخول أسواق جديدة واعدة، في حين أدت ابتكاراتها المتواصلة إلى إرساء معايير غير مسبوقّة في تطوير المنتجات، وعززت الشركة، من خلال شراكاتها الاستراتيجية، قدراتها التشغيلية بشكل ملحوظ. كما نجحت، عبر التكامل المدروس بين الكفاءة التشغيلية والاستراتيجيات المستقبلية، في ترسيخ مكانتها الريادية في السوق وتعزيز قيمتها المضافة، مما أثمر عن تقديم منتجات فائقة الجودة لقاعدة عملائها المتنامية، وتحقيق عوائد مجزية لمساهميها، وضمان مستقبل أكثر حيوية ومرونة واستدامة لقطاع الدواجن في المملكة. ويتجلى التزامنا بتلبية تطلعات المستهلكين في تقديم منتجات وخدمات عالية الجودة والموثوقية، مما يعكس سعينا المتواصل لتحقيق تجربة استثنائية لعملائنا.

فبراير

دعم جهود السلامة العالمية

رعت "التنمية" فعاليات اليوم العالمي للدفاع المدني ٢٠٢٤، والذي أقيم تحت شعار "التقنية نسعى لحمايتكم".

تمكين التنمية الصناعية الوطنية



وقعت "التنمية" اتفاقية استراتيجية مع ملتقى الخرج الصناعي، تهدف إلى تدريب وتأهيل الكوادر الوطنية الواعدة، مما يساهم بشكل مباشر في تطوير القدرات الصناعية الغذائية في المملكة العربية السعودية.

تألق استثنائي في معرض جلفود العالمي

سجلت "التنمية" حضوراً لافتاً في معرض جلفود، أكبر معرض سنوي للأغذية والمشروبات في العالم، مستعرضة أحدث ابتكاراتها في مجال المنتجات وأبرز مشاريعها المستدامة، وأكدت من خلال هذه المشاركة مكانتها الريادية في مجال الجودة والابتكار.

مارس

ثقة مستمرة من المستهلكين

حصلت "التنمية" للعام الثالث على التوالي جائزة "منتج العام"، حيث نال المنتج الرائد من الدجاج المدعم بالأوميغا ٣ هذا اللقب لعام ٢٠٢٤، بشهادة المستهلكين في المملكة.

أبريل

تسليط الضوء على الاستدامة في المنتدى الاقتصادي العالمي



عرضت الشركة مبادراتها المبتكرة والتزامها بدعم مبادرة السعودية الخضراء خلال المنتدى الاقتصادي العالمي في الرياض.

مايو

دفع عجلة التقدم البيئي



شاركت الشركة في الملتقى الوطني الأول للتشجير، مؤكدة التزامها بالاستدامة البيئية.

إنجازات تقنية في معرض الشرق الأوسط للدواجن ٢٠٢٤

استعرضت الشركة أحدث ابتكاراتها التقنية وممارساتها المستدامة في مجال الدواجن وتصنيع الأغذية خلال معرض الشرق الأوسط للدواجن ٢٠٢٤، مما أثمر عن إشادة واسعة من خبراء القطاع والمختصين.

ريادة مبادرات مكافحة هدر الطعام



تصدرت الشركة جهود مكافحة هدر الطعام من خلال رعايتها لمسابقة "صفر نفايات" في "معرض سعودي فود"، إذ تعاونت مع برنامج الأمم المتحدة للبيئة في مبادرة طموحة تهدف إلى خفض هدر الطعام في المملكة إلى النصف بحلول عام ٢٠٣٠.

يونيو

خطوات استراتيجية للتوسع الإقليمي



حققت الشركة إنجازاً استراتيجياً مهماً بافتتاح أول فرع لسلسلة مطاعم "بوابز" في مملكة البحرين، مما يمثل خطوة محورية في خطة توسعها الإقليمي وتعزيز حضورها في أسواق المنطقة.

يوليو

تمييز وريادة في معايير سلامة الأغذية



رسخت الشركة مكانتها الريادية في مجال سلامة الأغذية بعد أن أصبحت أول منتج للدجاج الطازج في المملكة العربية السعودية يحصل على تصنيف AA+ من المعيار العالمي لسلامة الأغذية BRCS (لخط إنتاج شقراء التابع لشركة التنمية الزراعية) في عملية تحقيق غير معلنة، مما يؤكد التزامها الراسخ بأعلى معايير الجودة وسلامة الأغذية.

سبتمبر

التمييز المؤسسي في بيئة العمل

حصلت الشركة على شهادة الأيزو ٤٥٠٠١، مما يؤكد التزامها بأعلى معايير إدارة الصحة والسلامة المهنية.

شراكة استراتيجية مع جامعة القصيم

وقّعت الشركة اتفاقية مع جامعة القصيم لتدريب وتوظيف خريجي كلية الطب البيطري، مما يعزز التزامها بتطوير الكفاءات الوطنية في القطاع البيطري.

أكتوبر

الراعي الذهبي للمؤتمر العلمي الثاني للإبل

رسخت الشركة مساهمتها في دعم العلم والأبحاث من خلال إبرام شراكة تعاونية مميزة مع كلية الطب البيطري بجامعة القصيم، إذ تولت الرعاية الذهبية للقاء العلمي الدولي الثاني للإبل، مما يساهم في دفع عجلة التطور في مجال البحث والمعرفة البيطرية.

أكتوبر

حضور لافت في المعرض الزراعي السعودي ٢٠٢٤



أبرزت الشركة ريادتها في القطاع الزراعي من خلال مشاركتها الفاعلة في الدورة الـ٤١ لمعرض الزراعة السعودي، إذ قدمت عبر شركتها التابعة "تلال الصحراء" للخدمات البيطرية المحدودة عرضاً شاملاً لمنتجاتها المبتكرة في مجال صحة الحيوان، وإمكاناتها المتطورة في إنتاج الكفايت بعمر يوم واحد والأعلاف، إضافة إلى معدات الثروة الحيوانية وممارساتها المستدامة.

مذكرة تفاهم استراتيجية لتعزيز الابتكار في مزارع الدواجن



وسّعت الشركة أفاق التعاون الدولي من خلال توقيع مذكرة تفاهم استراتيجية مع معهد تشنغدو للتصميم والبحوث وشركة جيانغسو هوالي خلال فعاليات المعرض الزراعي السعودي. وتهدف هذه الشراكة إلى تحقيق نقلة نوعية في قطاع الدواجن بالمملكة العربية السعودية من خلال تطوير مزارع متقدمة تعتمد على أحدث تقنيات الأتمتة وتطبيقات الثورة الصناعية الرابعة.



أبرز إنجازات العام تنمة

أكتوبر

إطلاق تقرير الاستدامة الشامل لعام ٢٠٢٣

عززت الشركة التزامها بمبادئ الشفافية والاستدامة من خلال إصدار تقرير الاستدامة المعتمد الأول لعام ٢٠٢٣، والذي يتوافق بشكل كامل مع المعايير العالمية، بما فيها معايير المبادرة العالمية للتقارير، وإرشادات مجلس معايير محاسبة الاستدامة، وأهداف الأمم المتحدة للتنمية المستدامة.

ديسمبر

الاستحواذ على منشأة إنتاجية جديدة

أتمت التنمية، عبر شركتها التابعة "شركة التنمية الزراعية المحدودة"، عملية استحواذ على منشأة متطورة للمعالجة الأولية بقيمة ١٤٣ مليون، في خطوة استراتيجية تهدف لتعزيز الطاقة الإنتاجية في قطاع الدواجن لتصل إلى ٥٦ مليون طائر سنوياً.

المشاركة في منتدى مبادرة السعودية الخضراء



شاركت "التنمية" في النسخة الرابعة من منتدى مبادرة السعودية الخضراء، بالتزامن مع انعقاد مؤتمر الأطراف السادس عشر في الرياض (COP16)، إذ قدمت إسهامات فاعلة في ثلاث جلسات نقاشية حول الممارسات المستدامة، واستعرضت مبادراتها في مجال الاستدامة، ومن أبرزها مبادرة "المليون شجرة"، مؤكدة التزامها بمستقبل أكثر استدامة.

نوفمبر

إطلاق تشكيلة جديدة من المنتجات



أطلقت الشركة تشكيلة جديدة من صدور الدجاج الطازج المثل بنكهات أصيلة، والتي تُعد الأولى من نوعها في المملكة العربية السعودية، وتأتي هذه المنتجات لتلبي تطلعات المستهلكين من حيث الجودة والمذاق المميز وسهولة التحضير.

الحصول على تسهيلات ائتمانية طويلة الأجل

نجحت "شركة التنمية الزراعية المحدودة" في الحصول على تسهيلات ائتمانية متوافقة مع أحكام الشريعة الإسلامية من البنك الأهلي السعودي بقيمة ٦٥٠ مليون، تشمل تسهيلات طويلة الأجل ومتجددة.

ديسمبر

تدشين نظام المراقبة المركزي



دشنت الشركة نظام المراقبة المركزي المتكامل، الذي يجمع بين تقنيات إنترنت الأشياء والبيانات الضخمة للمتابعة الفورية وتعزيز الكفاءة التشغيلية، مما يمثل علامة فارقة في مسيرة التحول الرقمي للشركة.

توسيع سلسلة مطاعم "بوبايز"

واصلت الشركة تنفيذ خطط التوسع وعلامة "بوبايز" التجارية، إذ افتتحت الفرع الثاني لها في مملكة البحرين، ليصل إجمالي عدد الفروع العاملة إلى ٨١ فرعاً، مع خطط لافتتاح مزيد من الفروع في المستقبل القريب.

تعاون مع جامعة المجمعة



وقّعت الشركة اتفاقية مع جامعة المجمعة في إطار التزامها المستمر بتمكين الأفراد ودعم المجتمعات. تتماشى هذه الشراكة مع أهداف رؤية المملكة ٢٠٣٠ من خلال توفير فرصاً تدريبية وتعليمية للطلاب، مما يساهم في تنمية المواهب وإعداد كوادر مؤهلة لغدٍ واعد.



التواجد الجغرافي

يشتمل النموذج التشغيلي المتكامل والعالي الكفاءة لشركة التنمية الغذائية على أنشطة الإنتاج والتصنيع والتوزيع وتشغيل المطاعم، إذ تُباع منتجاتها في أسواق المملكة العربية السعودية والإمارات العربية المتحدة والبحرين وسلطنة عُمان والكويت والأردن.

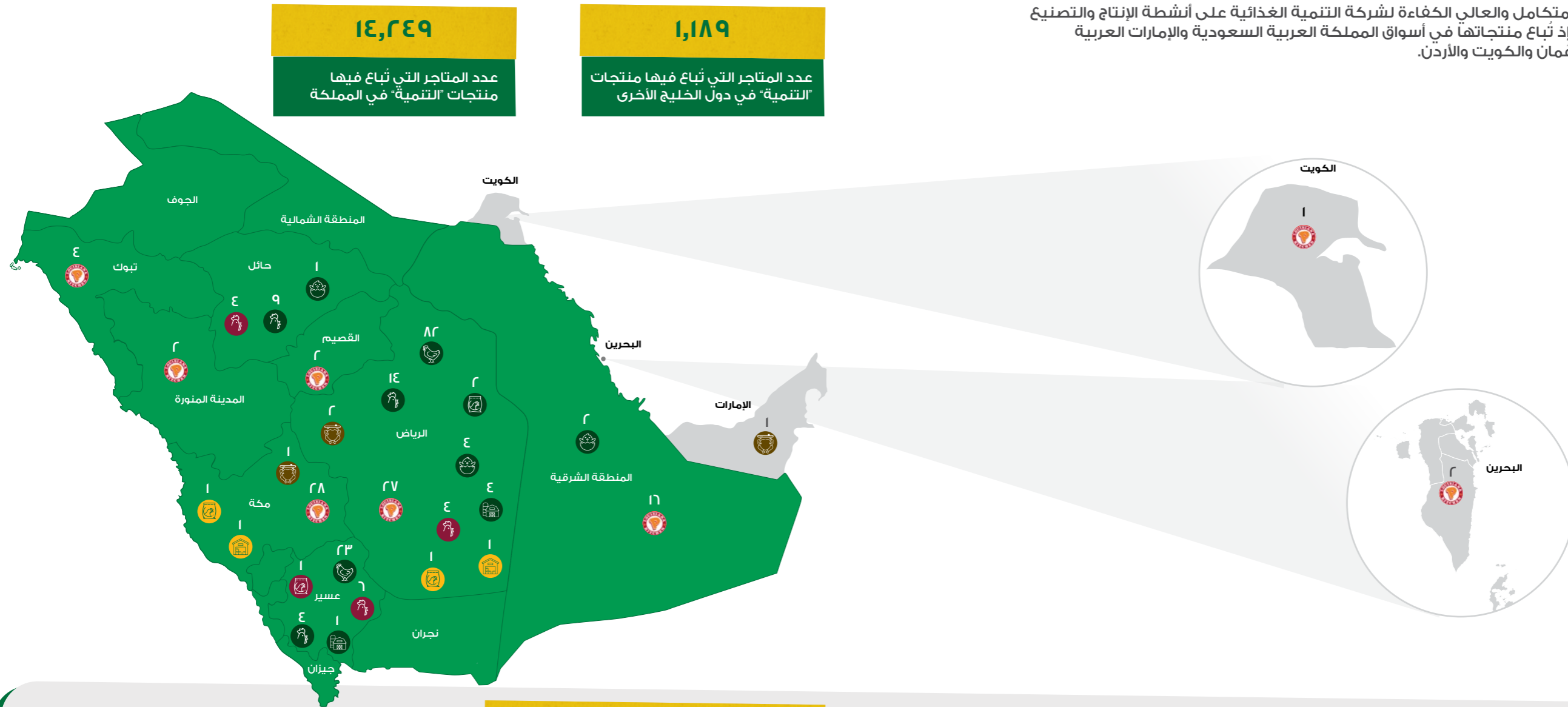

١٤,٢٤٩
عدد المتاجر التي تُباع فيها
منتجات "التنمية" في المملكة

١,١٨٩
عدد المتاجر التي تُباع فيها منتجات
"التنمية" في دول الخليج الأخرى

التوزيع الجغرافي للإيرادات

المبيعات حسب النطاق الجغرافي

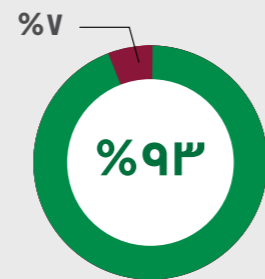

● المملكة العربية السعودية
٢,٣٨٨,١٣٠,٧٣٠
● دول مجلس التعاون الخليجي الأخرى
١٧٥,٣٥٣,٤٩٤

المبيعات حسب قطاع الأعمال

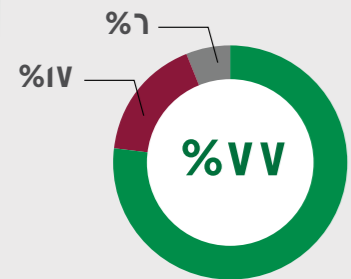

● إنتاج الدواجن الطازجة
١,٩٧١,٨٩١,٧٣٥
● الأعلاف والخدمات البيطرية
٤٥٠,٢٠٠,٢٥٦
● المطاعم
١٤١,٣٩٢,٢٣٣

- شركة تلال الصحراء للدواجن المحدودة: مزارع إنتاج دجاج الأمهات
- شركة الأغذية الممتازة ومصنع الأغذية: مصانع الأعلاف الأخرى
- فرع "بوبايز®": مصانع الأعلاف
- شركة تلال الصحراء للخدمات البيطرية: مصانع الأعلاف
- مخازن

- شركة التنمية الزراعية: مزارع إنتاج الدجاج اللاصم
- مزارع إنتاج دجاج الأمهات
- مصانع الأعلاف
- فحاسات
- مصانع الإنتاج الأولي

محفزات الاستثمار في الشركة

تواصل شركة التنمية التقدم بخطوات كبيرة نحو تحقيق رؤيتها في أن تصبح الشركة الأولى عالمياً لمنتجات الأغذية البروتينية الصحية الحلال المستدامة بحلول عام ٢٠٣٠. وينعكس هذا التقدم من خلال رحلتنا الحافلة بالإنجازات، والتي تركز باستمرار على الابتكار والاستدامة وتعزيز كفاءة الإنتاج.

تمتع الشركة بمحفظة متنوعة من المنتجات والخدمات في قطاع يتسم بالنمو السريع والديناميكية. وبفضل اتباعها لاستراتيجية مدروسة تنفذها بنجاح مستمر، توفر شركة التنمية بيئة استثمارية قوية، مما يضع أسساً راسخة لمرحلة جديدة من التوسع والنمو المستدام.



قوة الوضع المالي وأسس الأعمال

كان لإدراج الشركة بنجاح في سوق الأسهم السعودية (تداول) في عام ٢٠٢١، إلى جانب الأداء المالي المتميز والمتواصل لشركة التنمية الغذائية، أكبر أثر على تعزيز قدرة الشركة على التمويل لتوسعة أعمالها، وذلك من خلال استخدام المرافق المطورة التي تختص بالتصنيع وطحن الأعلاف وغيرها، في الوقت الذي تستعد فيه التنمية للانطلاق نحو مرحلة جديدة من النمو الاستراتيجي الشامل. ويتوزع رأس مال الشركة حالياً بين الموارد الداخلية وتمويل الديون.



نموذج تشغيلي متكامل

يعزز نموذجنا التشغيلي المتكامل الذي يشمل التربية والإنتاج والتوزيع سلسلة العمليات التشغيلية، مما يساهم في تحسين كفاءة التكاليف ومراقبة الجودة عبر كل مرحلة من مراحل سلسلة القيمة.

نموذج مرن يجمع بين الأصول المستأجرة والمملوكة للشركة

نعتمد نموذجاً مرناً يجمع بين استئجار الأراضي الزراعية وبعض المرافق الأخرى التي نستخدمها في عملياتنا، مع امتلاكنا لأصول رئيسية استراتيجية. يتيح لنا هذا النموذج التوسع بسرعة من خلال إضافة أصول جديدة في المواقع التي نحددها، دون الحاجة إلى استثمارات رأسمالية ضخمة. وبفضل فرقنا المتمرسين التي تدير المزارع وأصول الإنتاج بكفاءة، نضمن التميز التشغيلي، إلى جانب بناء سلسلة توريد متكاملة وقوية، مع التحكم الفعال في التكاليف لتحقيق أقصى قيمة.



ديناميكيات السوق الإيجابية والعمل في أحد القطاعات الخدمية الأساسية

تعمل شركة التنمية الغذائية في أحد القطاعات الاقتصادية الخدمية الأساسية، والتي تمتلك أهمية جوهرية في تحقيق أهداف الأمن الغذائي للمملكة. ويشهد سوق منتجات التنمية حالياً نمواً سريعاً وثابتاً، وذلك نظراً للنمو السكاني المتزايد وارتفاع استهلاك الفرد من الدواجن، إلى جانب زيادة شعبية الدواجن الطازجة بين المستهلكين، فضلاً عن التوجه نحو تناول الطعام خارج المنزل، ونمو قطاع الضيافة والفنادق والمطاعم، والزيادة غير المتوقعة في عدد السياح.



التناغم مع مستهدفات رؤية المملكة ٢٠٣٠

يتسارع نمو أعمال شركة التنمية الغذائية بفضل السياسات التي تنتهجها المملكة، بما فيها السعي نحو تحقيق قدر أكبر من الاكتفاء الذاتي من إنتاج الدواجن وضمان تحقيق الأمن الغذائي في المملكة. وتمتلك التنمية بفضل أدائها المتميز وعالي الكفاءة في إنتاج الدواجن وحصتها السوقية المتنامية، الجاهزية التامة للاستفادة من المبادرات واسعة النطاق التي أطلقتها المملكة والتي من شأنها تعزيز نمو الشركة.



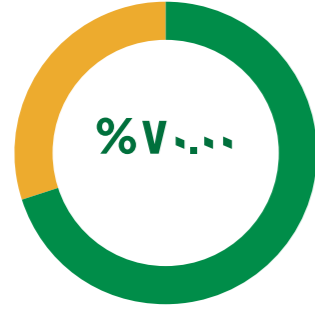

كبار المساهمين

شركة مجموعة الدباغ القابضة

عدد الأسهم: ١٤,٠٠٠,٠٠٠

رسم بياني لسعر سهم التنمية

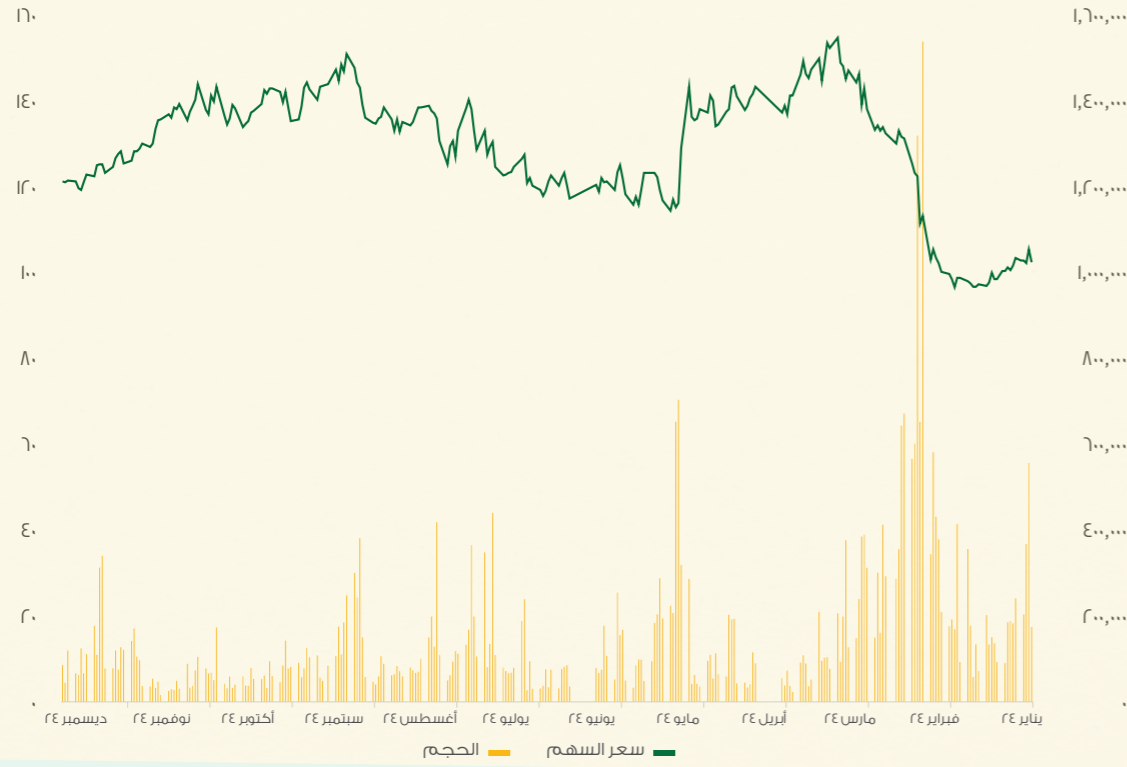

التقويم المالي لشركة التنمية لعام ٢٠٢٤

التاريخ	الحدث
٨ فبراير ٢٠٢٤	اجتماع مجلس الإدارة
١١ فبراير ٢٠٢٤	إعلان النتائج المالية السنوية لعام ٢٠٢٣
٩ مايو ٢٠٢٤	اجتماع مجلس الإدارة
١٢ مايو ٢٠٢٤	إعلان النتائج المالية للربع الأول من عام ٢٠٢٤
١٢ مايو ٢٠٢٤	إعلان توزيع أرباح نقدية
١٠ يونيو ٢٠٢٤	اجتماع الجمعية العامة
٤ يوليو ٢٠٢٤	إعلان توزيع أرباح نقدية
٨ أغسطس ٢٠٢٤	اجتماع مجلس الإدارة
١١ أغسطس ٢٠٢٤	إعلان النتائج المالية للنصف الأول من عام ٢٠٢٤
٣١ أكتوبر ٢٠٢٤	اجتماع مجلس الإدارة
٣ نوفمبر ٢٠٢٤	إعلان النتائج المالية للأشهر التسعة الأولى من عام ٢٠٢٤

بيانات المساهمين

معلومات حول أسهم شركة التنمية الغذائية

٢٠٢١	تاريخ الإدراج
تداول	السوق المالية
٢٢٨١	الرمز
SA15BH1H3KH5	الرقم التعريفي الدولي للأوراق المالية (ISIN)
٢,٠٠٠,٠٠٠	عدد الأسهم المصدرة
١٢١.٠٠	سعر الإغلاق في ٣١ ديسمبر ٢٠٢٤
٢.٤٢ مليار	القيمة السوقية في ٣١ ديسمبر ٢٠٢٤
٤٩%	الحد الأعلى للملكية الأجنبية
٣٠%	الأسهم الحرة

مساهمو التنمية بحسب التوزيع الجغرافي

(في ٣١ ديسمبر ٢٠٢٤)

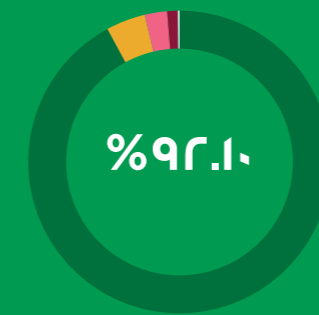

المنطقة	%
المملكة العربية السعودية	92.10%
الشرق الأوسط وشمال أفريقيا	4.20%
أوروبا	2.39%
الولايات المتحدة	1.10%
أخرى	0.16%
آسيا	0.01%

مساهمو التنمية بحسب النوع

(في ٣١ ديسمبر ٢٠٢٤)

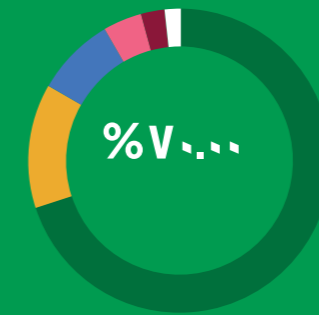

أنواع المساهمين	%
مساهمون استراتيجيون	70.00%
مساهمون أفراد	13.30%
صناديق مشتركة	8.30%
شركات خاصة	4.12%
الحكومة	2.01%
آخرون	1.72%

التفاعل مع أصحاب المصلحة

تُبدى شركة التنمية الغذائية التزاماً عميقاً تجاه تعزيز المشاركة الهادفة والفاعلة مع جميع أصحاب المصلحة الرئيسيين انطلاقاً من حرصها على ترسيخ علاقات التعاون وبناء قيمة مشتركة للجميع.

مجموعة أصحاب المصلحة	المساهمون	الموظفون	المستهلكون	المجتمع	الهيئات التنظيمية والحكومية	الموردون
<p>آلية مشاركة أصحاب المصلحة</p> <ul style="list-style-type: none"> اجتماعات مجلس الإدارة التقارير العامة الإفصاحات الاجتماع السنوي للجمعية العامة اجتماعات منتظمة مع المستثمرين المؤتمرات الموقع الإلكتروني لعلاقات المستثمرين 	<ul style="list-style-type: none"> قنوات الاتصال الداخلية الفعاليات الاجتماعية المسابقات جلسات توعية لتعزيز التعلم والتنمية والمعرفة الفعاليات والمناسبات والأيام العالمية برامج تدريبية وورش عمل لتعزيز الصحة والعافية الجوائز والتكريمات قناة الاتصال الداخلي لشركة التنمية (Sway) – نشرة التنمية الإخبارية المواضيع السنوية لشركة التنمية المستوحاة من قيمها الشاملة استبيان "GPTW" تقييمات الأداء استبيان تقييم ثقافة الريادة الشاملة 	<ul style="list-style-type: none"> قنوات التواصل الاجتماعي الموقع الإلكتروني الدردشة المباشرة (واتساب) منصات التجارة الإلكترونية مركز الاتصال البريد الإلكتروني برنامج الولاء (التجارة الإلكترونية) 	<ul style="list-style-type: none"> أنشطة المسؤولية الاجتماعية التبرع بالأغذية الموقع الإلكتروني للشركة القنوات الإعلامية البيانات الصحفية مبادرات الاستدامة الأبحاث مبادرات إدارة نفايات الأغذية نجدت مبادرات زراعة الأشجار في احتجاز ما يقارب من ١٠٠ ألف طن من الكربون 	<ul style="list-style-type: none"> المراجعة الداخلية اجتماعات دورية مع أصحاب المصلحة جلسات الحوار المفتوح الالتزام بالمطلوبات القانونية فيما يتعلق بإعداد التقارير التعاون الوثيق مع الهيئات التنظيمية لتعزيز معايير الحوكمة وممارسات إعداد التقارير الالتزام بمعايير الجودة والسلامة، بما في ذلك ISO وBRC وغيرها 	<ul style="list-style-type: none"> تحديد الموردين واختيارهم وفقاً لاحتياجات أعمال الشركة الاجتماعات والزيارات الميدانية 	

<p>القضايا الرئيسية التي تمت مناقشتها</p> <ul style="list-style-type: none"> النتائج المالية عمليات الإنتاج توزيعات الأرباح سعر السهم التطورات المهمة الحصة السوقية 	<ul style="list-style-type: none"> جهود التفاعل مع الموظفين وتحفيزهم تعزيز بيئة العمل الإيجابية تعزيز مستويات استمتاع الموظفين في العمل إعداد النشرة الإخبارية مشاركة المعرفة حول الريادة الشاملة استبيان "GPTW" والثقافة الشاملة 	<ul style="list-style-type: none"> جودة وسلامة المنتجات رضا العملاء القيمة الغذائية للمنتجات تسعير المنتجات الرفق بالحيوان الممارسات الأخلاقية والعدالة في التسويق العروض الترويجية حملات إطلاق منتجات جديدة الشهادات والجوائز 	<ul style="list-style-type: none"> مواصفات المنتج ومزاياه تحسين تغليف المنتجات لتعزيز الكفاءة الوظيفية والاستدامة فهم احتياجات العملاء وتفضيلاتهم خصائص الطعم والتفضيلات الممارسات المستدامة وأثرها إدارة النفايات 	<ul style="list-style-type: none"> الأمن الغذائي المساهمة في التنمية الاقتصادية تنفيذ ممارسات مستدامة بيئياً الحصول على التكريمات والشهادات 	<ul style="list-style-type: none"> الالتزام بإجراءات المشتريات الالتزام بمعايير الجودة وسلامة الغذاء أسعار المنتجات عمليات التسليم والأداء الابتكار والاستدامة الالتزام الأخلاقي والمالي الشكاوى والمظالم وإبداء الرأي
--	---	---	--	---	---

من خلال المحافظة على قنوات متسقة للتواصل المفتوح، تعمل الشركة على بناء الثقة وضمان الشفافية، فضلاً عن مواصلة جهودها مع تطلعات واحتياجات المساهمين والموظفين والمستهلكين والمجتمعات والموردين والهيئات الحكومية. ويعكس نهج الشركة القائم على تعزيز التعاون رسالتها الطموحة لتقديم منتجات وخدمات مبتكرة ومستدامة، تساهم في بناء مستقبل مزدهر يلبي تطلعات جميع المساهمين وأصحاب المصلحة، ويواكب رؤيتها الطموحة نحو تحقيق النمو من أجل رسم ملامح غدٍ مستدام.



التفاعل مع أصحاب المصلحة تامة

مجموعة أصحاب المصلحة	المساهمون	الموظفون	المستهلكون	المجتمع	الهيئات التنظيمية والحكومية	الموردون
<p>الإجراءات الرئيسية المتخذة أو التي سيتم اتخاذها</p> <ul style="list-style-type: none"> التطبيق الكامل لأفضل ممارسات القطاع في مجال علاقات المستثمرين وتبنيها 	<ul style="list-style-type: none"> الالتزام بتنفيذ وتبني الممارسات المعتادة 	<ul style="list-style-type: none"> تطبيق إجراءات ضبط الجودة إنشاء قاعدة معرفية لخدمة العملاء التركيز على جوانب التغذية والملاءمة والأذواق في عمليات البحث والتطوير مراقبة توجهات القطاع للحفاظ على التنافسية والتسعير وفقاً لذلك إعداد مناهج تسويقية قائمة على النزاهة إطلاق حملات تسويقية شاملة لتعزيز مشاركة العملاء والمتسوقين في كل نقطة اتصال 	<ul style="list-style-type: none"> تحسين التواصل والتفاعل حول المنتجات تطوير وسائل تغليف أكثر استخداماً إجراء أبحاث حول المستهلكين تحسين نكهات المنتجات إطلاق مبادرات الاستدامة (مبادرة المليون شجرة) إعداد برامج لإدارة نفايات الغذاء تطبيق أنظمة معالجة المياه 	<ul style="list-style-type: none"> تحسين التواصل والتفاعل حول المنتجات تطوير وسائل تغليف أكثر استخداماً إجراء أبحاث حول المستهلكين تحسين نكهات المنتجات إطلاق مبادرات الاستدامة (مبادرة المليون شجرة) إعداد برامج لإدارة نفايات الغذاء تطبيق أنظمة معالجة المياه 	<ul style="list-style-type: none"> الالتزام الكامل للإطار التنظيمي تم تعديل وثائق الحوكمة لتتوافق مع قانون الشركات الجديد، بما في ذلك توضيح أدوار مجلس الإدارة، وتحسين التقارير، وتعزيز المساءلة 	<ul style="list-style-type: none"> استبدال نهج الأعمال التقليدي بنهج استراتيجي مراجعة العمليات لمواكبة تحديات النمو دراسة إمكانية أتمتة العمليات بجميع مراحلها من البداية إلى النهاية إجراء مراقبة دورية مناقشة خطط الطوارئ لمعالجة القضايا القصيرة والطويلة الأجل
<p>خلق القيمة لمجموعة أصحاب المصلحة</p> <ul style="list-style-type: none"> ضمان اطلاع المساهمين على جميع التطورات المهمة بمستوى عالٍ من الشفافية من خلال منصة تداول السعودية والموقع الإلكتروني لعلاقات المستثمرين 	<ul style="list-style-type: none"> رفع مستوى مشاركة الموظفين وتعزيز إنتاجيتهم ورضاهم العام إرساء بيئة عمل إيجابية غرس الوعي وترسيخ المشاركة الفعالة بين الموظفين 	<ul style="list-style-type: none"> منتجات عالية الجودة التميز في خدمات العملاء التميز في سلسلة القيمة وتعزيز كفاءتها الابتكار في المنتجات أسعار تنافسية التسويق الفعال والأخلاقي تبني الممارسات المستدامة 	<ul style="list-style-type: none"> الابتكار في تطوير المنتجات (أوميغا ٣) معايير الرفق بالحيوان التكريمات والشهادات الدولية سمعة العلامة التجارية ممارسات الإنتاج المستدامة مشروع تحويل النفايات إلى قيمة تحسين مستوى الأمن الحيوي 	<ul style="list-style-type: none"> المساهمة في تحقيق الأمن الغذائي في المملكة العربية السعودية الشفافية وإعداد التقارير استعراض آخر المستجدات في الوقت المناسب حول التغييرات وأفضل الممارسات المرتبطة بسلامة الأغذية والصحة 	<ul style="list-style-type: none"> تعزيز الشفافية في عمليات الشراء الالتزام بالجودة والسلامة سياسة تسعير عادلة وممارسات أخلاقية تشجيع الابتكار والاستدامة إبداء الرأي والتحسين المستمر تقديم الدعم لتحقيق النمو والتكيف الإدارة الاستباقية للمخاطر 	



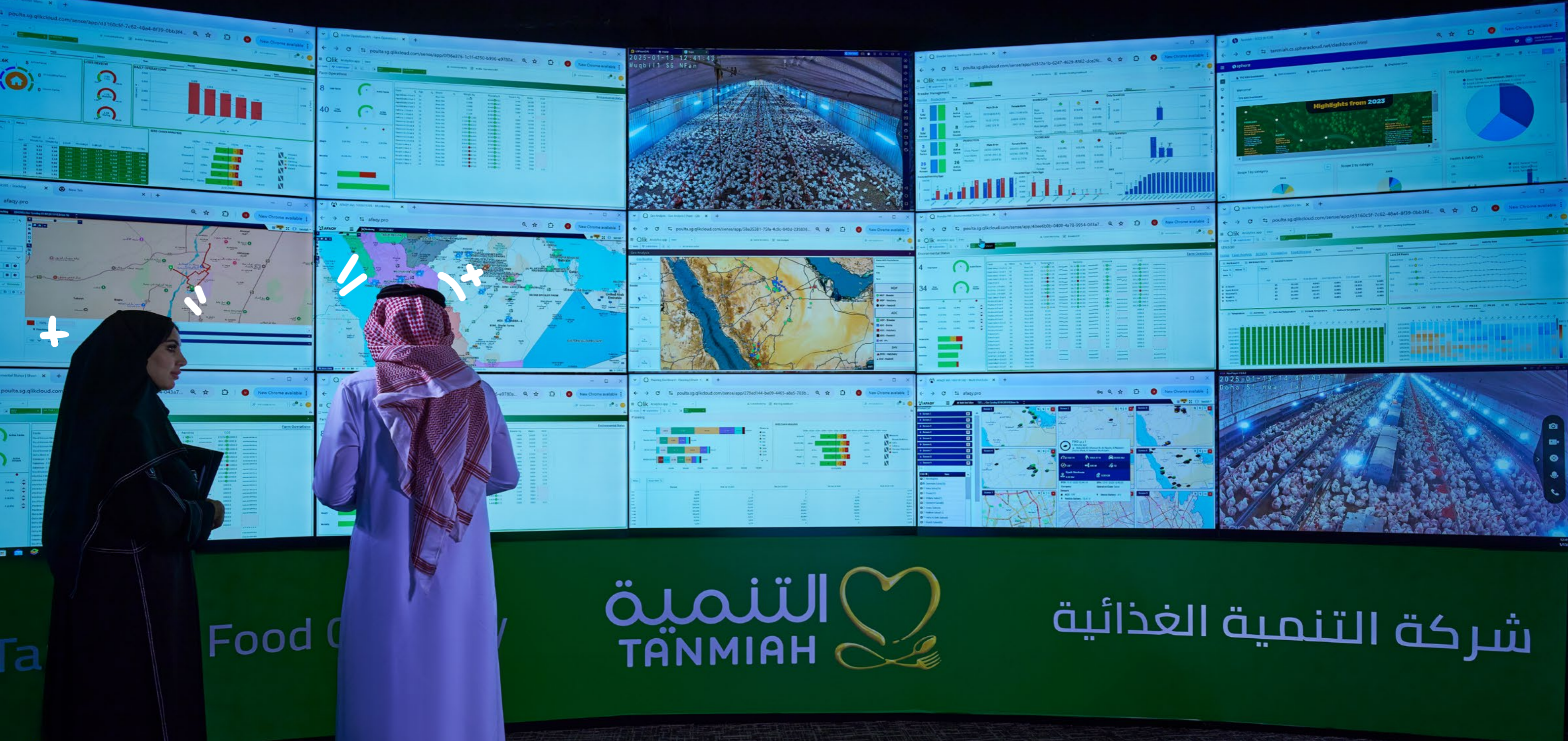

Food C

التنمية
TANMIAH



شركة التنمية الغذائية

المراجعة الاستراتيجية

٢٦	كلمة رئيس مجلس الإدارة
٣٠	كلمة الرئيس التنفيذي
٣٤	لمحة عن السوق
٣٨	النموذج التشغيلي
٤٠	الإستراتيجية
٤٤	دراسة حالة: دجاج غني بالأوميغا ٣
٤٨	رؤية المملكة ٢٠٣٠
٥٢	كلمة الرئيس المالي
٥٦	التقنية والابتكار
٦٠	استعراض الأعمال
٧٠	إدارة المخاطر



كلمة رئيس مجلس الإدارة

نمو مستمر لغدٍ مستدام

شكّلت السنة المالية ٢٠٢٤م نقطة تحوّل مفصلية بالنسبة لشركة التنمية الغذائية، حيث قدّمنا أداءً قوياً أكدنا من خلاله التزامنا الثابت بمواصلة رحلة النمو المستدام، والحفاظ على أعلى معايير التميز التشغيلي. ونجحنا في تعزيز مكانتنا الرائدة في السوق، فأصبحت التنمية من أكبر شركتين متخصصتين في قطاع إنتاج الدواجن، وهو قطاع حيوي سريع النمو في المملكة العربية السعودية. وبذلك، أرسينا قاعدة صلبة لمواصلة استثمارنا الاستراتيجي في تطوير وتنمية أعمالنا لبناء مستقبل مستدام للأجيال القادمة.

معالي الأستاذ عمرو الدباغ
رئيس مجلس الإدارة



توسّع جغرافي مستمر لنمو مستدام

واصلنا جهودنا التوسعية لتعزيز حضورنا الجغرافي من خلال إبرام عقود جديدة لتزويد سلاسل مطاعم الخدمة السريعة بمنتجات دجاج تلبّي الاحتياجات الخاصة لهذه الفئة من العملاء.

ووسّعنا امتياز مطاعم "بوابز" في المملكة، وافتتحنا أول فروعنا في مملكة البحرين، ومن المقرر أن تصبح الكويت الدولة التالية التي تطلق هذا الامتياز الشهير وذلك خلال الربع الأول من عام ٢٠٢٥م. إن توفيرنا للدجاج الطازج المنتج محلياً في المملكة العربية السعودية لامتياز "بوابز" يشكل ركيزة أساسية في استراتيجيتنا، مؤكداً التزامنا الراسخ بمعايير الجودة ومساهمتنا الفاعلة في تطوير المنظومة الغذائية بالمنطقة، وسنتمكن من خلال تعزيز انتشار مطاعمنا خارج المملكة من بناء سوق حيوية لإمدادات الدواجن المحلية، وهو ما يؤكّد مكانة التنمية كمساهم رئيسي في المنظومة الغذائية المزدهرة في المنطقة.

تكريس مبادئ الاستدامة في أعمالنا للتعامل مع التحديات البيئية وتلبية متطلبات الأعمال

أحرزنا تقدماً لافتاً خلال عام ٢٠٢٤م لناحية تبني الممارسات المستدامة ودمجها في كافة عملياتنا. بالإضافة إلى ذلك، أطلقنا جملة من المبادرات الهادفة، بما في ذلك معالجة النفايات وتحويلها إلى موارد قيمة، وترشيد استهلاك المياه والطاقة، وتقليل الانبعاثات الكربونية، وحرصنا على المساهمة في الأولويات البيئية العالمية من خلال عملنا على إنشاء إطار شامل لتحقيق قيمة طويلة الأجل لمستثمرينا من خلال خفض التكاليف ورفع مستوى الكفاءة.

ومن أبرز المنجزات التي حققتها لجنة الممارسات البيئية والمسؤولية الاجتماعية والحوكمة المبنية عن مجلس الإدارة، والتي أسسناها خلال العام الماضي، استكمال وضع خارطة الطريق والاستراتيجية للممارسات البيئية والمسؤولية الاجتماعية والحوكمة خلال عام ٢٠٢٤م لمواءمة جهود وأعمال شركة التنمية مع أهداف رؤية المملكة ٢٠٣٠ في هذا المجال وأهداف الأمم المتحدة للتنمية المستدامة، وهو ما أثمر عن اعتماد نهج تقييم الأهمية المزدوجة لتحديد مخاطر وفرص الاستدامة الرئيسية في خططنا الرامية لإضافة القيمة لأعمال الشركة ولمختلف أصحاب المصلحة.

وأنشأت التنمية شركة تابعة جديدة خلال عام ٢٠٢٤م، تحت اسم "إم إتش بي تلال الصحراء لإنتاج الدواجن المحدودة" (MHP Desert Hills for Poultry Company Limited)، من خلال شركة تلال الصحراء للخدمات البيطرية المحدودة، وفي إطار شراكة مع "إم إتش بي إس إي" (MHP SE)، وهي شركة مدرجة في بورصة لندن، إلى جانب البورصة الأوكرانية. وتمتلك شركة تلال الصحراء للخدمات البيطرية حصة نسبتها ٥٥% في المشروع المشترك، في حين تحتفظ شركة "إم إتش بي" بحصة نسبتها ٤٥%، حيث ستستثمر الشركتان معاً ٢٠٠ مليون لتطوير وتشغيل منشآت لتربية الدواجن، بما في ذلك إنشاء فحاسة جديدة في المملكة.

وأبرمنا شراكات عدة خلال عام ٢٠٢٤م ستساعدنا على استكشاف المزيد من الفرص الجديدة لتعزيز قدراتنا. وتعاونت شركة التنمية الزراعية، التابعة للتنمية، مع فرع معهد تشينغخو للتصميم والأبحاث الصيني وشركة جيانغسو هولدي المحدودة، لإجراء دراسة جدوى حول إنشاء مزارع دواجن متطورة في المملكة، مجهزة بتقنيات الأتمتة وتقنيات الثورة الصناعية الرابعة.

كما وقّعنا اتفاقية مع منتدي الخرج الصناعي بهدف تدريب وتأهيل الكوادر الوطنية ضمن استثمارنا في بناء قدرات الصناعات الغذائية في المملكة. وفي إطار التزامنا بتمكين المواهب السعودية ودفع مسيرة التقدم المستدام، تعاوننا مع العديد من المؤسسات الأكاديمية، مثل كلية الطب البيطري في جامعة القصيم لإلهاام الجيل القادم من المبتكرين وتزويدهم بالمهارات والمعارف اللازمة ليساهموا في تطوير قطاعي الأغذية والزراعة. وأكدنا من خلال اتفاقيتنا مع جامعة المجمعة مدى التزامنا بتعزيز الرحلة التعليمية والمساهمة في تنمية القوى العاملة.

استراتيجية مُحكمة لدفع عجلة النمو وتعزيز القيمة

شهد قطاع الأغذية والمشروبات في المملكة سلسلة توجهات وتحولات سريعة خلال عام ٢٠٢٤م، تزامنت مع تراجع الاعتماد على النفط، وازدهار القطاع السياحي، وتسجيل طفرة في شراء الدواجن. وقد تعاملنا مع هذه التغييرات بكفاءة من خلال قدرتنا على توقع الطلب وتلبيته، ما أكد قوة قدراتنا التشغيلية وخبرتنا العميقة وإلمامنا باحتياجات السوق.

وتمكّننا من تسخير التوجهات الاقتصادية المحلية للتفوق في تلبية توقعات الأداء خلال العام الذي يتناوله تقريرنا، وتقديم عوائد مستدامة لمساهميننا.

وركزنا خلال العام على الاستثمار في توسيع القدرات الإنتاجية، وهو ما يعد أحد محركات النمو الأساسية الثلاثة لشركتنا، وعززنا مكانة التنمية الريادية في قطاع منتجات الدواجن المحلية، وحققنا مبيعات قياسية وتوسّعاً كبيراً في عمليات الإنتاج. وبفضل هذه الجهود، أصبحت التنمية واحدة من أكبر شركتين لإنتاج الدواجن في المملكة في عام ٢٠٢٤م، ما شكل محطة فارقة في مسيرة الشركة، تُضاف إلى الخطوات البارزة التي قطعناها في رحلة التحول إلى قوة فاعلة ومؤثرة على مستوى العالم في قطاع إنتاج البروتين الحلال.

ولم تقتصر جهودنا على هذا الجانب فحسب، ولكننا أيضاً أحرزنا تقدماً ملحوظاً في تشكيل مستقبلنا المستدام وتحقيق قيمة طويلة الأجل، مستنديين إلى مرونتنا وتميزنا التشغيلي لتحقيق نمو واسع عبر كافة قطاعات العمل.

وساهم سجلنا الحافل بالشراكات البناءة مع أبرز الشركات والمؤسسات الدولية في الحفاظ على هذا الزخم والنجاح، حيث أثمرت هذه الجهود التشاركية عن تدفقات إيرادات جديدة، ومن المتوقع أن تحتل حيزاً أساسياً في مسيرتنا للنمو المستدام.

استهلّت شركة التنمية مسيرتها منذ أكثر من ٦٠ عاماً ورشخت مكانتها لتصبح اليوم إحدى أبرز الشركات الرائدة في منطقة الشرق الأوسط في فئة الدجاج الطازج ومنتجات الدواجن واللحوم المصنعة والأعلاف ومنتجات الصحة الحيوانية، بالإضافة إلى تشغيل المطاعم وحيازة امتياز مطاعم "بوابز" في المملكة العربية السعودية والبحرين والكويت. ويغطي نموذج أعمالنا كامل مراحل سلسلة القيمة، بدءاً من الإنتاج والمعالجة وصولاً إلى توزيع منتجاتنا وبيعها عبر العديد من الأسواق الإقليمية، مثل الإمارات العربية المتحدة والبحرين وسلطنة عمان والكويت والأردن، بالإضافة إلى سوقنا المحلية في المملكة.

ونجحنا في المضي قدماً على مسار النمو، وتلبية احتياجات شرائح مستهلكينا المتنوعة، مستنديين إلى شبكتنا الواسعة من تجار الجملة وتجار التجزئة ومناقد خدمات الطعام، إلى جانب البيع المباشر للمستهلكين عبر الإنترنت.

وتدعم خططنا الاستراتيجية للنمو مستهدفات رؤية المملكة ٢٠٣٠، وذلك من خلال إسهاماتنا في تعزيز الاكتفاء الذاتي في إنتاج الغذاء وتنمية الاقتصاد الدائري. ومن ناحية أخرى، تساهم منتجاتنا المبتكرة في تحسين صحة مواطنينا وتعزيز نظامهم الغذائي، عملاً بأولويات استراتيجية الغذاء الصحي التي وضعتها الهيئة العامة للغذاء والدواء في المملكة، والتي تشكل عنصراً مهماً في رؤية المملكة ٢٠٣٠.

وتهدف هذه الاستراتيجية إلى تعزيز القيمة الغذائية للمنتجات، وزيادة مستوى الوعي حول أهمية تناول الطعام الصحي، وتشجيع المواطنين على تبني عادات صحية ومتوازنة لتناول الطعام. وتغخر شركة التنمية بدورها الفعال والمؤثر في تحقيق هذه المستهدفات من خلال مجموعتها المتميزة من منتجات الدواجن الصحية والشهية.

كلمة رئيس مجلس الإدارة تمة

وتركز خارطة طريق الممارسات البيئية والمسؤولية الاجتماعية والحوكمة بشكل رئيسي على تعزيز حوكمة الاستدامة، ومواصلة جهود تنمية وتطوير القوى العاملة، وتعزيز كفاءة استهلاك الموارد والمياه. كذلك نحرص على تطبيق أرقى الممارسات العالمية في ممارساتنا وإجراءاتنا لتحسين رعاية الحيوانات وتوسيع نطاق استخدام التخليف المستدام.

كما أصبحت شركة التنمية جزءاً من مبادرة السعودية الخضراء، وانتخبت للعام الثاني على التوالي كعضو في مجلس إدارة الميثاق العالمي للأمم المتحدة في السعودية.

شفافية ومسؤولية تجسدها تقاريرنا المفصلة حول الاستدامة

يُفصل تقريرنا للاستدامة أهم الإنجازات التي حققناها لبناء شركة مستدامة والاضطلاع بدورنا كشركة وطنية تتحلى بحس عالٍ من المسؤولية، وقد نشرنا النسخة الثانية من التقرير خلال عام ٢٠٢٤ وشملت كافة أنشطتنا في هذا المجال خلال السنة المالية ٢٠٢٣.

ويُجمل التقرير أهم المستجدات حول إنجازاتنا الكثيرة والمتنوعة في مجال الاستدامة، بما في ذلك مبادرة "المليون شجرة" التي تهدف إلى تنمية الغطاء النباتي في المملكة، إلى جانب المساهمة في تحقيق أهدافنا المؤسسية لتقليل بصمتنا الكربونية. ونفخر بالنجاح الذي حققته هذه المبادرة، حيث زرعنا ٤٧٥ ألف شجرة منذ عام ٢٠٢١، ما أسهم في تفادي قرابة ١٠٠ ألف طن من انبعاثات الكربون حتى اليوم. كما ندعم جهود التشجير في البحرين، حيث زرعنا ١٠٠ ألف شجرة في المنامة خلال العام الماضي.

والتزمنا بتطبيق معايير صارمة قادت شركة التنمية للحصول على الشهادة السعودية في الممارسات الزراعية الجيدة (GAP) في عام ٢٠٢٢ لتبنينا أفضل الممارسات الزراعية في عمليات الإنتاج، والتزامنا بمعايير سلامة الأغذية الشاملة. ومن خلال تطبيق أفضل الممارسات الزراعية الجيدة، إلى جانب خططنا الإضافية لزيادة قدراتنا الإنتاجية، سنصبح أكثر قدرة وجاهزية لتلبية الطلب المتزايد، وفي نفس الوقت دعم مستهدفات النمو الطموحة للحكومة وفق رؤية المملكة ٢٠٣٠.

ويرتبط نمو شركة التنمية ارتباطاً وثيقاً بخطة التحول ضمن رؤية المملكة ٢٠٣٠. وفي إطار استراتيجيتنا لإضافة القيمة لمساهمينا، قطعنا خطوات كبيرة أيضاً في تعزيز الأمن الغذائي والاكتفاء الذاتي، ولاسيما توسيع قدرات إنتاج الدواجن الطازجة. وتهدف هذه الجهود إلى تعزيز مساهمة القطاع الخاص غير النفطي في الناتج المحلي الإجمالي المحلي بالمملكة، فضلاً عن توفير فرص عمل واعدة للكوادر المحلية.

تركيز مستمر على الابتكار لمواكبة متطلبات الغد

نؤمن في التنمية بأهمية الابتكار كركيزة أساسية في مسيرة نجاحنا، وقد تبيننا حولاً متقدماً في عام ٢٠٢٤ للارتقاء بالعمليات وتعزيز المرونة التشغيلية وزيادة الإنتاجية.

وشكل تعاوننا مع شركة "مارا للطاقة المتجددة" شهادة ملموسة على قناعتنا الراسخة بثقافة الابتكار، وبموجب مذكرة التفاهم التي وقعناها مع الشركة، سنبعث معاً في سبيل إنتاج الأوميغا ٣ (DHA) لتعزيز مساهمتنا في الحفاظ على صحة المستهلكين، كما ترسخ مكانة التنمية الريادية في تقديم الحلول الغذائية الجديدة والابتكرة.

التزام راسخ بالحوكمة السليمة للحفاظ على تميزنا وريادتنا

نجحنا من خلال تركيزنا الثابت على الحوكمة وإدارة المخاطر في التعامل بكفاءة واقتدار مع تعقيدات هذا القطاع المتغير. وأطلقنا بنهاية العام إطاراً شاملاً وسياسة خاصة بإدارة المخاطر، واضعين الأسس لآليات فعالة لتحديد المخاطر والتخفيف من تأثيرها على عملياتنا. كما حافظنا على سجل مثالي بحيث لم تسجل أي حالة فساد أو انتهاكات لحماية البيانات والخصوصية طوال العام.

ومع استمرار جهودنا لتوسيع فريقنا، نواصل إثراء وتنمية ثقافة عملنا انسجاماً مع استراتيجية شركتنا، وترسيخاً لقيمنا الأساسية عبر إضافة خبرات وكفاءات جديدة ومتنوعة لدعم أهدافنا الشاملة.

أهم الإنجازات والتقدير

نتشرف بالفوز مجدداً بالعديد من الجوائز والتكريمات المرموقة تقديراً لإنجازاتنا وابتكارنا. ففي عام ٢٠٢٤، حصلت "التنمية" على جائزة "أفضل شركة لإنتاج بيض التفقيس" و"أفضل شركة لإنتاج الدواجن"، ما يعكس ريادتنا وتميزنا في القطاع.

كما أدرجت الشركة في قائمة فوربس للشركات العشرة الأكثر استدامة وابتكاراً، وحصلت على أول تصنيف بدرجة AA+ من تدقيق سلامة الأغذية BRCGS عن فئة إنتاج الدجاج الطازج في المملكة العربية السعودية، ما أكد جهود الشركة المستمرة واستثماراتها الرامية إلى بناء أعمال ناجحة ومتميزة تحظى بأعلى التصنيفات والتقييمات المستقلة لناحية الجودة والاستدامة.

وتشرفنا أيضاً بالحصول على شهادة آيزو ٤٥٠٠١ ISO خلال عام ٢٠٢٤، في مؤشر على التزامنا بأعلى المعايير في إدارة الصحة والسلامة المهنية.

من أفضل ١٠ شركات

في قائمة فوربس للشركات الأكثر استدامة وابتكاراً

ممارسات رائدة لغد أفضل

مع اختتام هذا العام الحافل والتميز وما حمله من إنجازات مهمة، نجدد التزامنا اليوم أكثر من أي وقت مضى بمواصلة رحلة النمو المسؤول والمستدام، مستندين إلى رؤيتنا الواضحة والمحددة وأسس أعمالنا المتينة، وفريق عملنا المتفاني، للمضي قدماً في إضافة أفضل قيمة لعملائنا، ومجتمعنا، ومساهمينا، ومملكتنا، متمسكين برسالتنا للتنمية والبناء من أجل غدٍ مستدام.

ونعتزم مواصلة تعزيز عملياتنا في المنطقة وزيادة قدراتنا الإنتاجية وتوسيع شبكة التوزيع، والبدء في أولى خطواتنا نحو التوسع العالمي، وسيشكل العمان القادمان مرحلة مفصلية في رحلتنا لتحقيق رؤيتنا طويلة المدى، وثق كل الثقة بقدرتنا على الحفاظ على مسار النمو القوي بما يفوق التوقعات. وخلال العام القادم، سنعلن عن الفائزين بالجائزة الكبرى ضمن "تحدي الريادة الشاملة"، وهي الثانية منذ أن أطلقنا التحدي العالمي عام ٢٠٢٠ لتحفيز البحث عن حلول محلية لإنتاج أعلاف الدواجن، بهدف التحول من الاعتماد على الأعلاف المستوردة إلى بدائل محلية تتناسب مع مناخ المملكة. وتتماشى هذه المبادرة مع جهودنا الشاملة لتعزيز الاكتفاء الذاتي في إنتاج الأغذية، وتقليل الاعتماد على الواردات، ودعم الزراعة المستدامة.

وحددت "التنمية" المتسابقين الثلاثة النهائيين المرشحين للفوز بهذه الجائزة، وسيحصل صاحب فكرة المشروع الفائز على جائزة بقيمة مليون دولار أميركي لتأسيس مشروع مشترك والبدء بالأعمال التجارية، ما يؤكد التزام التنمية بتعزيز الابتكار والممارسات المستدامة.

وشهد البرنامج نجاحاً مبهوراً حيث استقطب اهتماماً عالمياً واسع النطاق وسلط الضوء على جهود شركة التنمية لتطوير حلول مبتكرة ومستدامة لمعالجة أصعب التحديات التي تواجهها. كما ساهم البرنامج في تسريع خطواتنا نحو تحقيق الحياد الكربوني، حيث تم دمج تقنية الفحم الحيوي (biochar) للفائز بالنسخة الأولى من الجائزة "بوليميرون" في عمليات التنمية كعامل عضوي معزز للتربة في مبادرة المليون شجرة.

وتشمل مبادرات الاستدامة المخطط لها لعام ٢٠٢٥ أيضاً استكشاف حلول جديدة لتحويل النفايات إلى موارد قيمة، وزيادة الإنفاق على معالجة النفايات، وخفض انبعاثات الكربون، وإعادة تدوير المياه.

شكر وتقدير

أود أن أتقدم بخالص الشكر والتقدير إلى مولاي مقام خادم الحرمين الشريفين وسمو سيدي ولي العهد ورئيس مجلس الوزراء، وأؤكد أن هذه الإنجازات والمحطات البارزة التي حققناها في عام ٢٠٢٤ لم تكن ممكنة لولا الدعم المستمر الذي تقدمه حكومة المملكة وجهودها الدؤوبة لتهيئة بيئة داعمة ومحفزة تساعدنا على تحقيق المزيد من التقدم والنمو.

كما أشكر جميع شركائنا على تعاونهم ومساهماتهم وخبراتهم الدولية التي وضعت لنا أسساً متينة لتعزيز رحلة نمونا وتوسعنا خارج المملكة.

كما يطيب لي أن أتوجه بأصدق عبارات الشكر والتقدير للسادة الأماضل أعضاء مجلس الإدارة وفريق القيادة العليا وكل فرد في أسرة التنمية على جهودهم وتفانيهم وأدائهم المتميز، فقد شكّل جهدكم وإخلاصكم ضماناً لنا لمواصلة درب النجاح وإضافة أفضل قيمة لجميع أصحاب المصلحة.

وختاماً، أود أن أتقدم بخالص امتناني وتقديري لمساهمينا الكرام على ثقتهم الراسخة والتزامهم وشراكتهم الدائمة، إذ يشكل دعمهم ركيزة أساسية لتحقيق أهدافنا الاستراتيجية، وبدفع بمسيره نجاحنا المستقبلية إلى الأمام.

أول تصنيف AA+ BRCGS

عن فئة إنتاج الدجاج الطازج في المملكة

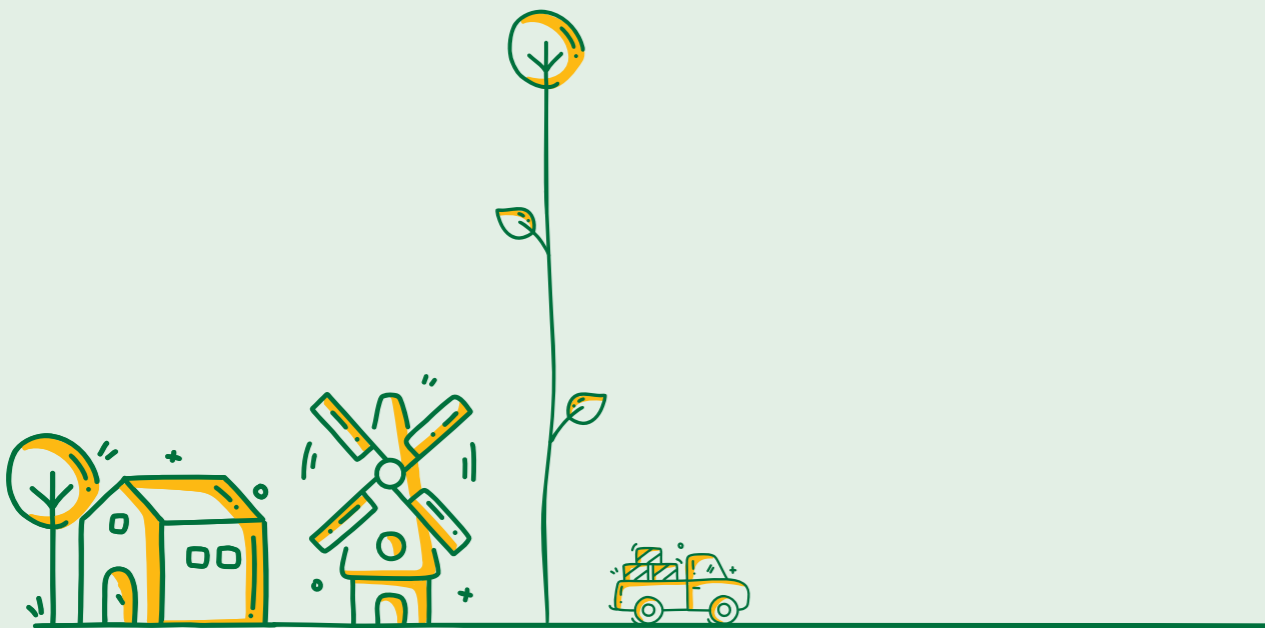



سيد ذو الفقار الحماداني
الرئيس التنفيذي

كلمة الرئيس التنفيذي

شراكات استراتيجية لتسريع رحلة النمو

كان أداء شركة التنمية الغذائية في عام ٢٠٢٤م، انعكاساً للالتزامنا بالاستدامة ومساعدتنا لتوسيع حضورنا الجغرافي وتعزيز النمو التشغيلي، مدفوعاً برؤيتنا الطموحة وشراكاتنا الاستراتيجية. وما حققناه من قيمة عالية للمساهمين في عام ٢٠٢٤م يشكل مثلاً ساطعاً على الجهود الحثيثة لفريق عمل الشركة، يُضاف إليه استثمارنا المستمر في الإمكانيات الأساسية وحرصنا منقطع النظير على مواءمة عملياتنا مع أعلى معايير الجودة والكفاءة.

محركات النمو الاستراتيجية

تنسجم استراتيجيتنا المؤسسية تماماً مع رؤية المملكة ٢٠٣٠، وتسترسد بسجلنا المكمل بالإنجازات في تطبيق نموذج أعمالنا المرن، والتعاون مع الشركات عالمية المستوى.

وتتكون استراتيجيتنا من ثلاثة محركات للنمو. يركز المحرك الأول على دفع النمو في السوق الرئيسية للشركة من خلال تعزيز قدرات الإنتاج الأولية وعمليات التصنيع الأخرى، بالإضافة إلى بناء قاعدة أصول تعتبر الأفضل في فئتها. ويركز المحرك الثاني على مطاعم الخدمة السريعة من خلال رفع كفاءة وإمكانيات العلامة التجارية "بوابز" في المنطقة، والاعتماد على هذه المنصة لدعم جهود التوسع كشركة متعددة العلامات التجارية في السوق الأساسية بالتوازي مع التوسع في السوق العالمي لمطاعم الخدمة السريعة الحلال. ويستهدف المحرك الثالث دعم توسع شركة التنمية في أسواق البروتين الحلال العالمية من خلال الاستفادة من شراكاتها الحالية مع الشركات العالمية الرائدة في القطاع.

وبفضل شغفنا بالابتكار والتزامنا بالاستدامة، حققت محركات النمو في "التنمية" توسعاً وتقدماً ملحوظين في عدة مجالات خلال عام ٢٠٢٤م من خلال تعزيز أعمالنا الأساسية، وتوسيع الإمكانيات، والاستفادة من فرص السوق الجديدة أمام "بوابز"، وإنشاء مشاريع تعاونية لترسيخ مكانتنا في سوق البروتين الحلال العالمي.

وبالتالي، حققت الشركة أداءً تشغيلياً ومالياً قوياً في عام ٢٠٢٤م، مع الاستمرار في خلق القيمة للمستهلكين والمستثمرين وجميع أصحاب المصلحة، والمساهمة في الأهداف الوطنية للمملكة العربية السعودية المتمثلة في تحقيق الأمن الغذائي والارتقاء بـصحة شعبها.

كما رسخ أداءنا هذا العام مكانة "التنمية" بصفتها واحدة من أفضل اثنين من منتجي الدواجن في المنطقة في عام ٢٠٢٤م، مما يؤكد مساعدتنا في أن نصبح قوة عالمية وازنة ومبتكرة في سوق البروتين الحلال الصحي والمستدام.

نمو الأرباح في سوق تنافسية شديدة

فرضت ظروف السوق في عام ٢٠٢٤م تحديات متنوعة ووفرت فرصاً كبيرة، إذ أدى ازدياد إنتاج الدواجن المحلي إلى احتدام المنافسة المحلية والتأثير على الأسعار، في حين أسفر ارتفاع أسعار الديزل وخفض الإعانات الحكومية في بداية العام عن رفع مستوى الضغوط أمام الشركة.

ورغم كل هذه التغيرات، واصلنا عملنا بفعالية عالية وحافظنا على نمو الأرباح، بفضل أحجام المبيعات القياسية المدعومة بتطبيق مجموعة من الكفاءات الانتاجية الداخلية والتحسينات الاستراتيجية في مجال التسويق، وقد عمدنا إلى تعزيز سعة إنتاج الدواجن الطازجة، وأطلقنا برنامجاً توسعياً قوياً في قطاع المطاعم، وحققنا نمواً استثنائياً في قطاع الأعلاف والخدمات البيطرية.

وحققت شراكتنا مع "إم إتش بي إتش إي"، أكبر شركة للتقنية الزراعية في أوروبا، إيرادات أولية من الأصول التشغيلية، مما يعكس الإمكانيات القوية لهذه الشراكة، وجاء النمو في الإيرادات مدفوعاً بارتفاع أحجام المبيعات في قطاع الدواجن الطازجة، وتبني استراتيجيات أقوى للوصول إلى السوق، وزيادة استغلال الإمكانيات المتوفرة وسعة الإنتاج، وتحسين مزيج المنتجات والقنوات، كما لعب توسيع امتياز "بوابز" في المملكة ونمو قطاع الأعلاف والخدمات البيطرية دوراً رئيسياً في هذا النمو الكبير.

واستند أداءنا المالي إلى تركيزنا المستمر على الكفاءة والابتكار، مع تحقيق وفورات في الحجم وتحسينات في العمليات التي أثمرت عن تطور ملحوظ بنسبة واحد إلى اثنين نقطة مئوية في هوامش الأرباح، مما أتاح لنا تعزيز القيمة المقدمة للعملاء وتحسين تجربتهم.

أداء القطاعات

شركة سعودية رائدة في إنتاج الدواجن

بقيت أعمالنا الأساسية، وهي تطوير منتجات الدواجن عالية الجودة، المساهم الأكبر في الإيرادات. وحرصنا على رفد الطلب المتزايد على منتجاتنا باستثمارات استراتيجية على امتداد سلسلة القيمة لتعزيز الإنتاج والتوزيع. ورفعت هذه الاستثمارات قدراتنا الإنتاجية مع ترسيخ التزامنا بالتميز التشغيلي. وحتى نهاية عام ٢٠٢٤م، كان لدينا ٢٨ من مزارع إنتاج دجاج الأمهات، و٢١٩ من بيوت إنتاج الدجاج، وسعة تقيس تبلغ ٢٦٦ مليون. وارتفع عدد مزارع تربية الدجاج لدينا إلى ٩٩، إلى جانب ٥٢٨ بيت لإنتاج الدجاج. وبالتالي، توسعت طاقتنا الإنتاجية إلى متوسط يومي قدره ٥٥٠ ألف طائر في عام ٢٠٢٤م، بزيادة قدرها ١٠% عن عام ٢٠٢٣م.

ولعبت التحسينات التي أجريناها على شبكة الخدمات اللوجستية والتوزيع، بما في ذلك زيادة عدد الخطوط إلى ٤٠٤، دوراً هاماً في تحقيق زيادة المبيعات. كما أن التحسينات في إدارة القنوات وزيادة كفاءات التوزيع زودتنا ببيانات قيّمة لأغراض التحليل، وهي تعزز نطاق حضورنا في قطاع البيع بالتجزئة السعودي.

كذلك شهد قطاع الدجاج الطازج لدينا إقبلاً قوياً من جانب المستهلكين خارج المملكة.

ارتفاع ١٠%

في طاقتنا الإنتاجية

مطاعم الخدمة السريعة تحفز النمو في قطاع إنتاج منتجات التصنيع الأخرى

حقق قطاع إنتاج منتجات التصنيع الأخرى نتائج ممتازة، فنجح في تجاوز التحديات الناجمة عن الاضطرابات الجيوسياسية الإقليمية التي أثرت على الأسواق والعمليات في عام ٢٠٢٤م.

وكانت خدمات الأغذية ثاني أكبر مساهم في أداء شركة تصنيع الأغذية الممتازة، غير أنها القطاع الأسرع نمواً في الشركة، ونعزز زيادة مساهمتها إلى أكثر من ٣٠% من إجمالي إيرادات الشركة.

وانصب تركيزنا الاستراتيجي لهذا العام على ترسيخ ريادتنا في قطاعات مطاعم الخدمة السريعة والسلاسل العالمية في المنطقة، غير أننا شرعنا في استكشاف أسواق جديدة في أفريقيا وآسيا.

واستلزمه تزايد الطلب على منتجات الدجاج الطازج إقامة استثمار جديد لزيادة الإنتاج، حيث حقق توسيع خطوط المعالجة لدينا في عام ٢٠٢٣م، بما في ذلك إطلاق مصنع "تايسون" الجديد، قيمة ملموسة لأعمالنا هذا العام، مما أثمر عن توسيع سعة المعالجة للمساعدة في تلبية متطلبات قاعدة عملائنا المتنامية. ومن خلال معالجة البروتين محلياً، تواصل "التنمية" مساهمتها في رفد جهود التوطين وتحقيق الأمن الغذائي ودعم مستهدفات رؤية المملكة ٢٠٣٠.

نمو قطاع الأعلاف والخدمات البيطرية

حقق قطاع الأعلاف والخدمات البيطرية في "التنمية" نتائج ممتازة في قسم الأعلاف، وقطاع تقيس البيض، وقطاع منتجات وخدمات صحة الحيوانات.

كلمة الرئيس التنفيذي تمة

وانطلق الإنتاج التجاري لمشروعنا المشترك مع "إم إتش بي" في عام ٢٠٢٤، وبدأ في تحقيق الإيرادات بصورة عملية. وتمثل هذه الشراكة الاستراتيجية استثماراً رائداً بقيمة تتجاوز ٢٠٠ مليون، يشمل تطوير وتشغيل منشآت زراعية بسعة إنتاجية تزيد على مليون من أمهات الدواجن، لإنتاج نحو ١٧٥ مليون من بيض التفقيس سنوياً، بالإضافة إلى تطوير فحاسات متطورة، ومنشأة لأعلاف الدواجن، مما يرسى معايير جديدة للابتكار والكفاءة في هذا القطاع.

وكان من أبرز إنجازات عام ٢٠٢٤ افتتاح أول صيدلية ومتجر لمعدات صحة الحيوانات في الرياض، وهو ما يمثل دخولنا إلى عمليات البيع بالتجزئة المباشرة. وبدأنا بتطوير ثلاث صيدليات أخرى ومتجرين للمعدات، سيتم افتتاحهما في مناطق أخرى في عام ٢٠٢٥.

كما رفعنا سعة إنتاج الأعلاف لدينا بشكل كبير من ١٠ أطنان في الساعة إلى ٥٥ طن في الساعة، مما يتيح لنا تلبية الطلب المتزايد في السوق، وحرصنا على زيادة الطاقة الاستيعابية من خلال استئجار مصنع أعلاف إضافي، مع وجود خطط لتوسيع مصنع أعلاف آخر لزيادة حجم إنتاجنا.

وبالاستفادة من زخمها القوي، شرعت شركة تلال الصحراء للخدمات البيطرية في عملية تحول استراتيجي في عام ٢٠٢٤، وشملت الإجراءات المتخذة لدفع النمو وزيادة الانتشار في السوق وتطوير مزيج مثالي من العملاء والمنتجات. كما تحولت الأعمال من منهجية الشراء والبيع إلى استراتيجية التصنيع والبيع، مدعومة بالتغييرات في هيكلنا التنظيمي لتحقيق أهداف النمو الجديدة.

قطاع المطاعم يقدم إمكانات واعدة

حقق قطاع المطاعم لدينا نمواً ملحوظاً في عام ٢٠٢٤، يُعزى بشكل كبير إلى نجاح "بوبايز*" في المملكة، وفي العامين الماضيين، افتتحنا ٧٩ منفذاً في المملكة، ونعتزم افتتاح ٣٠ منفذاً جديداً في عام ٢٠٢٥.

ونمتلك حالياً منفذين في البحرين، وسيتم إطلاق مزيد من المنافذ العام المقبل استجابة للإقبال القوي الذي لاقتة الشركة في المنطقة.

تحقيق رؤيتنا طويلة الأجل للنمو

في إطار تركيزنا على تحقيق النمو المستدام، تلتزم "التنمية" ببناء مستقبل صحي للجميع من خلال إنتاج وبيع المنتجات الجذابة للمستهلكين والمخصصة لإدخال البروتين الصحي في أنظمتهم الغذائية.

ولاقَت منتجات الدواجن الطازجة الجديدة لدينا ذات الفوائد الصحية المعززة بالأوميغا ٣ وفيتامين (د) استحساناً كبيراً من مستهلكينا، حيث صوّت المستهلكون السعوديون على الدجاج الغني بالأوميغا ٣ من "التنمية" بصفته أفضل منتج في عام ٢٠٢٤.

ويهدد نجاح هذه المنتجات في المملكة الطريق أمام "التنمية" لتوسيع نطاق منتجاتها من أجل تلبية الطلب، والمساهمة أيضاً في دعم مبادرات المملكة لتعزيز المحتوى الغذائي للأغذية المنتجة محلياً.

كما شهد قطاع خدمات الأغذية نجاحاً باهراً، وتحظى منتجاتنا ذات القيمة المضافة المحسنة باستحسان عملائنا. وتوسعت أنشطتنا في مجال البيع بالتجزئة في السوق المتوسط مع تحسين الوصول إلى متاجر الخدمة الذاتية لتوسيع حضورنا في القطاع. وحرصنا أيضاً على مواءمة منتجاتنا بصورة أفضل مع احتياجات العملاء والارتقاء بمستوى الخدمة، مما ساهم في توسيع نطاق حضورنا في قطاع خدمات الأغذية.

خلق قيمة عالية من خلال الشراكات

وحقق إعلان "التنمية" عزمها بأن تصبح شركة رائدة عالمياً في تطوير منتجات البروتين الحلال عالية الجودة تقدماً كبيراً في عام ٢٠٢٤، حيث نجحنا في إبرام شراكات مثمرة مع شركات دولية رئيسية لتوسيع نطاق حضورنا في قطاع البروتين الحلال العالمي.

وكان إطلاق مشروعنا المشترك مع "إم إتش بي"، أكبر شركة للتقنية الزراعية في أوروبا والمدرجة في بورصة لندن، بمثابة علامة فارقة في هذه المساعي، إذ بدأت الشراكة بين "إم إتش بي" و"شركة تلال الصحراء للخدمات البيطرية" عملياتها في عام ٢٠٢٤، وهي تسعى إلى إنتاج ١٧٥ مليون بيضة تفقيس سنوياً بحلول عام ٢٠٢٥. وكلنا ثقة بأن هذه الشراكة ستلعب دوراً أساسياً، بمجرد تحولها إلى التشغيل الكامل، في تعزيز قطاع الأغذية المحلي وتسريع نمونا على الصعيد العالمي. ويمثل نمو قطاع الدواجن في المملكة والمنطقة فرصة كبيرة بالنسبة لنا، مدعوماً بالتزامنا تجاه الحكومة السعودية بتعزيز الأمن الغذائي للمملكة.

التقنية تحفز الاستدامة وتدعم عملية اتخاذ القرار

في عام ٢٠٢٤، استثمرنا في الحلول التقنية التي تركز على الاستدامة والأتمتة واتخاذ القرارات القائمة على البيانات. واستخدمنا برمجيات متطورة لتبسيط المهام، وتعزيز تدابير الأمن السيبراني، ومراقبة الامتثال للممارسات البيئية والمسؤولية الاجتماعية والحوكمة وتحسينه.

وكان من أبرز المشاريع لهذا العام إنشاء غرفة تحكم جديدة لمزارعنا. وتم تجهيز كل بيت لتربية الدجاج بأجهزة استشعار تراقب درجة الحرارة والتهوية واستهلاك المياه والأعلاف والإضاءة ونشاط الطيور ونمو الوزن. وأثمر تعزيز الأتمتة والإشراف على المزارع عن فوائد مالية وتشغيلية وبيئية.

تطلعاتنا للعام ٢٠٢٥

مع دخولنا عام ٢٠٢٥، نعتزم المحافظة على التزامنا برؤيتنا المتمثلة في أن نصبح الشركة الرائدة عالمياً في مجال البروتين الحلال الصحي والمستدام، وسيبقى نمونا المحلي متمشياً مع رؤية السعودية في مجالي التنمية الاقتصادية والاستدامة.

ونتوقع استمرار الطلب المرتفع على الدواجن، مدفوعاً بنمو السكان وزيادة أعداد السياح إلى المملكة. وعلاوة على تلبية الطلب على الدجاج الطازج، نعتزم ترسيخ حضورنا في قطاع المنتجات ذات القيمة المضافة من خلال توفير وجبات جديدة جاهزة للأكل.

وقد حققنا نجاحاً ملموساً في دخولنا إلى قطاع المنتجات ذات القيمة المضافة والوجبات الجاهزة، مما عزز مستوى الربحية. ونعتقد أن هذا النجاح سيستمر في عام ٢٠٢٥، إذ نخطط لافتتاح مصنعين جديدين للمعالجة الأولية، ومصنع للأعلاف، وفقاسة، بهدف دعم النمو المتوقع. واستكمالاً لهذه الجهود، نعتزم إنشاء مزيد من مراكز التوزيع في المملكة ودول مجلس التعاون الخليجي. وتسارعت استثماراتنا الاستراتيجية في مجال الاستدامة، ونحن نتعاون مع الشركات الابتكارية والخبراء على مستوى العالم لاستكشاف حلول تغذية محلية للدجاج. وسنواصل في عام ٢٠٢٥ استكشاف المواد العلفية المزروعة محلياً لتقليل الحاجة إلى استيراد الحبوب. كما سنواصل أهدافنا المتمثلة في تحقيق الاكتفاء الذاتي من الغذاء لتقليل الاعتماد على الواردات، ونسعى إلى الاستمرار في استخدام دجاجنا الطازج في جميع منتجات "بوبايز*"، التي سيسهم توسعها إلى الكويت وغيرها من المناطق الإقليمية مستقبلاً في تحقيق نمو كبير في الطلب على منتجات الدجاج في "التنمية".

وسنعمل على تعزيز الرخم الذي حققته شركة تلال الصحراء للخدمات البيطرية، بما تجاوز كل التوقعات، في العامين أو الأعوام الثلاثة القادمة، وسيستمر تركيزنا على اغتنام الفرص الجديدة في

السوق المحلية، بدلاً من التوسع في مناطق جديدة. ونعتزم التحول إلى فئات منتجات جديدة وزيادة حصتنا في سوق الأعلاف التنافسي، بما في ذلك المجترات والأسماك.

شكر وتقدير

أنتقدم بخالص الشكر والعرفان للأفراد والكيانات العديدة التي ساهمت في نجاح "التنمية" في عام ٢٠٢٤، وتدعم المبادرات الملهمة التي تقودها المملكة مضيئاً نحو مزيد من النمو، فهي تخلق بيئة مألها الحتمي هو النمو والابتكار. ونؤمن عالياً بالبرامج الرائدة والمبتكرة التي عززت قطاعنا ودفعت تقدمنا نحو آفاق جديدة.

وقدم مجلس إدارتنا توجيهات صريحة واستشرافية أثمرت عن ترسيخ مكانة "التنمية" في مشهد الأعمال دائم التطور.

وأتوجه بجزيل الشكر لشركائنا وموردنا المحليين والدوليين على تعاونهم وخبراتهم ودعمهم المستمر.

وسيبقى عملاؤنا في صميم كل أعمالنا، ونشرفنا ثقتهم الدائمة في منتجاتنا وخدماتنا، إذ يعزز ولاؤهم التزامنا بالتميز والابتكار، ونتعهد أمامهم بمواصلة منح الأولوية لاحتياجاتهم في كل جوانب عملياتنا.

وأسهمت الجهود الحثيثة لفريق عمل "التنمية" في تحقيق النجاح الذي شهدناه خلال عام ٢٠٢٤، وأشكرهم جزيلاً على تفانيهم المستمر. وسنواصل بدأ بيد سعينا لخلق القيمة ودفن عجلة الابتكار والمساهمة في النمو المستدام لقطاعنا والمملكة عموماً.



لمحة عن السوق

شهدت المملكة العربية السعودية تسارعاً ملحوظاً في مسيرة تحولها الاقتصادي خلال عام ٢٠٢٤م، وذلك بفضل النمو القوي في القطاعات غير النفطية، كما هو الحال في سائر دول مجلس التعاون الخليجي. وقد عززت الاستثمارات الاستراتيجية المنبثقة عن رؤية المملكة ٢٠٣٠ والابتكارات التقنية المتطورة من نهضة العديد من القطاعات الحيوية، بما فيها إنتاج الدواجن ومطاعم الخدمة السريعة والرعاية الصحية للثروة الحيوانية. ومن شأن التحولات الجديدة أن تؤثر على تفضيلات المستهلكين وتعزز الطلب على منتجات الدواجن المحلية عالية الجودة، مما يؤكد التزام المملكة الراسخ بتحقيق الأمن الغذائي والتنويع الاقتصادي المستدام.

نمو قوي للقطاع غير النفطي في دول مجلس التعاون والمملكة

سجل اقتصاد دول مجلس التعاون الخليجي نمواً معتدلاً، إذ بلغ متوسط نمو الناتج المحلي الإجمالي نحو ١.٦%، مع توقعات بارتفاعه إلى ٤.٢% خلال عامي ٢٠٢٥-٢٠٢٦م. ويعزى هذا التوسع بشكل رئيس إلى الأداء القوي للقطاع غير النفطي، مدعوماً باستمرار الاستثمارات الحكومية الهادفة إلى تنويع الاقتصاد. وحافظت معدلات التضخم على مستوياتها المنخفضة نسبياً عند ٢.١%، مما يعكس استقرار أسعار المستهلكين في المنطقة. وعلى الرغم من التحديات الاقتصادية العالمية، حققت دول المجلس استقراراً مالياً بفضل السياسات الاقتصادية الحصيفة والمبادرات الاستراتيجية لتعزيز الإيرادات غير النفطية، ويواصل الالتزام بتطوير البنية التحتية والإصلاحات الاقتصادية لتعزيز المرونة الاقتصادية وأفاق النمو في المنطقة.

وتمضي المملكة العربية السعودية قدماً في مسيرة التحول الاقتصادي، إذ يشهد النشاط غير النفطي نمواً قوياً. وأسهمت السياسات الاقتصادية الكلية

الرشيدة والإصلاحات المالية وتحسين البيئة التنظيمية للأعمال في تعزيز الطلب المحلي ودعم توسع القطاعات غير النفطية مثل التجارة والإنشاءات والنقل. وسجل الناتج المحلي الإجمالي غير النفطي الحقيقي نمواً بنسبة ٤.٦% في عام ٢٠٢٤م، مقارنة بـ ٣.٨% في عام ٢٠٢٣م، في حين نما الناتج المحلي الإجمالي الكلي بمعدل ١.٣% مقارنة بالربع المماثل من عام ٢٠٢٣م. وتعكس هذه المكاسب جهود التنويع المستمرة، مع ضرورة التركيز على معالجة تراجع الإنتاجية وتعزيز الاستقرار المالي والعدالة بين الأجيال للحفاظ على هذا النمو.

سجل معدل التضخم في المملكة العربية السعودية نسبة ١.٧% خلال شهر نوفمبر ٢٠٢٤م، مما يعكس استقرار البيئة الاقتصادية المحلية المدعومة بتباطؤ معدلات التضخم العالمية. وارتفعت أسعار قطاع السكن والمياه والكهرباء والغاز وأنواع الوقود الأخرى بنسبة ٩.١%، متأثرة بصورة رئيسية بزيادة إيجارات المساكن التي بلغت ١٠.٨%. وذلك في ظل ارتفاع أسعار الفائدة الذي أدى إلى زيادة الطلب على الوحدات السكنية المؤجرة.

نمو ٤.٦%

في الناتج المحلي الإجمالي غير النفطي الحقيقي

وسجل قطاع الأغذية والمشروبات ارتفاعاً طفيفاً بنسبة ٠.٣%، حيث ارتفعت أسعار اللحوم والدواجن بنسبة ١.٩%. وفي المقابل، انخفضت أسعار قطاع النقل بنسبة ٢.٥%. متأثرة بتراجع تكاليف شراء المركبات بنسبة ٣.٩%. وانخفضت كذلك أسعار الملابس والأثاث، مما ساهم في تحقيق التوازن في المستوى العام للأسعار. ويؤكد هذا الاستقرار في معدلات التضخم متانة الاقتصاد السعودي في مواجهة التحديات العالمية، مما يدعم مسيرة نمو القطاعات غير النفطية في المملكة.

لمحة عن السوق تنمة

القطاع الزراعي السعودي يشهد تحولاً ونمواً ملموسين

شهد القطاع الزراعي في المملكة العربية السعودية تقدماً ملحوظاً خلال عام ٢٠٢٤، تدفقه استثمارات وبرامج حكومية استراتيجية في إطار رؤية المملكة ٢٠٣٠. وأسهم القطاع بشكل كبير في الاقتصاد الوطني، مدعوماً ببرامج تمويلية نجحت في استقطاب مشاركة القطاع الخاص لسد فجوة تمويلية تبلغ ٣٧ مليار في مجال التنمية الزراعية، وتبرز الاستراتيجية الوطنية للزراعة ٢٠٣٤ وبرنامج "صنع في السعودية" كمبادرات رئيسية تعزز الاستدامة والابتكار والاكتفاء الذاتي في القطاع.

خصصت الحكومة خلال العام ميزانيات ضخمة لتحديث الممارسات الزراعية وتحسين إدارة المياه ودعم الإنتاج الغذائي المحلي. وعزز برنامج "صنع في السعودية" الاستهلاك المحلي ورفع معدلات التصدير، مما دعم مكانة المملكة التجارية عالمياً. وتؤكد المملكة التزامها بتحقيق الأمن الغذائي والتنوع الاقتصادي من خلال تشجيع المنتجات المحلية وتطوير التقنيات الزراعية، مما يجعل القطاع الزراعي محركاً أساسياً للنمو المستدام تماشياً مع رؤية ٢٠٣٠.

اعتمد صندوق التنمية الزراعية تمويلات تجاوزت ٦ ملياراً حتى نهاية الربع الثالث من عام ٢٠٢٤، وتغطي هذه التمويلات مشاريع متنوعة في قطاعات مختلفة تهدف إلى تعزيز الإنتاج المحلي والاستدامة، وتحسين الأمن الغذائي من خلال رفع معدلات الاكتفاء الذاتي وتدعيم سلاسل الإمداد الزراعية. وتشمل القطاعات الممولة إنتاج اللحوم الحمراء، وإنتاج الخضروات في البيوت المحمية، وتربية وإنتاج الدواجن والبيض، والاستزراع السمكي الداخلي، والتخزين المبرد للمنتجات الزراعية، والتسويق الزراعي.

سوق اللحوم في دول مجلس التعاون الخليجي: نمو استراتيجي وأفاق واعدة

بلغت القيمة السوقية لقطاع اللحوم في دول مجلس التعاون الخليجي نحو ٤٤ مليار في عام ٢٠٢٤، ويتوقع أن ترتفع إلى ٤٨ مليار بحلول عام ٢٠٢٩، محققة معدل نمو سنوي مركب قدره ١,٧٣%. وتستحوذ لحوم الدواجن على النصيب الأكبر من السوق بنسبة ٧٣% من إجمالي القيمة في عام ٢٠٢٤. ويعزى هذا التفوق إلى جودة المنتجات واتساق مواصفاتها، فضلاً عن زيادة الإنتاج المحلي وارتفاع محتواها من البروتين مع انخفاض نسبة الدهون.

وتتصدر المملكة العربية السعودية المشهد في سوق لحوم الدواجن، إذ يتوقع أن تصل قيمته محلياً إلى ١٩ مليار في عام ٢٠٢٥، مع توقعات بالنمو إلى ٢١ مليار بحلول عام ٢٠٢٩، بمعدل نمو سنوي مركب يبلغ ١,٧٩%. وتتربع المملكة على عرش إنتاج الدواجن في الشرق الأوسط، حيث ساهمت بنسبة ٧١% من إجمالي الإنتاج الإقليمي في عام ٢٠٢٢. وتدعم هذا النمو عوامل عدة، منها تزايد استخدام قنوات التسوق الإلكتروني، وتوسع قطاع التجزئة، وتطوير الحلول اللوجستية، والتقدم التقني في أنظمة الدفع الذاتي. كما استفاد القطاع من انخفاض معدلات نفوق الدجاج بنسبة ٨% خلال السنوات الخمس الماضية، إلى جانب الدعم الحكومي المتمثل في تقديم الإعانات والقروض والحوافز، مما أدى إلى خفض تكاليف الإنتاج وجذب الاستثمارات الأجنبية.

توجهات المستهلكين ومحركات الإنفاق في المنطقة

يشهد نمط الإنفاق الاستهلاكي في منطقة الشرق الأوسط وشمال أفريقيا تحولاً ملحوظاً من النهج المتحفظ إلى النهج المدروس، حيث يركز المستهلكون

على الإنفاق في المجالات ذات القيمة المضافة. وعلى الرغم من المؤشرات الإيجابية للاستقرار المالي في معظم دول المنطقة، يظل ارتفاع أسعار المواد الغذائية الشاغل الرئيس للمستهلكين. وتسجل المنتجات الغذائية نمواً ملحوظاً في حجم المبيعات عبر أسواق أفريقيا والشرق الأوسط، مما يعكس تزايد الطلب على المنتجات الأساسية وعالية الجودة.

وتُظهر دراسات السوق في المملكة العربية السعودية استعداد المستهلكين لدفع أسعار إضافية مقابل المنتجات التي تعزز جودة حياتهم وتوفر لهم المزيد من الراحة. وتشير الإحصاءات إلى أن ٧٢% من المستهلكين السعوديين يفضلون تجارب الترفيه والطعام المنزلية لتوفير نفقات المطاعم والأنشطة الترفيهية، بينما يميل ٧٤% منهم إلى اختيار المنتجات سهلة الاستخدام.

ويتزايد الإقبال على المنتجات الصحية والمكونات الطبيعية، بما فيها الأوميغا ٣ والفيتامينات، وسط اهتمام متنامٍ بالصحة، مما يدفع الطلب على المنتجات ألتازجة والمواد الغذائية. وسجلت مبيعات السلع الاستهلاكية سريعة الدوران في المملكة نمواً بنسبة ١,٧%. مما يعكس التحول نحو الخيارات الغذائية عالية الجودة والصحية مع تزايد اهتمام المستهلكين بصحتهم وجودة أنماط حياتهم.

نمو قطاع مطاعم الخدمة السريعة في دول مجلس التعاون الخليجي

يتجه سوق خدمات الأغذية في دول مجلس التعاون الخليجي نحو تحقيق نمو قوي، حيث من المتوقع أن تبلغ قيمته نحو ٢٣ مليار في عام ٢٠٢٥، ومن المتوقع أن تصل إلى ٤٠,٨ مليار بحلول عام ٢٠٢٩، محققة معدل نمو سنوي مركب قدره ١٢,٢٩%. ويشهد سوق الوجبات السريعة في المملكة ازدهاراً ملحوظاً، مدفوعاً بتزايد أعداد الشباب، والتوسع العمراني المتسارع، وارتفاع مستويات الدخل المتاح للإنفاق. وتكشف الدراسات البحثية أن شباباً سعودياً من بين كل ثلاثة شباب يتناول الوجبات السريعة أكثر من مرتين أسبوعياً، كما يفضل ٨٥% منهم الوجبات السريعة على الطعام المنزلي.

وتؤكد هذه التوجهات تنامي الطلب على مطاعم الخدمة السريعة ودورها المحوري في تشكيل مشهد قطاع خدمات الأغذية في المنطقة. ويوفر التوسع المتزايد في هذه الفئة من منافذ الأطلعمة فرصاً واعدة للنمو، مدفوعاً بتطور أنماط حياة المستهلكين وتفضيلاتهم.

تسارع الاستثمارات في مجال الرعاية الصحية للثروة الحيوانية

يتوقع أن يحقق سوق الرعاية الصحية للثروة الحيوانية في دول مجلس التعاون الخليجي نمواً بمعدل سنوي مركب قدره

٦,٥%. ليصل إلى ٧٥٤,٩ مليار بحلول عام ٢٠٢٤. ويأتي هذا النمو مدفوعاً بتزايد الاستثمارات في إدارة الثروة الحيوانية، وارتفاع الطلب على المنتجات الحيوانية عالية الجودة، والتطور المتسارع في تقنيات الرعاية البيطرية.

ونظراً للدور المحوري الذي يلعبه إنتاج الثروة الحيوانية في تعزيز الأمن الغذائي وتلبية احتياجات المنطقة من البروتين، يتوقع أن تسهم هذه الاستثمارات في تحسين رعاية الحيوانات وزيادة إنتاجيتها. وتساهم خدمات الطب البيطري المتطورة والابتكارات في حلول الرعاية الصحية في ترسيخ مكانة دول مجلس التعاون الخليجي كمركز لإدارة الثروة الحيوانية المستدامة، مما يدعم الاستهلاك المحلي وفرص التصدير.

الدعم الحكومي يعزز الاكتفاء الذاتي في المملكة

تواصل رؤية المملكة ٢٠٣٠ تركيزها على تحفيز نمو وتطوير القطاع الزراعي لتعزيز الأمن الغذائي الوطني وتنويع الاقتصاد. وقد أتاح صندوق التنمية الزراعية دعماً مالياً يصل إلى ٧٠% للمشروعات التي تستخدم التقنيات الحديثة في مجال تربية الدواجن والصناعات المرتبطة بها.

وتحقق المبادرات المندرجة تحت مظلة رؤية ٢٠٣٠ نتائج ملموسة، حيث وصلت نسبة الاكتفاء الذاتي في قطاع الدواجن إلى ٧٠%. ويتوقع أن ترتفع إلى ٩٠% بحلول عام ٢٠٣٠. ويأتي هذا التقدم مدعوماً بحزمة من الحوافز تصل قيمتها إلى ٧٠ مليار سنوياً، إضافة إلى تشجيع الاستثمارات الأجنبية في مزارع الدواجن المحلية. ويؤدي الدعم الحكومي المتمثل في تقديم الإعانات، وتطوير البنية التحتية، والشراكات مع القطاع الخاص دوراً محورياً في دفع عجلة هذا النمو.

وتهدف هذه المبادرات إلى تحقيق الاكتفاء الذاتي للمملكة في إنتاج لحوم الدواجن، مع زيادة مساهمة الإنتاج المحلي في تلبية الاستهلاك الوطني، وتعزيز فرص العمل والابتكار. وتسعى الحكومة، من خلال دعم ممارسات الإنتاج المتطورة وتسهيل الاستثمارات في القطاع، إلى ضمان الأمن الغذائي على المدى الطويل وتعزيز المرونة في جميع مراحل سلسلة القيمة.



النموذج التشغيلي

تعتمد شركة التنمية الغذائية نموذجاً تشغيلياً قوياً ومتكاملاً يعزز القيمة المقدمة لجميع أصحاب المصلحة، ويدعم مسار نمو الشركة نحو تحقيق رؤيتها لتصبح الشركة الأولى عالمياً لمنتجات الأغذية البروتينية الصحية الحلال المستدامة بحلول عام ٢٠٣٠م.



الاستراتيجية

عوامل التمكين الرئيسية

اعتماد نموذج تشغيل يتوافق مع استراتيجية الشركة ويستقطب أفضل المواهب في جميع المجالات التي تتطلب كفاءات جديدة



ضمان التميز في الأداء التجاري والتشغيلي، إلى جانب تبني التحول الرقمي والابتكار



بناء شراكات استراتيجية مع العديد من أصحاب المصلحة من القطاعين الحكومي والخاص



تمحور التركيز الاستراتيجي لـ "التنمية" لعام ٢٠٢٤ حول النمو المستدام من خلال ثلاثة محركات أساسية للاستفادة من فرص النمو والتنويع. ومن خلال تركيزها على التميز التشغيلي والابتكار وتنمية المواهب، تقدم شركة التنمية القيمة لجميع أصحاب المصلحة وتنمو من أجل تحقيق مستقبل مستدام.

محركات النمو الاستراتيجية

ستواصل التنمية العمل على تحقيق استراتيجية النمو التي تعتمد على ثلاثة محركات:



المحرك الثالث

يستهدف المحرك الثالث دعم توسع شركة التنمية في أسواق البروتين الحلال العالمية من خلال الاستفادة من شراكاتها الحالية مع الشركات العالمية الرائدة في القطاع.



المحرك الثاني

يركز المحرك الثاني على مطاعم الخدمة السريعة من خلال رفع كفاءة وإمكانات العلامة التجارية "بوبايز" في المنطقة، والاعتماد على هذه المنصة لدعم جهود التوسع كشركة متعددة العلامات التجارية في السوق الأساسية بالتوازي مع التوسع في السوق العالمي لمطاعم الخدمة السريعة الحلال.



المحرك الأول

يركز المحرك الأول على دفع النمو في السوق الرئيسية للشركة من خلال تعزيز قدرات الإنتاج الأولية وعمليات التصنيع الأخرى، بالإضافة إلى بناء قاعدة أصول تعتبر الأفضل في فئتها.

نحرص في شركة التنمية الغذائية على الالتزام بقيم ثقافتنا المؤسسية التي يجسدها إطار "الريادة الشاملة" الذي تم تطويره من قبل المساهم المؤسس: مجموعة الدباغ القابضة. ويشمل هذا الإطار المبادئ الثالث "العطاء والكسب والاستدامة" الراسخة في جميع أنشطة التنمية الغذائية ومكانتها الريادية في قطاع الأغذية بشكل خاص والاقتصاد والمجتمع السعودي ككل.



الاستدامة

- أن تصبح شركة التنمية الغذائية نموذجاً يُحتذى به في مجال الإنتاج المستدام للبروتين، إقليمياً وعالمياً
- المبادرات المجتمعية والبيئية
- الابتكار في حلول الطاقة ومعالجة المخلفات
- رفع مستوى رعاية الحيوانات



الكسب

- أن نصبح الشركة العالمية الأولى للبروتين الصحي الحلال والمستدام بحلول عام ٢٠٣٠م.
- زيادة الطاقة الإنتاجية للشركة في قطاعي الدجاج الطازج ومنتجات التصنيع الأخرى
- رفع قدرات العلامة التجارية "بوبايز" لتكون شركة متعددة المنصات في قطاع مطاعم الخدمة السريعة
- توسيع نطاق عمليات التنمية الغذائية عالمياً مع تنويع المنتجات لتشمل فئات أخرى من الأغذية البروتينية



العطاء

- غرس ثقافة العطاء كجزء من عملياتنا الأساسية في مراكزنا العالمية لتقديم قيمة مضافة تحدث تأثيراً أكبر على حياة الناس
- توفير فرص العمل للشباب السعودي عبر شبكة التنمية.
- تعزيز فرص الحصول على الغذاء للمحتاجين من خلال المنح التي تقدمها شركة التنمية
- تعزيز مكانة الشركة كمساهم رائد في مبادرة السعودية الخضراء

مجال العمل

مجال التنمية

- معالجة مخلفات المياه لاستخدامها في مبادرة المليون شجرة وتقليل البصمة الكربونية
- رفع مستوى رعاية الحيوانات
- استكشاف مبادرات تعزيز كفاءة الطاقة واستخدام مصادر الطاقة المتجددة لخفض الانبعاثات
- الاستمرار في التوسع واستخدام الأنظمة الرقمية والذكاء الاصطناعي لتحسين كفاءة العمليات
- زيادة الطاقة الإنتاجية ورفع قدرات سلسلة التوريد لتوفير أكثر من مليون طائر يومياً.
- زيادة إنتاج منتجات التصنيع الأخرى
- تعزيز عمليات الشركة في تصنيع الأعلاف وفقاسات البيض ومنتجات الصحة البيطرية
- تعزيز قيمة العلامة التجارية للشركة
- تطوير منتجات جديدة وزيادة الابتكار
- زيادة قدرة الشركة على الوصول إلى الأسواق من خلال الاستثمار في شبكة التوزيع الخاصة بالشركة
- التوسع في أسواق منتجات الحلال الدولية من خلال عقد شراكات استراتيجية
- توفير المزيد من فرص العمل للمواطنين والوافدين
- الاستثمار في الموارد للمساهمة في تحقيق أهداف الأمن الغذائي للمملكة
- دعم ريادة الأعمال المحلية عبر تبني نموذج استئجار المزارع والعقارات المملوكة من قبل الملاك المحليين، التي تديرها شركة التنمية
- التعاون مع جهات الرعاية الاجتماعية لإحداث تغيير إيجابي ودعم المحتاجين من أفراد المجتمع

إنجازات عام ٢٠٢٤م

توسيع القدرة الإنتاجية بمقدار ٥٥٠ ألف طائر يومياً، مع زيادة الإنتاج بنسبة ١٠٠% سنوياً.

افتتاح أكثر من ٨٠ منفذاً لسلسلة مطاعم "بوبايز" حتى ديسمبر ٢٠٢٤م، حيث حققت نمواً في الإيرادات بمقدار ١.٥ ضعف سنوياً.

افتتحت الشركة أول منفذ لها من سلسلة مطاعم "بوبايز" في البحرين في الربع الثاني من عام ٢٠٢٤م.

تأسيس مشروع مشترك مع شركة MHP، أكبر شركة زراعية في أوروبا، بهدف تعزيز الإنتاج ودعم توسع الشركة في أسواق البروتين الحلال العالمية.

استمرار الشراكة مع شركة "تايسون للأغذية" الأمريكية، الشركة العالمية الرائدة في مجال الدواجن والبروتين الحيواني.

مؤشرات الأداء الرئيسية

الاستثمار عبر سلسلة القيمة - مزارع التربية ومزارع إنتاج دجاج الأمهات، والفقاسات، ومزارع تربية الدجاج اللاحم، ومصانع طحن الأعلاف ومصانع المعالجة الأولية لتعزيز الإنتاج.

عدد المنافذ الجديدة التي افتتحت. نمو الإيرادات من قطاع مطاعم الخدمة السريعة.

عدد الأسواق/الشراكات الدولية الجديدة التي دخلتها الشركة.

المحرك

يركز على دفع النمو في السوق الرئيسية للشركة من خلال تعزيز قدرات الإنتاج الأولية وعمليات التصنيع الأخرى، بالإضافة إلى بناء قاعدة أصول تعتبر الأفضل في فئتها.

يركز على مطاعم الخدمة السريعة من خلال رفع كفاءة وإمكانات العلامة التجارية "بوبايز" في المنطقة، والاعتماد على هذه المنصة لدعم جهود التوسع كشركة متعددة العلامات التجارية في السوق الأساسية بالتوازي مع التوسع في السوق العالمي لمطاعم الخدمة السريعة الحلال.

يستهدف دعم توسع شركة التنمية في أسواق البروتين الحلال العالمية من خلال الاستفادة من شراكاتها الحالية مع الشركات العالمية الرائدة في القطاع.

الاستراتيجية تنمة

أولوياتنا

الطموحات الرئيسية

المبادرات



مؤشرات الأداء الرئيسية



إنجازات عام ٢٠٢٤

قطاع إنتاج الدواجن الطازجة:
تحقيق النمو المستهدف وزيادة
حصة الشركة في السوق

التوسع في الأصول:

- الاستثمار عبر سلسلة القيمة – مزارع التربية ومزارع إنتاج دجاج الأمهات والفقاسات ومزارع تربية الدجاج اللاصم ومصانع طحن الأعلاف ومصانع المعالجة الأولية لتعزيز الإنتاج
- الاستثمار في تعزيز قيمة العلامة التجارية وشبكة التوزيع والخدمات اللوجستية التابعة للشركة لزيادة الحصة السوقية للشركة وتوسيع حضورها في الأسواق عبر قنوات ومواقع جديدة

قطاع إنتاج منتجات التصنيع
الأخرى: نمو في قطاع خدمات
الأغذية والتوسع في مبيعات
التجزئةتزويد عملاء قطاع الضيافة والفنادق
بمنتجات عالية الجودة:

- استثمار شركة التنمية في توسيع طاقتها الإنتاجية في منشآت التصنيع الأخرى وبناء منشآت جديدة مع شركة "تايسون للأغذية" لتلبية المتطلبات المتزايدة لقطاع الضيافة والفنادق وتوفير الحلول بالاعتماد على الدجاج المحلي، وترسيخ حضور الشركة المتنامي في قطاع التجزئة في دول مجلس التعاون الخليجي

تعزيز محفظة المنتجات:

- تطوير وتوسيع مجموعة المنتجات التي تقدمها الشركة لتلبية احتياجات قطاع التجزئة، بالإضافة إلى توسيع قدرات التوزيع تحت العلامة التجارية "التنمية" للوصول إلى أسواق المستهلكين في جميع أنحاء دول مجلس التعاون الخليجي

صحة الحيوانات والأعمال
التجارية: زيادة العوائد

تعزيز نمو العوائد:

- تحقيق أكبر حجم من العوائد من خلال زيادة حجم الإنتاج من الأعلاف والبيض والكتاكيت بعمر يوم واحد
- بناء الشراكات مع المزيد من الشركات الأساسية لتنمية محفظة منتجات ومعدات الصحة البيطرية
- توسيع قاعدة العملاء المحليين ومجموعة المنتجات

قطاع المطاعم: توسيع
عمليات الشركة في الأسواق
والعلامات التجارية الجديدة

تحقيق التكامل في قطاع التوزيع:

- توسيع أنشطة التوزيع في قطاع المطاعم مع تعزيز عدد المتاجر وأنشطة الإنتاج في المنطقة
- طرح علامات تجارية جديدة في المنطقة
- الاستفادة من دجاج التربية المحلية لتوفير فرص جديدة للنمو في قطاع المطاعم
- مواصلة بناء شراكات استراتيجية لدعم التوسع في الأعمال الأساسية للشركة
- الشراكة مع جهات كفيلة بتوفير فرص النمو وتحقيق المزيد من القيمة في فئات ومناطق جغرافية جديدة

زيادة القدرة الإنتاجية

- عدد وحدات إدارة المخزون SKUs الجديدة الصادرة
- عدد العملاء الجدد
- هامش الربح الإجمالي

- تربية دجاج ضعف حجم الدجاج العادي في المملكة العربية السعودية، ٢.٥ كجم مقارنة بـ ١.٢ كجم دون اللجوء إلى المضادات الحيوية

- توسيع الطاقة الإنتاجية لمصنع المنارة بإضافة ٩,٠٠٠ طن متري

- ٢٠٤ عميلاً (١٩٦ في ٢٠٢٣)

- وصول هامش الربح الإجمالي إلى ١٧%

نمو الإيرادات

- الزيادة في عدد المزارع ومزارع إنتاج دجاج الأمهات، ومزارع تربية الدجاج اللاصم، ومصانع طحن الأعلاف ومصانع المعالجة الأولية لتعزيز الإنتاج

- الزيادة في خطوط التوزيع

- هامش الربح الإجمالي

- نمو الإيرادات بنسبة ١٤.٢%

- ١٣٣ مزرعة (١٢٦ في ٢٠٢٣)

- ٧ فقاسات (٦ في ٢٠٢٣)

- ارتفاع متوسط ذبائح مصنع المعالجة الأولية - ٥٠٠ ألف طائر يومياً مقابل ٥٥٠ ألف (+١٠% سنوياً)

- ٤٠٤ خط توزيع في (٣٤٢ في عام ٢٠٢٣)

- وصول هامش الربح الإجمالي إلى ٢٩%

نمو الإيرادات

- العملاء الجدد

- الشراكات الجديدة

- إطلاق منتجات جديدة في قطاع صحة الحيوان

- هامش الربح الإجمالي

- نمو الإيرادات بنسبة ٦٢%

- ٥٢ عميلاً جديداً

- ٣٠٦ عميلاً (٢٥٤ في ٢٠٢٣)

- ١٥ شراكة (١٣ في عام ٢٠٢٣)

- إضافة ١٤ منتج

- وصول هامش الربح الإجمالي إلى ١٧%

نمو الإيرادات

- عدد المتاجر الجديدة التي افتتحت

- الزيادة في حضور الشركة في دول الخليج

- نمو الإيرادات بنسبة ٦٠.٤%

- ارتفع عدد المتاجر إلى أكثر من ٨٠ حتى ديسمبر ٢٠٢٤

- افتتاح أول فرع لسلسلة مطاعم "بوايز" في البحرين في الربع الثاني من عام ٢٠٢٤

- تأسيس مشروع مشترك مع شركة MHP، أكبر شركة للتقنية الزراعية في أوروبا

- توقيع مذكرة تفاهم مع شركة "مارا" لاستكشاف فرص إنتاج زيت أوميغا من الطحالب في المملكة العربية السعودية

- توقيع مذكرة تفاهم فرع منشأة "تشنغدو للتصميم والبحوث" وشركة "جيانغسو هوالي" لإنشاء مزارع دواجن متطورة في المملكة العربية السعودية

دراسة حالة: دجاج غني بالأوميغا ٣

ابتكار رائد مع أوميغا ٣



الدواجن محرك استراتيجي للنمو

تعد الدواجن الطازجة محركاً استراتيجياً للنمو في شركة التنمية الغذائية، واستجابةً للزيادة السريعة في الطلب على البروتين الصحي والمغذي من المجتمعات المتنوعة في المملكة العربية السعودية، تقود شركة التنمية حلولاً غذائية مبتكرة تتناسب مع أنماط الحياة الصحية، مع توفير تجربة استثنائية ولحوم دواجن ذات مذاق شهي.

استثمرت شركة التنمية الزراعية لإنتاج الدواجن الطازجة التابعة لنا موارد كبيرة لإنتاج وحيات شهية ومغذية من لحوم الدواجن، التي أصبحت شائعة بين المستهلكين الذين يفضلون الطبخ في المنزل، أو بين رواد مطاعم الخدمة السريعة العالمية في المملكة العربية السعودية. وفي مارس ٢٠٢٣م، أطلقت شركة التنمية عدداً من فئات الدجاج المدعم بالأوميغا ٣، الأولى من نوعها في المملكة. وتعد هذه الفئة الوحيدة من الدجاج التي تحمل تصريحا معتمداً من الهيئة العامة للغذاء والدواء في المملكة (SFDA.FD2333) يفيد بأن المنتج يعزز الصحة الإدراكية والقلبية والبصرية. وهنا تجدر الإشارة إلى أن ٨٠% من سكان العالم لا يحصلون ما يكفي من احتياجاتهم من المغذيات الدقيقة الأساسية، وعبر توفيرها من خلال الأطعمة البروتينية الشائعة مثل الدجاج، نساعد في تخفيف هذا النقص بين المستهلكين السعوديين دون إجراء تغييرات جوهرية على نظامهم الغذائي.



دراسة حالة: دجاج غني بالأوميغا ٣ تنمة

تحديد التحولات الهامة في ميول المستهلكين

بعد انحصار جائحة كوفيد-١٩، لاحظت فرق البحث والتطوير في شركة التنمية الزراعية تحولاً لافتاً في سلوك المستهلكين السعوديين نحو اتباع أنماط حياة صحية أكثر. وقد أدى اتخاذ قرارات مدروسة ومستنيرة بشأن التغذية وجودة الغذاء إلى زيادة استهلاك الخضروات الطازجة والأسماك والأعشاب والمشروبات الطبيعية والمكملات الغذائية مثل الفيتامين سي والزنك والحديد والكالسيوم وزيوت الأسماك وأوميغا ٣. بالإضافة إلى ذلك، تزايد الطلب على الأطعمة عالية الجودة والغنية بالبروتين، بعد إدراك أهمية الدور الأساسي للبروتين في دعم الصحة العامة وتطور العضلات وعمل جهاز المناعة.

يواصل المستهلكون البحث عن خيارات تجمع بين فوائد البروتين العالية والخواص الإضافية التي تعزز الصحة. وقد وجدت شركة التنمية الزراعية في ذلك فرصة لتلبية هذه الاحتياجات المتزايدة من خلال إنتاج دجاج طازج مدعم بالأوميغا ٣ - منتج يجمع بين البروتين عالي الجودة والقوائم الصحية الإضافية للأوميغا ٣.

وباعتبارها أول شركة تطلق هذا المنتج الرائد على مستوى المملكة العربية السعودية، تعتبر شركة التنمية نفسها شركة رائدة مبتكرة في السوق وتساهم في نفس الوقت في أهداف رؤية المملكة ٢٠٣٠ لتحقيق الأمن الغذائي وخلق مجتمع صحي نابض بالحياة.

قدرتنا ستمكنا من الوصول إلى الريادة في مجال الابتكار

يعد دجاج التنمية أوميغا ٣ الذي نتجه طبيعي بالكامل، حيث تخضع طيورنا لنظام غذائي عالي الجودة غني بأحماض أوميغا ٣ الدهنية من زيت الطحالب. وهذا مفيد لصحة طيورنا وكذلك



للمستهلكين. وعند تناول لحومها بهذه الطريقة، ثبت أن الأحماض الدهنية التي تدخل في تكوين لحم الدجاج تكون أكثر فعالية للمستهلك مقارنة بتناولها كمكمل غذائي.

في مارس ٢٠٢٣، أطلقت شركة التنمية خط إنتاج الدجاج الطازج المدعم بالأوميغا ٣، الذي يعد منتجاً مبتكراً هو الأول من نوعه في المملكة العربية السعودية. ويستهدف هذا المنتج الفريد كل أفراد العائلة، وقد نجح في تلبية الطلب المتنامي من المستهلكين على الطعام الصحي.

يعد الدجاج المدعم بالأوميغا ٣ نجاحاً للقدرات التقنية التي تستجيب لاحتياجات المستهلكين والاتجاهات الناشئة. إذ إن هذا الصنف ينتج وفقاً لأسس علمية، وهو خاضع لتنظيم الهيئة العامة للغذاء والدواء السعودية وتوزعه شركة التنمية، ويوفر مصدراً غنياً بالبروتين عالي الجودة ودهون الأوميغا ٣، تحديداً حمض DHA، الذي يدعم التطور الإدراكي وصحة القلب والعين. بالإضافة إلى ذلك، تواصل الدراسات استكشاف دوره المحتمل في دعم الصحة العامة، حيث تشير دراسات إلى وجود روابط محتملة في إدارة حالات مثل أمراض السرطان والربو وأمراض المناعة الذاتية ومرض الزهايمر.

رحلة إطلاق خط الإنتاج

بعد اتخاذنا لقرار إطلاق خط إنتاج الدجاج المدعم بالأوميغا ٣، بدأنا رحلة دقيقة ومتعددة الأوجه لطرخ هذا المنتج المبتكر في السوق. وكان التحدي الأول هو اختيار التركيبة المناسبة من العلف الطبيعي التي ستغني الدجاج بالأوميغا ٣ DHA مع الحفاظ على الصفات الحسية - الطعم واللون والقوام - التي يتوقعها المستهلكون. وقد ثبت أن إضافة زيت الطحالب لعلف الدجاج سيكون الحل الأمثل، من خلال توفير مصدر مستدام لحمض DHA و EPA. واتبعنا معايير دقيقة في إضافة كميات الزيت لضمان ترسب كمية كافية من حمض DHA في لحوم الدجاج، وتلبية متطلبات لوائح الادعاءات الصحية السعودية.

جاء ذلك بعد إجراء اختبارات مكثفة في مختبرات معتمدة تحققت من محتوى الأوميغا ٣ في الدجاج لضمان الاتساق والموثوقية والامتثال للمعايير التنظيمية.

وكجزء من عملياتنا الصارمة في تصنيع المنتج المبتكر، استوفينا جميع متطلبات الهيئة العامة للغذاء والدواء السعودية، وقدمنا وثيقة علمية شاملة لإثبات صحة ادعاءاتنا الصحية. وبعد حصولنا على الموافقة، باشرنا التحضيرات لطرخ المنتج في السوق.

ومع اقتربنا من طرخ المنتج، كان قبول المستهلك له محور تركيزنا الأساسي. وقد أجرينا بحثاً مكثفاً لفهم التوقعات بخصوص الطعم واللون والرائحة. وتضمن ذلك تجارب طبخ منزلية، بالإضافة إلى اختبار لمقارنة الدجاج المدعم بالأوميغا ٣ مع الدجاج العادي. وعززت ردود الفعل الإيجابية الواسعة جاذبية المنتج وإمكاناته.

ومع الدعم القوي للمستهلكين، طورنا استراتيجية تواصل وتعريف جذابة، حيث شملت حملاتنا التسويقية المنصات الرقمية ووسائل التواصل الاجتماعي والإعلانات الخارجية وسرد القصص حول علامتنا التجارية وعقد اللقاءات الشخصية لضمان التعريف بالمنتج على نطاق واسع وفهم فوائده الفريدة.

وبنهاية عام ٢٠٢٤، حجز دجاج "التنمية لايف" المدعم بالأوميغا ٣ مكانه على رفوف نحو ٦٠٠ متجر في أرجاء المملكة، بما فيها محلات الهايبرماركت والسوبرماركت الرائدة مثل بنده والعثيم وكارفور ولولو ودانوب والتميمي وغيرها.

ملتزمون بأهدافنا ورؤيتنا

يجسد إطلاق منتج "التنمية لايف" أوميغا ٣ التزام الشركة المطلق بشعار علامتها التجارية "تقدم الأجدد على مائدتك". وتعكس هذه الفلسفة حرص الشركة على تزويد كل بيت بطعام صحي ومغذي يعزز النمو والصحة والمتعة في كل وجبة.

يرتبط ذلك مباشرة برؤية الشركة بأن تصبح الشركة الرائدة عالمياً في مجال إنتاج البروتين الحلال الصحي والمستدام بحلول عام ٢٠٣٠.

جوائز القطاع

حظي دجاج "التنمية لايف" المدعم بالأوميغا ٣ بإشادة واسعة من مختلف القطاعات المؤثرة، مما عزز مكانة المنتج في السوق. وحصل المنتج على جائزة "منتج العام" من جوائز أفضل المنتجات الابتكارية لعام ٢٠٢٣ المقدمة من شركة "يلسن أي كيو" تقديراً لنجاح الشركة في تلبية احتياجات المستهلكين الأساسية، وتقديم تجربة استثنائية، وإحداث تأثير دائم.

وبفضل نجاحها، حصلت مجموعة منتجات "التنمية لايف" أوميغا ٣ على جائزة الخليج لمنتج العام المرموقة لعام ٢٠٢٤، تقديراً لابتكارها الرائد. وجاء هذا التكريم بعد تقييم صارم أجراه متخصصون في القطاع من خلال استطلاع رأي المستهلكين الإقليميين، ليتوج المنتج باعتباره الصنف الأكثر ابتكاراً في فئته.

ولا تحفي هذه الجوائز بنجاح المنتج فحسب، بل تؤكد على ريادة شركة التنمية في إعادة تعريف الغذاء الصحي والمستدام من خلال وضع معايير جديدة للتميز والابتكار في القطاع.





رؤية المملكة ٢٠٣٠

انسجاماً مع رؤية المملكة ٢٠٣٠، تساهم شركة التنمية الغذائية بدور فاعل في تعزيز الأمن الغذائي للمملكة العربية السعودية، من خلال توسيع قدراتها الإنتاجية وتطوير سلاسل التوريد، مع اعتماد ممارسات مستدامة. ويأتي هذا التوجه في سياق استثمارات استراتيجية وسياسات مبتكرة تتبناها المملكة لتحقيق الاكتفاء الذاتي وخفض الاعتماد على الاستيراد. وفي عام ٢٠٢٤م، شكّل تخصيص ٢ مليار من صندوق التنمية الزراعية لدعم إنتاج الدواجن، وتربية الأحياء المائية، والتخزين البارد، حافزاً قوياً لنمو هذا القطاع!

الشركة الأولى عالمياً لمنتجات الأغذية البروتينية الصحية الطلال المستخدمة بطول عام ٢٠٣٠م، وبالتناغم مع رؤية المملكة ٢٠٣٠، تسعى "التنمية" إلى المساهمة في بناء مستقبل مستدام ومزدهر للمملكة.

وتمثل الدواجن ركيزة أساسية في هذه الرؤية، إذ تشير التوقعات إلى نمو القطاع وفق معدل سنوي مركب بنسبة ٤.١٪. وتستفيد "التنمية" من الدعم الحكومي والشراكات والحوافز المقدمة، مثل الملكية الأجنبية الكاملة والإعانات القائمة على الإنتاج ودعم المنتجين المحليين، لتحقيق هدفها الطموح بأن تصبح

ضمان الأمن الغذائي والاستدامة

تعزيز الشراكات الدولية بهدف الاستثمار وضمان الأمن الغذائي

- واصلت "التنمية" مسيرتها نحو تحقيق الاكتفاء الذاتي في قطاع الدواجن بالمملكة، وذلك من خلال شراكات استراتيجية فاعلة، فشركتها مع شركة إيم إنش بي إس إي، المجموعة الدولية الرائدة في مجالي الأغذية والتكنولوجيا الزراعية، تيسر مستقبل مزدهر لهذا القطاع، وسيتم استثمار ما يزيد على ٢٠٠ مليون في مشاريع زراعية طموحة، تشمل تشييد منشآت حديثة لإنتاج حوالي ١٧٥ مليون بيضة مخصبة سنوياً، وفقاسية متطورة، ومصنع متكامل لأعلاف الدواجن
- عززت "التنمية" تعاونها مع شركة تابسون للأغذية، إحدى الشركات الأمريكية الرائدة عالمياً في إنتاج الدواجن والبروتين الحيواني، وتستثمر تابسون من خلال هذه الشراكة في شركة تصنيع الأغذية الممتازة المحدودة وشركة التنمية الزراعية، بهدف مضاعفة القدرة الإنتاجية لشركة تصنيع الأغذية الممتازة المحدودة عبر استثمار مشترك يساهم في نمو وتطور القطاع

بناء القدرات والإمكانات لتحقيق الأمن الغذائي والاستدامة

- رفع قدرات الإنتاج إلى ١ مليون طائر يومياً للمساهمة في تعزيز الأمن الغذائي وتحقيق أهداف الاستدامة
- التعاون مع الجهات الفاعلة في القطاع لخلق قيمة مضافة بالتوازي مع تعاقب بلوغ مرحلة فائض الإنتاج بطريقة استراتيجية
- بناء سلسلة قيمة متكاملة تبدأ من مزارع الأجداد وتنتهي بالمطاعم، مما يضمن الارتقاء بالكفاءة التشغيلية ومستوى الجودة
- التركيز على التوسع الذاتي وعمليات الاندماج والاستحواذ لتعزيز النمو وحضور العلامة التجارية في السوق
- تطوير أنظمة متقدمة لمناولة الحبوب بهدف ضمان التوريد المستدام للأعلاف
- إنتاج الأغذية المعالجة من الطيور المحلية لتحسين الأمن الغذائي وخفض الاعتماد على الاستيراد



رؤية المملكة ٢٠٣٠ تنمة تمكين حياة عامرة وصحية

تحسين الخدمات الصحية

- توسيع إنتاج الدجاج الخالي من المضادات الحيوية والغني بالعناصر الغذائية مثل الأوميغا ٣
- إطلاق منتجات صحية ذات قيمة مضافة لقطاعي المطاعم الخدمة السريعة وخدمات الأغذية باستخدام الدجاج المحلي
- ضمان الالتزام بأعلى معايير الجودة الصارمة، مثل معيار الأيزو ٢٢٠٠٠ وتصنيفات (AA+) من منظمة "إمتثال سمعة العلامة التجارية"، لضمان سلامة الأغذية وجودتها
- تأسيس أول صيدلية تُعنى بصحة الحيوانات ومتاجر للمعدات ذات الصلة في الرياض، بالإضافة إلى ثلاث صيدليات ومتجرين آخرين للمعدات قيد البناء في مناطق أخرى
- تعزيز الوعي لدى المستهلكين من خلال الحملات المعنية

تعزيز الجوانب الثقافية والترفيهية

- إطلاق حملات موسمية تركز على الأنشطة الثقافية والغذائية
- تنظيم فعاليات موجهة للموظفين مثل يوم التأسيس واليوم العالمي للمرأة وموائد الإفطار في شهر رمضان المبارك وفعاليات العملة الذهبية والاحتفال بعيد الفطر السعيد واليوم الوطني وغيرها
- المشاركة في فعاليات الطهي ورعايتها
- توفير فرص تتسم بالمساواة والشمولية، وإشراك مجموعات متنوعة من الموظفين، ونشر الوعي المحلي بمبادرات الأثر البيئي والاجتماعي

خلق بيئة ملائمة لتمكين المواطنين

- دعم العلامات التجارية المحلية الناشئة في مجال مطاعم الخدمة السريعة ورواد الأعمال من خلال تقديم حلول منتجات مبتكرة ودعم البحث والتطوير
- زيادة مشاركة القوى العاملة:
- تحقيق نسبة ٢٥% من أمينات الصندوق الإنث في جميع فروع مطاعم "بوابز"
- الامتثال للإرشادات الداخلية التي تتبعها "التنمية" في مجال حقوق الإنسان بشأن عمالة الأطفال والعمل القسري
- صقل مهارات الموظفين وتمكينهم من خلال برامج تدريبية لتطوير مهاراتهم الأساسية مثل:
- الوقاية من الحرائق والجاهزية للطوارئ
- الإسعافات الأولية والإنعاش القلبي الرئوي
- قانون العمل
- سلامة الأغذية
- توقيع اتفاقية مع جامعة المجمعة لتعزيز الجهود المشتركة في مجال التعليم وتنمية القوى العاملة
- التعاون مع المؤسسات الأكاديمية مثل جامعة الملك سعود وجامعة القصيم البيطرية لتعزيز الابتكار بين المواهب السعودية
- تعزيز إدماج الأشخاص ذوي الإعاقة:
- الحصول على شهادة البيئة الفضية (مؤاممة) من وزارة الموارد البشرية والتنمية الاجتماعية، مما يدعم توظيف الأشخاص ذوي الإعاقة

ضمان تحقيق الاستدامة البيئية

- استخدام أنظمة إدارة النفايات لتحويل مخلفات الإنتاج إلى موارد قيمة تُستخدم في الإنتاج والزراعة
- اعتماد الأتمتة لتحسين استخدام الطاقة والموارد في مرافق الإنتاج
- حماية وتأهيل المساحات الطبيعية، بما في ذلك زراعة مليون شجرة:
- زراعة أكثر من ٤٥٧ ألف شجرة في المملكة
- بدأ مسلخ أ بها بتزويد مخلفات المياه المعالجة لاستخدامها في زراعة الأشجار في عام ٢٠٢٤م، مما يحسن الكفاءة التشغيلية ويقلل من تصريف المياه الصارة
- تطبيق ممارسات فعالة في سلاسل التوريد لتقليل هدر الطعام أثناء النقل والعمليات
- خفض الانبعاثات الكربونية:
- تحسين مسارات التوصيل في قطاع منتجات التصنيع الأخرى، مما يقلل استهلاك الوقود والبصمة الكربونية
- تركيب أنظمة بيئية في ثمانية مواقع لمطاعم "بوابز" في المراكز التجارية، مما يقلل الروائح والانبعاثات الكربونية بنسبة ٨٠%
- تطبيق نظام "التتبع والرصد" لمراقبة استخدام الوقود في الأسطول، مما يخفض الانبعاثات غازات الدفيئة
- المشاركة في مبادرة البحرين الخضراء، والتبرع بزراعة ١٠٠ ألف شجرة لتعزيز التنوع البيولوجي ودعم الأهداف البيئية لمملكة البحرين
- الاستخدام المستدام للمياه:
- تركيب محطة تحلية بالتناضح العكسي في مزارع أ بها بسعة ٥٠٠ متر مكعب يوميا، لتزويد المياه النظيفة لـ ٢٧ منزلا واستخدام المياه المُعاد تدويرها للزراعة، ويسهم نظام التناضح العكسي في رفع مستوى رعاية الحيوانات من خلال توفير مياه شرب نظيفة، مع تقليل الانبعاثات والتكاليف وإعادة تعبئة خزانات المياه الجوفية



كلمة الرئيس المالي

نمو قوي وربحية مستدامة

واصلت شركة التنمية نموها المستدام وحققت عاماً آخر من النمو القوي في الإيرادات والأرباح، مستفيدةً في ذلك من مختلف شراكاتها الاستراتيجية الرئيسية في السنوات السابقة، إلى جانب التحسين المستمر فيما يتعلق بالتكاليف والكفاءة التشغيلية.

عرفان جاويد ناجي
الرئيس المالي



سيستمر الإنفاق على مدى السنوات الخمس المقبلة، مع التركيز على توسيع قدراتنا في المعالجة الأولية وإنتاج أعلاف الدواجن والتفريخ، بالإضافة إلى تنمية عمليات الامتيازات في قطاع امتياز الأغذية.

إدارة الميزانية العمومية

يتمحور نهج التنمية في التوسع الاستراتيجي حول استثمار مواردنا الداخلية بكفاءة مع الاستفادة من الرافعة المالية للشركة، مدعومة بقوة ميزانيتنا العمومية.

وخلال العام، حافظت ربحيتنا على قوتها، مواصليين تركيزنا على تحقيق عوائد مستدامة وطويلة الأجل لمساهميننا، وهو ما انعكس في قوة العائد على حقوق الملكية، وبينما نحن في المسار الصحيح لزيادة قدراتنا الإنتاجية في عام ٢٠٢٥، فإننا نتوقع تحقيق عوائد أعلى لمساهميننا، وتظل دورة تحويل النقد لدينا متوافقة مع نمو أعمالنا، مما يعزز قدرتنا على تحقيق أهدافنا الاستراتيجية بكفاءة واستدامة.

في عام ٢٠٢٤، أعلنت شركة التنمية عن توزيع أرباح على المساهمين بقيمة ٣٨ ٪ مليون (٢٣.٢٠٢ ٪ مليون)، أي ما يعادل ١.٩٠ ٪ للسهم الواحد (٢٣.٢٠٢ ٪، ٣.٥٠ ٪ للسهم الواحد).

اختتمت شركة التنمية السنة المالية ٢٠٢٤ بمبلغ ٨٩ ٪ مليون نقداً وما يعادله. وارتفع إجمالي القروض إلى ٧٣٦.٣ ٪ مليون مقارنة بـ ٤١٠.٦ ٪ مليون في نهاية عام ٢٠٢٣، وذلك في إطار سعي الشركة لتنفيذ خططها التوسعية الطموحة.

في هذا الصدد عن تقدم ملموس في عام ٢٠٢٤.

برنامج الإنفاق الرأسمالي يمهّد الطريق لتحقيق النمو وتحسينات الاستدامة

واصلت الشركة إحراز تقدم ملموس في برنامجها المعني بالنفقات الرأسمالية، حيث أنفقت ٢٩٨ ٪ مليون إجمالاً في أصولها الجديدة وأصولها قيد الإنشاء، إضافة إلى التزامات رأسمالية أخرى بقيمة ٢٥٢ ٪ مليون مقارنة بمبلغ ١٤١ ٪ مليون في عام ٢٠٢٣. وتشمل الأصول قيد الإنشاء تعزيز القدرة الإنتاجية لمصنع الأعلاف بـ ٤٠ طنًا مترياً في الساعة، وزيادة طاقة المعالجة إلى ١٣,٥٠٠ طنًا في الساعة، وتوسيع طاقة التفريخ إلى ١٤٠ مليون بيضة، وإنشاء أنظمة جديدة لإدارة النفايات في مصنع المعالجة الجديد، وإنشاء مطاعم "بوبايز" إضافة إلى ذلك، أنشأنا مصنع أعلاف جديداً في منطقة أربها بقدرة ١٥ طن متري في الساعة.

خلال ذلك العام، وقّعنا عقداً لشراء مصنع جديد للمعالجة الأولية ومن المقرر تشغيله في عام ٢٠٢٥ بطاقة إنتاجية تبلغ ٣٧ مليون طائر سنوياً. كما تدعم عملية الاستحواذ مبادرات شركة التنمية للاستدامة من خلال منشأة إدارة النفايات الجديدة ومحطة معالجة المياه، في حين سيتم استخدام الأرض المحيطة لزراعة الأشجار ضمن برنامج "المليون شجرة" القائم.

لقد كان التركيز الرئيسي لجهودنا في الإنفاق الرأسمالي لعام ٢٠٢٤ هو إضافة المزيد من القدرة الإنتاجية مع التركيز الواضح على تحسين مقاييس الاستدامة والأداء على مستوى الشركة. وقد رفعنا سقف إنفاقنا لخفض انبعاثات الكربون لدينا، ووضعنا الأساس لتحقيق وفورات في التكاليف على المدى الطويل من خلال تنفيذ عمليات إعادة تدوير جديدة.

لقد كان الإنفاق على أنشطة المبيعات والتسويق والتوزيع والإدارة متناغماً مع استراتيجياتنا التوسعية والاستراتيجية المعنوية بتعزيز مكانة العلامة التجارية.

شهدت الأرباح قبل الفائدة والضرائب والإهلاك واستهلاك الدين والهامش المرتبط بها زيادات متناسبة، حيث ارتفعت الأرباح إلى ٣٦١ ٪ مليون مقارنة بـ ٢٦١ ٪ مليون في عام ٢٠٢٣، بينما تحسّن الهامش ليصل إلى ٤٤.١ ٪ (٢٣.٢٠٢ ٪، ١٢.٥ ٪)، مدعوماً بالتحسّن المستمر في الأداء العام.

انعكس هذا الأداء القوي على صافي الأرباح، حيث بلغ صافي الأرباح العائدة لملاك الشركة ٩٥.٨ ٪ مليون، بزيادة قدرها ٢٦.٢ ٪ مقارنة بعام ٢٠٢٣ (٧٥.٩ ٪ مليون).

ارتفاع ٢٦.٢ ٪

في صافي الأرباح

يعكس هذا التحسّن أيضاً تركيزنا على التحكم الفعال في التكاليف وتحسين الإنتاج والكفاءة التشغيلية. كما شمل ذلك إجراء تحسينات في الكفاءة على مستوى قنواتنا كلها، وتعديل الأسعار، وإطلاق حملات واستراتيجيات تسويقية مؤثرة، إضافة إلى مواصلة التركيز على تعزيز إعادة هندسة العمليات وتقنيات الشراء.

بدأت شراكاتنا، التي أصبحت بسرعة لبنة أساسية في استراتيجية النمو المتبعة لدينا، في تحقيق نتائج ملموسة خلال عام ٢٠٢٤. كما بدأ مشروعنا المشترك مع شركة MHP، الكاتبة في أوكرانيا، والتي تُعد أكبر شركة متخصصة في التقنيات الزراعية في أوروبا، عملياته التشغيلية خلال ذلك العام وبدأ في تحقيق الإيرادات من أعمال تفريخ البيض.

برنامج إعادة هيكلة التكاليف

نظراً للنمو المستمر، نعمل على تحسين العمليات وترشيد التكاليف، ما يمهّد الطريق لتحقيق مزيد من التحسين في الأداء على المستويين التشغيلي والمالي في المستقبل. وقد أثمرت جهودنا

أسهم الطلب المتزايد على منتجاتنا عالية الجودة – رغم المنافسة المحتدّة في السوق المحلية – في ترسيخ مكانتنا، ما أتاح لنا تحقيق حجم مبيعات قياسي والوصول إلى قاعدة عملاء متنوّعة. وقد تم دعم منتجاتنا من خلال برنامج إنفاق رأسمالي طويل الأجل بهدف زيادة الطاقة الإنتاجية وتعزيز قدرات المعالجة. وقد أثبتت الشركة، بشكل عام، مرونتها من الناحية المالية والتشغيلية من خلال تقديم قيمة ملموسة في مواجهة التحديات الخارجية.

أداء قوي مدعوم بزيادة القدرة الإنتاجية وتعزيز الاستراتيجيات التسويقية

في عام ٢٠٢٤، ارتفع إجمالي إيرادات الشركة إلى ٢,٥٦٣ ٪ مليون، بزيادة قدرها ٢٢ ٪ مقارنة بعام ٢٠٢٣. ولم تقتصر جهودنا على زيادة حجم المبيعات والقدرة الإنتاجية فحسب، بل شملت أيضاً تحسين كفاءة تشغيل مصانعنا، والتوسع في متاجر "بوبايز"، وتطوير استراتيجيات تسويق فعالة لمنتجات الدواجن الطازجة.

أثر ارتفاع حجم المبيعات على تكلفة المبيعات، التي ارتفعت إلى ١,٩٠٩ ٪ ملايين مقارنة بـ ١,٥٩٨ ٪ مليون في عام ٢٠٢٣. وعلى غرار تجربتنا في عام ٢٠٢٣، تأثرت الشركة باستمرار ارتفاع أسعار الحبوب، وكذلك توسعنا المستمر في الطاقة الإنتاجية، والإنفاق المخصص لبرنامج توسّع امتياز "بوبايز" وفي عام ٢٠٢٤، أسهم ارتفاع تكلفة الديزل وتخفيض الدعم الحكومي في بداية العام في ارتفاع تكلفة مبيعاتنا.

بلغ إجمالي أرباح الشركة ٦٥٤.٤ مليون، بزيادة قدرها ٣٢ ٪ عن عام ٢٠٢٣. وبفضل إدارتنا الرشيدة للتكاليف بشكل مستمر، والاستفادة من وفورات الحجم، وتعزيز كفاءة العمليات، وتبني الابتكار التقني، تمكنا من التخفيف من بعض التأثيرات السلبية المذكورة سابقاً، ما أسهم في رفع هامش الربح بنسبة ١.٩ نقطة مئوية. وفي نهاية عام ٢٠٢٤، تحسّن هامش الربح الإجمالي إلى ٢٥.٥ ٪ من ٢٣.٦ ٪ في الفترة المماثلة السابقة، ما يدل على تميز الشركة في تحقيق القيمة لجميع أصحاب المصلحة في قطاع محلي شديد التنافسية.

ارتفاع ٢٢ ٪

في إجمالي الإيرادات

كلمة الرئيس المالي تنمة

وحدة القياس	ديسمبر ٢٠٢٣	ديسمبر ٢٠٢٤
الربحية		
العائد على رأس المال المستثمر ^(١)	%٩.٥	%٨.٩
العائد على حقوق الملكية ^(٢)	%١٣.٣	%١٥.٢
صافي رأس المال العامل إلى المبيعات ^(٣)	%١٧	%١٩
الذمم التجارية ^(٣)	عدد أيام المبيعات ٣٠	٣٣
النشاط		
المخزون (بما في ذلك الأصول البيولوجية)	عدد أيام تكلفة المبيعات ٩٤	٩١
الذمم التجارية الدائنة	عدد أيام تكلفة المبيعات ٥١	٤٣
المعدل الحالي	x ١.٣	١.٢
الملاءة المالية		
الدين/(الدين + حقوق الملكية)	%٣٨	%٤٩
صافي الدين إلى الأرباح قبل الغوائد والضريبة والإهلاك وإطفاء الدين ^(٤)	x ٢.٦٥	٣.٤١

(١) العائد مخصص للعمليات المستمرة على أساس آخر اثني عشر شهراً
(٢) رأس المال المستثمر لا يشمل عقود الإيجار
(٣) باستثناء المبالغ المستحقة من الأطراف ذات الصلة، المبيعات على أساس آخر اثني عشر شهراً
(٤) جميع الحسابات على أساس آخر اثني عشر شهراً

الأداء القطاعي

استحوذت شركة التنمية الزراعية، وهي شركة الدواجن الطازجة التابعة لنا وأكبر وحدة أعمال لدينا، على ٧٧% من إجمالي الإيرادات في عام ٢٠٢٤. وقد نمت الشركة بشكل ملحوظ في عام ٢٠٢٤، مدفوعة بالطلب المستمر على منتجاتها عالية الجودة، ما أسهم في تحقيق زيادة كبيرة في الإيرادات، حيث بلغت ١.٩٧٢ بليون، مسجلة نمواً بنسبة ١٤% مقارنة بعام ٢٠٢٣، والذي بلغت فيه الإيرادات ١.٧٢٧ بليون. وقد جاء هذا النمو مدعوماً بارتفاع الإنتاج بنسبة ١٠% ليصل إلى ٥٥٠,٠٠٠ طائر يومياً، مقارنة بمتوسط ٥٠٠,٠٠٠ طائر يومياً في عام ٢٠٢٣.

نمت إيرادات شركة تلال الصحراء للخدمات البيطرية، وهي شركة الأعلاف والصحة الحيوانية التابعة لنا، بشكل كبير، حيث ارتفعت بنسبة ٦٢% لتصل إلى ٤٥٠ بليون (٢٠٢٣: ٢٧٨ بليون)، ما يعكس الطلب القوي من عملائنا، وزيادة انتشارنا في السوق، وتحسين مزيج العملاء والمنتجات.

ارتفعت إيرادات تشغيل امتياز الأغذية بشكل كبير لتصل إلى ١٤١ بليون، بزيادة قدرها ٦٠% مقارنة بعام ٢٠٢٣، وذلك تماشياً مع زيادة عدد المنافذ التشغيلية الجديدة في المملكة وافتتاح أول فروع "بوبايز" في الكويت. كما اختتمنا الفترة بـ ٨١ منفذاً قيد التشغيل، مع استمرار تركيزنا على توسيع انتشار علامة "بوبايز" التجارية داخل المملكة وخارجها.

التوقعات المالية لعام ٢٠٢٥

نتوقع مزيداً من النمو استجابةً للتوسع في قطاع الأغذية والمشروبات في المملكة العربية السعودية بفضل ارتفاع الطلب على الدواجن كسلعة غذائية أساسية وزيادة أطماع المستهلك، مدفوعاً بارتفاع أعداد السكان وارتفاع حجم السياحة.

تتمتع شركة التنمية بمكانة جيدة تتيح لها زيادة قدرتها على التوريد لتلبية الطلب المتوقع ودعم مستهدفات النمو الحكومية.

التوسع في التمويل

حصلت التنمية في عام ٢٠٢٤ على قروض من مؤسسات محلية وإقليمية لتمويل متطلبات رأس المال العامل وبرنامج التوسع المستمر.

لقد رفَعنا قيمة تسهيلات المرابحة قصيرة الأجل المقدمة من بنك الخليج الدولي - السعودية من ١٢٥ بليون إلى ٢٢٠ بليون، حيث سيدعم التمويل الإضافي متطلبات رأس المال العامل للشركات التابعة لنا. وقد تم تأمين التسهيلات بأسعار تنافسية وتعهدات مواتية تتماشى مع استراتيجية النمو التي تتبعها الشركة.

قامت وحدة أعمال المطاعم لدينا بتأمين تسهيلات رأس المال العامل وتسهيلات مرابحة طويلة الأجل للسلع بقيمة ١٣١.٢٥ بليون من البنك الأهلي المتحد لتمويل توسعة أعمالنا في المملكة العربية السعودية ودول مجلس التعاون الخليجي.

كما تم الحصول على تسهيلات إضافية بقيمة ١٢٠ بليون من بنك الكويت الوطني لتلبية متطلبات رأس المال العامل للشركة ودعم توسعنا الاستراتيجي المستمر.

حصلت الشركتان التابعتان لنا "شركة التنمية الزراعية" و"شركة تلال الصحراء للخدمات البيطرية" على تسهيلات ائتمانية بقيمة ٢٠٠ بليون من مصرف الإنماء لتلبية متطلبات رأس المال العامل، في حين حصلت شركة التنمية الزراعية على تسهيلات ائتمانية طويلة وقصيرة الأجل ومتجددة بقيمة ٦٥٠ بليون متوافقة مع الشريعة الإسلامية من البنك الأهلي السعودي.

تم استخدام تسهيلاتنا المصرفية جزئياً لتمويل المعاملات وتوسيع نطاق التوزيع خلال ذلك العام. وفي ديسمبر، قامت شركة التنمية الزراعية بشراء مصنع الغاط للمعالجة الأولية في المملكة العربية السعودية مقابل ١٤٣ بليون. واستثمرنا في توسيع شبكة التوزيع لدينا، حيث أضفنا ٦٢ طريقاً جديداً ليصل إجمالي عدد الطرق إلى ٤٠٤ طريق بحلول نهاية عام ٢٠٢٤. كما نواصل تقليل اعتمادنا على الموزعين الخارجيين من خلال بناء شبكتنا الخاصة لخدمة قاعدة عملائنا المتنامية بكفاءة أكبر.



الأمن السيبراني وخصوصية البيانات

عملنا على تعزيز تدابير الأمن السيبراني من خلال تنفيذ جدران الحماية المتقدمة، وأنظمة كشف التسلل، والتقييمات المنتظمة لنقاط الضعف.

عقدنا برامج تدريبية في مجال الأمن السيبراني للموظفين لتقليل المخاطر المرتبطة بالتصيد الاحتيالي والتهديدات السيبرانية الأخرى.

حققنا الامتثال لوائح حماية البيانات العالمية والإقليمية لحماية بيانات العملاء والبيانات التشغيلية.

حوكمة تقنية المعلومات وإدارة المخاطر

- قمنا بإنشاء إطار عمل مخصص لحوكمة تقنية المعلومات لضمان توافق المبادرات التقنية مع أهداف الشركة.
- وضعنا خطة قوية للتعافي من الكوارث وأجرينا تدريبات لاختبار مرونة النظام واستمراره.
- عملنا على مراقبة مخاطر تقنية المعلومات بانتظام وتنفيذ الاستراتيجيات الاستباقية للحد من المخاطر لمعالجة نقاط الضعف المحتملة.

الدعم التشغيلي

- حافظنا على معدل تشغيل بنسبة ٩٩.٩% لجميع أنظمة تقنية المعلومات الحيوية، لضمان استمرارية العمليات دون انقطاع.
- تم تحسين كفاءة مكتب المساعدة، حيث تم تحقيق معدل حل ٨٥% من طلبات الدعم التقني من أول محاولة.
- عملنا على تبسيط إدارة المخزون من خلال دمج أنظمة تقنية المعلومات مع بيانات سلسلة التوريد في الوقت الفعلي.

الإحصاءات والمقاييس الرئيسية

- استثمارات تقنية المعلومات: تخصيص ٨% من الإيرادات السنوية لتطوير تقنية المعلومات والبنية التحتية.
- وقت تشغيل النظام: ٩٩.٩% لعمليات تقنية المعلومات بالغة الأهمية.
- الترحيل السحابي: ترحيل ٩٥% من الأنظمة الأساسية إلى السحابة.
- أثر الأتمتة: تقليل وقت المعالجة بنسبة ٢٠% لبعض عمليات الشؤون المالية والموارد البشرية.

التحديات:

- التكيف مع تهديدات الأمن السيبراني المتزايدة في ظل التوسع في العمليات الرقمية.
- إدارة تعقيدات دمج التقنيات الجديدة ضمن العمليات التشغيلية التي تمتد عبر مواقع جغرافية متعددة.



التقنية والابتكار

لعبت التقنية والابتكار في عام ٢٠٢٤ دوراً محورياً في تعزيز الاستدامة والأتمتة واتخاذ القرارات القائمة على البيانات في جميع عملياتنا التشغيلية. ومن خلال تسخير الحلول المتطورة، تركزت الجهود على تعزيز الكفاءة التشغيلية مع الإسهام بشكل كبير في تحقيق أهداف الاستدامة وتقليل الأثر البيئي ورفع جودة المنتجات. وعلى مدار عام حافل بالجوائز، تؤكد استثماراتنا وتركيزنا الاستراتيجي على التزامنا بالابتكار كدافع نحو تحقيق النمو على المدى الطويل ومصدر لخلق القيمة لجميع أصحاب المصلحة لدينا.

يمثل هذا العام انطلاقة مهمة في مسيرة شركة التنمية نحو تحقيق التطور التقني في جميع مجالات عملها، حيث يجري تنفيذ مشاريع رئيسية مع وضع خطط مستقبلية للتوسع في السنوات القادمة. ومن خلال تبني إطار العمل المرن (Agile)، تم تصميم استراتيجية الشركة للتقنية والأمن بحيث تواكب متطلبات الأعمال المتغيرة وتوفر الحلول التقنية المناسبة لتحقيق توقعات الأعمال.

تعتمد شركة التنمية بشكل متزايد على التقنيات المبتكرة لتعزيز الإنتاجية وضمان الجودة وتحسين الكفاءة التشغيلية. وقد لعبت تقنية المعلومات والتحول الرقمي وأمن المعلومات دوراً محورياً في نمو شركة التنمية وتطورها على مدار هذا العام. وبينما كان فريقنا مشغولاً بإعداد خطط النمو القوية، كانت استراتيجية تقنية المعلومات لدينا توضع للتفويض باستمرار لمواءمة ودعم رؤيتنا وأهدافنا المؤسسية.

لقد لعبت تقنية المعلومات دوراً في غاية الأهمية في تعزيز كفاءتنا التشغيلية وذلك من خلال برنامج التحول الرقمي الذي يستخدم أحدث التقنيات في جميع مجالات أعمالنا. وقد ساعدنا استخدام هذه الحلول المبتكرة على الإسهام بشكل إيجابي في تحقيق رؤيتنا فيما يتعلق بالكسب والعطاء والاستدامة.

الإنجازات على مستوى التقنية

- **تحليلات البيانات:** فحّمنا لوحات معلومات تحليلية متقدمة لمراقبة أداء الإنتاج والتنبؤ باتجاهات السوق وتحسين تخصيص الموارد.
- **الترحيل السحابي:** قمنا بترحيل البنية التحتية الأساسية لتقنية المعلومات إلى بيئة قائمة على السحابة، ما يضمن قابلية التوسع، وتعزيز الأمن، وكفاءة التكلفة.

- **بنية تحتية قوية وأمنة للغاية لتقنية المعلومات:** نجحنا في تنفيذ البنية التحتية لتقنية المعلومات عالية الأمان للمقر الرئيسي لشركة التنمية، ونعميمها على جميع مواقعنا المنتشرة في مختلف المواقع الجغرافية.
- **التحول الرقمي:** قمنا بتعميم تقنيات التحول الرقمي والأتمتة على بعض وظائف الدعم الأساسية لدينا لتحسين كفاءة العمليات من خلال أتمتة العمليات اليدوية وزيادة دقة البيانات.



التقنية والابتكار تنمة

اعتماد الذكاء الاصطناعي لتحقيق الابتكار والنمو

يشهد عالم الأعمال تحولاً مستمراً بفعل الذكاء الاصطناعي، ونحن في شركة التنمية نستعد لدمجه في محفظة تقنية المعلومات لدينا والاستفادة منه لتعزيز نموّنا وتوسعنا، فضلاً عن تحسين كفاءتنا وإنتاجيتنا ومعدل الاستدامة لدينا.

باستخدام التقنية القائمة على الذكاء الاصطناعي، سيكون بإمكاننا إحداث طفرة في عملياتنا التشغيلية وعملية اتخاذ القرار لدينا استناداً إلى بيانات دقيقة وفي الوقت الفعلي. يعمل نظام المراقبة المركزي، المدعوم بمنصة الإدارة الذكية للمزارع وتحليلات البيانات الضخمة، على تقديم تغذية راجعة فورية حول العمليات التشغيلية من خلال أجهزة الاستشعار وتقنيات إنترنت الأشياء. كما تمكن هذه التقنيات الفريق المركزي من متابعة

فمن خلال حلول الذكاء الاصطناعي هذه، يمكننا تعزيز وتحسين أقسامنا الأساسية وأقسام الدعم الشاملة مثل مراقبة المزارع، وتحسين الأعلاف، ومصنع المعالجة، وسلسلة التوريد، وإدارة النفايات والاستدامة، وأقسام الدعم لدينا مثل الموارد البشرية والشؤون المالية والخزينة والشؤون الإدارية.

جوائز التميز في مجال التقنية والابتكار

- يشارك فريق قيادة تقنية المعلومات لدينا بنشاط في المنتديات التقنية والتجارية بالمملكة العربية السعودية والمنطقة. ومن خلال هذه المنصة، نعتزم مشاركة خبراتنا والدروس المستفادة مع المؤسسات الأخرى لمساعدتها على تحقيق هذه الرحلة. ولهذا، فقد تم تكريمنا ومنحنا جوائز في العديد من المنتديات الرائدة والمعروفة لعرض أعمالنا وابتكاراتنا التي حققناها في شركة التنمية.
- حظيت إنجازات شركة التنمية في مجال التقنية والابتكار بالتقدير من خلال عدة جوائز مرموقة في عام ٢٠٢٤م، ما يعكس التزامنا بالتميز والريادة في التحول الرقمي.
- جائزة الريادة في التحول الرقمي عبر تقنية "Low Code No Code" (التطبيقات منخفضة الأكواد/بدون أكواد) في مؤتمر "Low Code No Code" بالشرق الأوسط في نسخته لعام ٢٠٢٤م.
- جائزة "Most Innovative LCNC Solutions" (أفضل حلول للتطبيقات منخفضة الأكواد/بدون أكواد) في القمة السعودية للابتكار بلا أكواد.
- جائزة "Recognition for Driving Digital Excellence" (التميز في تحقيق التحول الرقمي) في القمة السعودية للابتكار بلا أكواد.
- جائزة "Best Digital Enterprise of the Year" (أفضل مؤسسة رقمية لهذا العام) في قمة الشرق الأوسط للذكاء الاصطناعي والتحليلات.

تسريع معدل التأثير في عام ٢٠٢٥م

تمثل مبادرة "التحدي الكبير لتحقيق الريادة الشاملة" محوراً رئيسياً لهذه الرؤية، حيث يتم السعي من خلالها إلى إيجاد حلول محلية لإنتاج أعلاف الدواجن، بهدف استبدال الحبوب المستوردة ببدائل محلية تتناسب مع مناخ المملكة العربية السعودية. وتأتي هذه المبادرة في إطار رؤية أوسع لتعزيز الاكتفاء الذاتي الغذائي، وتقليل الاعتماد على الواردات، ودعم الزراعة المستدامة. وقد اختارت شركة التنمية المتأهلين الثلاثة النهائيين للجائزة، حيث ستمنح مليون دولار للفكرة الفائزة، وستؤسس مشروعاً مشتركاً لتطويرها تجارياً، ما يؤكد التزامها بدعم الابتكار والممارسات المستدامة.

تواصل شركة التنمية تعزيز استدامتها، وذلك من خلال تخطيطها لتطوير حلول مبتكرة لتحويل النفايات إلى موارد قيمة، مثل إنتاج البلاستيك من مخلفات الدواجن الحيوية، وتحويل المنتجات الثانوية إلى موارد قيمة. وهو ما يتوافق مع رسالة الشركة المتمثلة في تقليل تأثيرها البيئي مع الإسهام في الاقتصاد الدائري.

تستهدف شركة التنمية في عام ٢٠٢٥م تحقيق قفزة نوعية في التقنية والابتكار، من خلال تعزيز الاستدامة، وزيادة الكفاءة التشغيلية، وتسريع الابتكار الرقمي.

- الاستثمار في حلول الذكاء الاصطناعي وتعلم الآلة لتحسين اكتشاف الأمراض والتنبؤ بمتطلبات السوق.
- توسيع نطاق استخدام تقنية البلوكتشين (blockchain) لتتبع سلسلة التوريد بالكامل، ما يعزز مستوى الشفافية والثقة.
- مواصلة تحسين البنية التحتية لتقنية المعلومات لدعم النمو والابتكار في المستقبل.
- أتمتة العمليات؛ لقد خططنا لاعتماد تقنيات الأتمتة في فحاسات المزارع ومصانع المعالجة، وذلك لتحسين الكفاءة التشغيلية وتقليل الأخطاء البشرية.



استعراض الأعمال

قطاع إنتاج الدواجن الطازجة

في ظل عام من التوسع والتنويع، يركز قطاع إنتاج الدواجن الطازجة الذي تُشرف عليه شركة التنمية الزراعية التابعة لشركة التنمية الغذائية، على الوفاء بالتزاماته تجاه طموحات الأمن الغذائي في إطار أهداف رؤية ٢٠٣٠. وفي ظل بيئة مليئة بالتحديات، تعمل شركة التنمية الزراعية على زيادة إنتاجها من الدجاج سنوياً من خلال إضافة المزارع ومرافق المعالجة، فضلاً عن تحسين كفاءة شبكة التوزيع على مستوى المملكة والمنطقة. وتحقق شركة التنمية الزراعية تقدماً ملحوظاً في المساهمة في خطة الأمن الغذائي في البلاد، مع التخطيط لتحقيق تحسن كبير في القدرات بحلول عام ٢٠٢٥-٢٠٢٦.

نبذة عن شركة التنمية الزراعية

تتضمن أعمال شركة التنمية الزراعية في المملكة العربية السعودية إنتاج الدجاج، وتشغيل مصانع الأعلاف، ومزارع إنتاج دجاج الأمهات، ومزارع إنتاج الدجاج لللاحم، والمعالجة، والخدمات اللوجستية. وتتم تربية الدجاج محلياً وتغذيته على أعلاف الذرة (تغذية كاملة على أعلاف الخضروات) الخالية من الهرمونات والمضادات الحيوية في بيئة يتم التحكم في ظروفها بشكل كامل تحت إشراف فريق مختص من المزارعين والخبراء. وتباع منتجات الدواجن الطازجة مغلقة بالعلامة التجارية "التنمية" إلى متاجر الهايبر ماركت ومحلات السوبر ماركت ومزودي خدمات الوجبات الغذائية وغيرهم من محلات البيع بالتجزئة من خلال إبرام شراكة استراتيجية مع شركة "تايسون للأغذية"، إحدى الشركات العالمية الرائدة في مجال إنتاج الدواجن، حيث تمتلك "تايسون" حصة قدرها ١٥% من شركة "التنمية الزراعية".



المساهم الأكبر في إجمالي إيرادات شركة التنمية

حقق قطاع إنتاج الدواجن الطازجة مرة أخرى أداءً متميزاً بوصفه المساهم الأكبر في إجمالي إيرادات شركة التنمية بواقع ٧٧%، كما واصلت شركة التنمية الزراعية تعزيز قدراتها خلال عام ٢٠٢٤ من خلال إبرام شراكة استراتيجية مع شركة "تايسون للأغذية"، إحدى الشركات العالمية الرائدة في مجال إنتاج الدواجن، حيث تمتلك "تايسون" حصة قدرها ١٥% من شركة "التنمية الزراعية".

وقد ارتفعت الطاقة الإنتاجية من الدجاج الطازج من ٥٠٠ ألف طائر يومياً إلى ٥٥٠ ألف طائر، إلى جانب الطلب المستمر على منتجات الشركة، مما ساهم في تحقيق إيرادات إجمالية لشركة التنمية الزراعية بقيمة ١.٩٧٢ مليار مليون، مقارنة بـ ١.٧٢٧ مليار مليون في عام ٢٠٢٣. كما شهد العام أيضاً تحقيق حجم قياسي من المبيعات والذي ارتفع بنسبة ١٠%.

ظروف السوق التنافسية تحقق القيمة

على الرغم من تزايد الطلب على منتجات الدواجن في منطقة دول مجلس التعاون الخليجي، إلا أن البيئة في عام ٢٠٢٤ واجهت أيضاً بعض التحديات، خاصة فيما يتعلق بالواردات، حيث يسعى قطاع الدواجن، بشكل عام، إلى تحسين الأداء والإنتاج والجودة. وعلى الرغم من أن المنافسة السعوية كانت ملحوظة خلال العام، إلا أنه كان لها أيضاً تأثير جعل شركات إنتاج الدواجن مثل شركة التنمية أكثر مرونة وتركز على تقديم أفضل قيمة للمستهلكين.

وقد عملت شركة التنمية الزراعية على تحسين تركيزها على الكفاءة والنمو المرتكز على العملاء. وقد خضعت الشركة لعملية تحول تنظيمي كبير بهدف تعزيز التعاون بين الإدارات والأقسام، وخاصة بين فرق الإنتاج والبحث والتطوير، لابتكار المنتجات بشكل أسرع.

تعزيز إدارة القنوات وتحسين شبكة التوزيع

حافظت شركة التنمية الزراعية على تركيزها على إدارة القنوات بكفاءة، حيث زادت تغطية عملائها في المملكة العربية السعودية بنسبة ٢٥%، وقد ساعد ذلك في زيادة المبيعات السنوية بنسبة ١٤%. وبجانب إدارة القنوات، شهدت كفاءة شبكة التوزيع تحسناً، مما وفر بيانات قيمة لتقييم دخول الشركة للسوق ووصولها في قطاع مبيعات التجزئة، كما شهدت شبكة التوزيع بشركة التنمية الزراعية تحسناً ملحوظاً، مع إطلاق ٦٢ مساراً جديداً ليصبح الإجمالي ٤٠٤ مساراً في نهاية العام، مما أدى إلى توسيع تغطية الشركة للسوق المحلية.

وفي إطار الجهود التي تهدف إلى دعم أنشطة مبيعات الشركة، أطلقت شركة التنمية الزراعية عدداً من الحملات التسويقية والإعلانية لزيادة الوعي وبناء علامة "التنمية" التجارية، وفي الوقت نفسه، تعزيز عروضها الرقمية، وعلى مستوى البيع بالتجزئة وخدمة الطعام، نفذت شركة التنمية الزراعية مبادرات ترمي إلى تنمية قاعدة العملاء النشطين، مصحوبة بقرارات أكثر ذكاءً بشأن تنويع المنتجات التي دعمت نتائج القنوات.

وخارج المملكة، شهدت عمليات شركة التنمية الزراعية توسعاً كبيراً داخل دول مجلس التعاون الخليجي، واستهدفت بشكل خاص تعزيز الحضور في السوق في الإمارات العربية المتحدة حيث يتزايد الطلب على منتجات الدواجن الطازجة، وكذلك البحرين، حيث تحتل علامة "التنمية" التجارية مكانة رائدة.

الاتجاهات الثقافية المؤثرة على استهلاك الدجاج

ركزت شركة التنمية الزراعية في عام ٢٠٢٤ على إطلاق منتجات جديدة لتلبية الاحتياجات الرئيسية لدى المستهلكين من خلال الديناميكيات المتغيرة في أنماط حياة النساء السعوديات. ومع توسع أفاق النساء وتوليهن أدواراً أكثر تنوعاً في المجتمع، بما يشمل زيادة مشاركة المرأة في القوى العاملة، فإن العديد من المستهلكات يوازن بين مسؤولياتهن المهنية والأسرية.

وقد شجع هذا التحول على زيادة الرغبة في تجارب طهي جديدة، إلى جانب اتجاهات أخرى، مثل البحث عما هو جديد في عالم الطهي والمغامرة من خلال أطباق الطعام. وقد اكتسب مفهوم "فعاليات الغذاء" زخماً، حيث أصبحت الوجبات محور التجمعات الاجتماعية والاحتفالات، مع التأكيد أيضاً على الصحة والعافية.

كما برزت سهولة تحضير الأطعمة كعامل حاسم، مما أدى إلى زيادة الطلب على حلول المطبخ الفعالة وتفضيل الخيارات الموفرة للوقت والتي لا تؤثر على القيمة الغذائية. وقد كان هناك أيضاً اهتمام متزايد بشأن طول الوجبات العملية، بدءاً من المكونات المعبأة مسبقاً، وصولاً إلى الوجبات الجاهزة، والتي تفي بالحاجة إلى البساطة في تحضير الوجبات.

ويدارك هذه الاتجاهات، تمثل التركيز الاستراتيجي لشركة التنمية الزراعية في الابتكار في منتجات صدور الدجاج المثلثة الطازجة، والتي تتماشى مع الطلب على سهولة تحضير الأطعمة وتحسين الصحة والتنوع في الطعام، وتلبي عروض صدور الدجاج الطازجة للاحتياجات المختلفة للمستهلكين، حيث تجذب عملية تحضيرها السريعة والسهولة المستهلكين الذين يعانون من ضيق الوقت والاهتمام بالصحة.

ومن خلال مواكبة استراتيجيات تطوير المنتجات والتسويق الخاصة بالشركة مع هذه الرؤى الاستهلاكية، نجحت عمليات قطاع الدواجن في شركة التنمية الزراعية في الاستفادة من الاحتياجات المتغيرة لدى المستهلكين السعوديين. وقد أصبحت مجموعة منتجات الدجاج الواسعة التي تقدمها الشركة عنصراً أساسياً في بيوت العديد من الأسر، حيث تقدم المزيج المثالي

والأحجام الجديدة.

٥٥٠,٠٠٠

طائر يومياً، ارتفاع بنسبة ١٠%

من سهولة تحضير الأطعمة وتحسين الصحة والتنوع في الطعام الذي يطلبه المستهلكون المعاصرون.

تزويد السوق بمنتجات شهية جديدة

ظل الابتكار محوراً رئيسياً، مع إطلاق خط "أسرار الطعم"، وهو خط إنتاج متميز لصدور الدجاج المثلثة الطازجة والطرية، وهو الأول من نوعه في المملكة العربية السعودية. ويلبي خط "أسرار الطعم"، الذي يأتي بنكهات سادة وحرارة وتدوري وشيبش طاووق، الطلب المتزايد من المستهلكين على الوجبات الشهية وسهلة التحضير. وقد لاقت هذه المنتجات التي تمت دراستها بعناية استحساناً كبيراً في السوق، حيث تم التصويت على دجاج التنمية المدعم بأوميغا ٣ كأفضل منتج خليجي لعام ٢٠٢٤ من قبل المتخصصين في الصناعة والمستهلكين. وخلال عام ٢٠٢٤، قدمت شركة التنمية الزراعية أيضاً العديد من المنتجات المتطورة وطرق التغليف المحسنة والأحجام الجديدة.



استعراض الأعمال تنمة

قطاع إنتاج الدواجن الطازجة تنمة

تعزيز النمو المستقبلي

أبرمت شركة التنمية الزراعية اتفاقية تمويل إضافي قصير وطويل الأجل بقيمة ٨٠٠ ٪ مليون لدعم رأس المال العامل المتزايد واحتياجات الإنفاق الرأسمالي لأهداف التوسع.

وخلال العام، وقعت شركة التنمية الزراعية عقداً مع شركة داجن لإنتاج الدواجن لشراء مصنع جديد للمعالجة الأولية وأرض في المملكة العربية السعودية بقيمة ١٤٣ ٪ مليون كجزء من خطتها التوسعية الاستراتيجية. وسيعمل المصنع الجديد على زيادة صافي الطاقة الإنتاجية في عام ٢٠٢٥م وسيدعم أيضاً مبادرات الاستدامة لدينا من خلال منشأة جديدة لإدارة النفايات ومحطة معالجة للمياه. وسيتم استغلال الأرض المرافقة للمصنع لزراعة الأشجار، بما يمثل مبادرة استدامة مهمة للشركة.

وسوف يعمل هذا الاستحواذ على تعزيز الكفاءة التشغيلية وزيادة قدرتنا على تلبية الطلب المتزايد في السوق، وتعزيز النمو مع الالتزام بأعلى معايير المسؤولية البيئية.

الاعتراف بالجودة والسلامة

تمت الإشادة بجهود شركة التنمية الزراعية في الالتزام بمعايير الجودة والسلامة من خلال الحصول على شهادات اعتماد رائدة في الصناعة في عام ٢٠٢٤م، وأصبحت الشركة أول علامة تجارية للدواجن في المملكة العربية السعودية تحصل على تصنيف AA+ من قبل منظمة "امتثال سمعة العلامة التجارية" (BRCGS) المعروفة رسمياً باسم "إتلاف شركات التجزئة البريطاني"، مما مكنها من وضع معيار جديد لمعايير سلامة الغذاء في المنطقة.

علاوة على ذلك، حصلت شركة التنمية الزراعية على شهادة أيزو ٤٥٠٠١ للصحة والسلامة المهنية، مما يؤكد التزامها برفاهية الموظفين وممارسات الأعمال المستدامة.

تعزيز الأداء من خلال أحدث التقنيات

لقد لعبت التطورات التقنية دوراً حاسماً في تعزيز الكفاءة التشغيلية؛ حيث قامت شركة التنمية الزراعية بدمج تقنية إدارة النفايات لتحويل النفايات إلى منتجات قابلة للبيع، مما أثر بشكل إيجابي على الأداء المالي للشركة.

وكان أحد التطورات المهمة للغاية في عام ٢٠٢٤م هو اعتماد تقنية الأتمتة والاستشعار المتقدمة في حظائر الدواجن، والتي كان لها تأثير ملحوظ على إدارة المزرعة. وقد تم تجهيز كل حظيرة دواجن بأجهزة استشعار لمراقبة درجة الحرارة والتهوية ومعدلات استهلاك المياه والأعلاف والضوء ونشاط الطيور ونمو الوزن. ويمكن الوصول إلى هذه البيانات الآن عبر الأجهزة المحمولة وغرفة التحكم، والتي تقوم أيضاً بتتبع المركبات من خلال نظام تحديد المواقع العالمي المباشر، حيث تتم مراقبة درجة الحرارة والسرعة والأداء. وقد أدى هذا إلى تقليل الحاجة إلى إجراء زيارات متكررة للمزارع، وتوفير نحو ٣ ملايين كيلومتر من القيادة السنوية للموظفين، مما أفاد رفاهية الموظفين وتعزيز الأمن البيولوجي للمزارع. كما كانت التقنيات الجديدة واحدة من أكثر الاستخدامات ابتكاراً في عمليات شركة التنمية الزراعية حتى الآن.

أيضاً، استأجرنا ٧ مزارع جديدة خلال عام ٢٠٢٤م ليصل إجمالي عدد المزارع إلى ١٣٣ مزرعة. وبلغ إنفاقنا على إضافات المرافق المستأجرة ١٦٤ ٪ مليون، حيث واصلنا الاستفادة من هذا الجانب المررن من نموذج أعمالنا.

تطلعات شركة التنمية الزراعية في عام ٢٠٢٥م

حددت شركة التنمية الزراعية مجالات التركيز الاستراتيجية للحفاظ على مسارها في تحقيق النمو. وتشمل هذه المجالات في العام المقبل الاستفادة من الكفاءات الأساسية واتجاهات المستهلكين، وتنفيذ استراتيجيات السوق مع مراعاة التميز، وتوسيع المحفظة بحلول المنتجات المبتكرة، ودعم التوسع في أسواق دول مجلس التعاون الخليجي ومنطقة الشرق الأوسط وشمال أفريقيا على نطاق أوسع. وستكون القدرات الإضافية بما يشمل مصنع المعالجة الأولية الجديد جاهزاً للعمل في عام ٢٠٢٥م.

كما تعززهم شركة التنمية الزراعية إطلاق أكاديمية الدواجن للخريجين السعوديين بهدف بناء المواهب والخبرات المحلية في صناعة الدواجن.

ارتفاع ١٠٪

في حجم المبيعات



استعراض الأعمال تنمة

قطاع الأعلاف والخدمات البيطرية

عزز قطاع قطاع الأعلاف والخدمات البيطرية في شركة التنمية، الذي تمثله شركة تلال الصحراء للخدمات البيطرية، مكانته المرموقة في توفير بيض التفريخ وصحة الحيوان والتغذية. وتعد شركة تلال الصحراء للخدمات البيطرية شركة رائدة في توفير الأدوية واللقاحات والإضافات العلفية لقطاعات الدواجن والألبان والمجترات والحيوانات الأليفة والخيول. وتشمل العلامات التجارية البيطرية المرموقة التي تمثلها الشركة: إيغونيك، زويتيس، أي اف اف، بونيليت، إيه دي إم، لانكسيس. وفي عام ٢٠٢٤، تلال الصحراء للخدمات البيطرية مكنتها في السوق من خلال تدشين الاستثمارات الاستراتيجية وإعادة هيكلة نموذج أعمالها في إطار جهودها للاستفادة من الفرص المربحة.

نمو استثنائي في الإيرادات والأرباح

نمت إيرادات الشركة في عام ٢٠٢٤ بنسبة ٦٢% لتصل إلى ٤٥٠ مليون، وكانت العوامل الرئيسية وراء النجاح هي النمو المتميز في قسم الأعلاف، الذي ضاعف إيراداته، وعمليات تفقيس البيض التي نمت بمقدار ثلاثة أضعاف، وقسم الصحة الحيوانية الذي حقق نمواً بأكثر من ٥٠%.

وبدعم من زخم النمو الذي تم تحقيقه، نفذت شركة تلال الصحراء للخدمات البيطرية تحولات استراتيجية في نموذج أعمال الشركة لتحقيق نمو مماثل في السنوات القادمة. كما واصلت الشركة تنفيذ عدد من استراتيجيات طرح المنتجات الجديدة في السوق من أجل تلبية الطلب المتزايد على منتجات ومعدات الصحة الحيوانية، بما يشمل، على سبيل المثال لا الحصر، تعزيز حضورها للسوق وتحسين مزيج العملاء والمنتجات.

انتقلت شركة تلال الصحراء للخدمات البيطرية في عام ٢٠٢٤ من نهج الشراء والبيع إلى استراتيجية التصنيع والبيع، مدفوعة بالتغيرات التي طرأت على هيكلها التنظيمي الرامية إلى معالجة التحديات الاستراتيجية الجديدة.

نبذة عن شركة تلال الصحراء للخدمات البيطرية

تعمل شركة تلال الصحراء للخدمات البيطرية كوكيل لشركات رائدة في قطاع الخدمات البيطرية، والتي توفر الأدوية واللقاحات والإضافات العلفية لقطاعات الدواجن والألبان والمجترات والحيوانات الأليفة والخيول. وتشمل العلامات التجارية التي تمثلها الشركة:

• زويتيس بلجيكا	• بونيليت	• مجموعة جي إس
• عمليات إيغونيك	• إيه دي إم البرتغال	• أي
• فينفيذر فنلندا	• أنباريو بي إل سي	• مجموعة
• برميكس و تريم	• دانستار فيرمنت إيه جي	• فينكوماتيك
• للصناعات والتجارة الخارجية	• نيوليت	• فانكوم
	• نورييل	
	• ألبارتم إنجريدانيس	
	• نيسيو ألمانيا	



الاستثمار لدعم مسار النمو

خلال السنة المالية، نفذت شركة تلال الصحراء للخدمات البيطرية معاملات مهمة لدعم الخطة الاستراتيجية للشركة، حيث تم إنشاء شركة تابعة جديدة تسمى شركة إم إتش بي تلال الصحراء للدواجن المحدودة، كمشروع مشترك بين شركة تلال الصحراء للخدمات البيطرية المحدودة وشركة إم إتش بي إس إي، وهي شركة مدرجة في بورصة أوكرانيا. وقد تم إنشاء الشركة التابعة لتطوير مرافق تربية الدواجن وتشغيلها وتشمل إنشاء فحاسة جديدة في المملكة العربية السعودية.

وقد أطلقت الشركة أول صيدلية ومعدات الصحة الحيوانية في مدينة الرياض، مما يمثل دخولها إلى عمليات البيع بالتجزئة المباشرة. وخلال العام، بدأت الشركة في تطوير ثلاث صيدليات أخرى ومجربين آخرين للمعدات في مناطق أخرى.

علاوة على ذلك، بدأت شركة تلال الصحراء للخدمات البيطرية أيضاً عملية المبيعات بالسيارات، ونشرت السيارات لاستهداف مالكي الدواجن والحيوانات الكبيرة في الجنوب، مما يجعل منتجات الشركة وخدماتها أقرب إلى عملائها.

وسيستثمر الطرفان في مشروع مشترك لاستثمار ٢٠٠ مليون لتطوير طاقة الفحاسة لمليون طائر أم وإنتاج سنوي يبلغ ١٧٥ مليون بيضة تفقيس. وقد بدأ الاتفاق مع شركة إم إتش بي لبيض التفقيس الإنتاج التجاري في عام ٢٠٢٤. وتمتلك شركة تلال الصحراء للخدمات البيطرية حصة نسبتها ٥٥% في المشروع المشترك بينما تمتلك شركة إم إتش بي ٤٥%. وحالياً، تدير شركة إم إتش بي ١٤ مزرعة إنتاج دجاج الأمهات ومصنع أعلاف واحد.

واستثمرت الشركة في أسطولها، وخاصة ناقلات البضائع السائبة، لضمان التوزيع الفعال والاستفادة من الخفاض تكاليف النقل. بالإضافة إلى ذلك، توسعت شركة تلال الصحراء للخدمات البيطرية في البنية التحتية للتخزين والنقل لتعزيز النمو، بما يشمل توسيع مرافق التخزين لتوفير سعة ٣,٠٠٠ منصة نقالة في المنطقة الغربية، و٢,٥٠٠ منصة نقالة في الدمام، بالإضافة إلى منشأة تخزين مملوكة للشركة في منطقة شقراء بالرياض على مساحة ١١,٠٠٠ متر مربع.

كما زادت طاقة إنتاج الأعلاف بشكل كبير من ١٠ طن متري في الساعة إلى ٥٥ طن متري في الساعة، مما عزز من قدرة شركة تلال الصحراء للخدمات البيطرية على تلبية الطلب المتزايد في السوق. أيضاً، استأجرت الشركة مصنعاً للأعلاف في الزعفرانة، مما أضاف ٣٠ طن متري/ساعة إلى الطاقة الإنتاجية.

إشادة بجهود الشركة في تعزيز الصحة الحيوانية والتغذية

نالت إنجازات شركة تلال الصحراء للخدمات البيطرية في تعزيز الصحة الحيوانية والأعلاف عالية الجودة في عام ٢٠٢٤ جائزة من جامعة الملك سعود لتعاونها البحثي، مما يسلط الضوء على تفاني الشركة في التقدم العلمي في هذا المجال. علاوة على ذلك، تم الإشادة بشراكة شركة تلال الصحراء للخدمات البيطرية مع جامعة الطب البيطري في القصيم، مما يؤكد دور الشركة في دعم التعليم والممارسة البيطرية.

تطلعات شركة تلال الصحراء للخدمات البيطرية في عام ٢٠٢٥

ستواصل شركة تلال الصحراء للخدمات البيطرية التزامها خلال الفترة المقبلة بدفع عجلة الابتكار وتعزيز النمو المستدام وتحقيق القيمة لأصحاب المصلحة. وبدلاً من السعي إلى التوسع الجغرافي، سيظل تركيز الشركة على الاستفادة من فرص السوق غير المستغلة في المملكة العربية السعودية.

وتعتزم الشركة الانتقال إلى فئات منتجات جديدة والوصول إلى حصة ١٠% من سوق الأعلاف التنافسي، بما في ذلك المجترات والأسماك.

إنتاج ٥٥ طن متري

من الأعلاف في الساعة



استعراض الأعمال تنمة

قطاع المطاعم

شهد قطاع المطاعم في شركة التنمية، الذي يدير مطاعم "بوبايز®" من خلال شركة مطاعم التنمية للوجبات السريعة، نمواً وتوسعاً كبيرين عبر عدد من المناطق. حيث تم إطلاق علامة "بوبايز®" في البحرين، وتواصل تحقيق نمو قوي في المملكة العربية السعودية، مع خطط لإطلاقها في الكويت في الربع الأول من عام ٢٠٢٥.

ارتفاع الإيرادات نتيجة إطلاق المتاجر الجديدة

في عام ٢٠٢٤، نمت إيرادات خلال شركة مطاعم التنمية للوجبات السريعة بنسبة ٦٠% لتصل إلى ١٤١ مليون، وكان هذا النمو مدفوعاً بزيادة عدد متاجر "بوبايز®" التشغيلية إلى ٨١ متجراً بحلول نهاية العام، مقارنةً بـ ٥٢ متجراً في نفس الفترة في عام ٢٠٢٣. وبحلول نهاية العام، وسعت سلسلة مطاعم "بوبايز®" نطاقها إلى ٧٩ منفذاً في المملكة العربية السعودية، مما جعلها واحدة من أسرع العلامات التجارية نمواً في مجال مطاعم الخدمة السريعة في المملكة العربية السعودية. بالإضافة إلى ذلك، افتتحت الشركة منفذين جديدين في البحرين.

توسع طموح

في السنة المالية ٢٠٢٤، تم تخصيص ميزانية كبيرة للتوسع، معظمها للمتاجر الجديدة في المملكة العربية السعودية. وتم تخصيص الاستثمار المتبقي لدعم عمليات الشركة في الأسواق الجديدة في كل من البحرين والكويت.

وقد ساهم توسع الشركة في المملكة في توسيع نطاق عملياتها إلى ١٥ مدينة بحلول نهاية العام بعد إضافة متاجر في المدينة المنورة وبريدة وحائل والأحساء والجبيل والقطيف وحفر الباطن.

ارتفاع ٦٠%

في الإيرادات

نبذة عن شركة مطاعم التنمية للوجبات السريعة

يُعد عقد الامتياز الرئيسي مع مطاعم "بوبايز®" جزءاً من مسار نمو "التنمية" لتنويع أعمالها بشكل أكبر عبر مختلف سلسلة القيمة. ويشكل إنشاء شركة مطاعم التنمية للوجبات السريعة والصفقة مع مطاعم "بوبايز®" جزءاً من خطط النمو الاستراتيجية، مع التركيز على توسيع القدرات في القطاعات الأساسية وبناء مشغل امتياز للعلامات التجارية الرائدة في مجال المواد الغذائية.

وقد دخلت شركة مطاعم التنمية للوجبات السريعة في اتفاقية امتياز حصريّة جديدة لتطوير وتشغيل المطاعم في المنطقة. وتخطط الشركة لافتتاح العديد من منافذ البيع خلال السنوات القليلة المقبلة، وستدير سلسلة مطاعمها في مراكز التسوق المرموقة، ومنافذ الطلبات عبر السيارات، وعبر التطبيقات الرقمية - مدفوعة بالتزامها بتقديم خدمة عملاء وتجربة علامة تجارية أصيلة.

وستعمل "التنمية" على تزويد مطاعم الوجبات السريعة بالدجاج الطازج المنتج محلياً من مزارعها مع دعم استحداث فرص العمل للمواطنين السعوديين في قطاع التجربة.

التحسينات التشغيلية والابتكار في المنتجات

على صعيد الابتكار في المنتجات، توسعت شركة مطاعم التنمية للوجبات السريعة في فئة جديدة مع تقديم أجنحة الدجاج اللامعة، والتي يتم تقديمها بأربع نكهات مختلفة. وتعد علامة "بوبايز®" واحدة من العلامات التجارية الوحيدة في المملكة التي تقدم هذه الفئة من الأكلات بدجاج طازج سعودي ١٠٠% وكانت تقيّمات الضيوف إيجابية للغاية عليها. كما أطلقت الشركة منصة جديدة بقيمة ١٥ مليون وأطلقت عروضاً ترويجية مقنعة من منظمة لتعزيز قيمة العملاء وزيادة المبيعات.

تعزيز الطموح

عززت شركة مطاعم التنمية للوجبات السريعة مواردها المالية من خلال تأمين تسهيلات رأس المال العامل المتجدد وتسهيلات المرابحة طويلة الأجل للسلع الأساسية بقيمة ١٣١.٢٥ مليون من البنك الأهلي المتحد، وقد وفر هذا الدعم المالي للشركة الموارد اللازمة لتعزيز خطط التوسع الطموحة.

الاعتراف بالتميز

تم الإشادة بالتزامات شركة مطاعم التنمية للوجبات السريعة بالتميز التشغيلي بتوجيهها بثلاث شهادات اعتماد من الفئة البلاطينية و٢٤ شهادة من الفئة الذهبية من "بوبايز®" لمعايير تشغيل المطاعم المتميزة. ويؤكد هذا التقدير على التفاني المستمر لشركة التنمية في الالتزام بأعلى مستويات الجودة عبر شبكتها المتوسعة من المنافذ.

تطلعات شركة مطاعم التنمية للوجبات السريعة في عام ٢٠٢٥

في العام المقبل، ستركز شركة مطاعم التنمية للوجبات السريعة على تعزيز مبيعات المطاعم والوعي بالعلامة التجارية من خلال تنفيذ استراتيجيات اتصالات محسنة. وتهدف الشركة إلى البناء على الأساس القوي الذي تم وضعه في عام ٢٠٢٤ وتعزيز مكانتها في سوق المطاعم السريعة التنافسية.



استعراض الأعمال تنمة

قطاع إنتاج منتجات التصنيع الأخرى

أكملت شركة تصنيع الأغذية الممتازة، التي تمثل قطاع التصنيع الغذائي في التنمية، عامها الثاني من نشاطها عقب إقامتها لشراكة استراتيجية مع شركة "تايسون للأغذية" التي استحوذت على ٦٠% من أسهم الشركة في عام ٢٠٢٢م. وقد شهدت الشركة في عام ٢٠٢٤م تحقيق نتائج قوية بالرغم من التحديات الجيوسياسية التي ألقت بظلالها على الأسواق والعمليات التشغيلية.

تعزيز ريادتنا في السوق

تميز أداء العام بالنمو المتواصل لقطاع المطاعم الذي تصدر نشاط التصنيع الغذائي بمساهمة بلغت ٧٢% من إجمالي الإيرادات، في حين جاء قطاع خدمات الأغذية في المرتبة الثانية بنسبة ٢٦% من إيرادات شركة تصنيع الأغذية الممتازة، محققاً أسرع معدل نمو بنسبة ٤٠% في عام ٢٠٢٤م.

وقد عكس العام المنصرم اهتمام الشركة البالغ بتوسيع مكانتها الريادية في مجال إنتاج اللحوم المطبوخة والمنتجات ذات القيمة المضافة في منطقة الشرق الأوسط، حيث تدير أربعة مصانع على مستوى عالمي، تقع ثلاثة منها في المملكة العربية السعودية في حين يقع الرابع في دولة الإمارات العربية المتحدة، وتنتج منتجات لحوم عالية الجودة لعملاء الشركة في كل من المملكة العربية السعودية والكويت والبحرين والإمارات وعمان ولبنان والأردن، إضافة إلى العلامات التجارية الرائدة في قطاع مطاعم الخدمة السريعة.

وواصلت الشركة اهتمامها بتوسيع صدارتها في قطاعي مطاعم الخدمة السريعة وسلاسل المطاعم العالمية في المنطقة، مع تطلعها في الوقت ذاته إلى دخول أسواق جديدة في قارتي أفريقيا وآسيا. وفي هذا الصدد، اتخذت الشركة مجموعة من التدابير الرامية إلى تنويع القطاعات التجارية من خلال العمل على زيادة مساهمة قطاع خدمات الأغذية إلى أكثر من ٣٠% من إجمالي الإيرادات.

نبذة عن شركة تصنيع الأغذية الممتازة

تنتج شركة تصنيع الأغذية الممتازة مجموعة متنوعة من اللحوم المطبوخة والمنتجات ذات القيمة المضافة في أربعة مصانع، تقع ثلاثة منها في المملكة العربية السعودية، في حين يقع الرابع في دولة الإمارات العربية المتحدة. وتمتد شبكة التوزيع والتوزيع للشركة في مختلف أنحاء منطقة الشرق الأوسط، لتشمل المملكة العربية السعودية والكويت والبحرين والإمارات العربية المتحدة وعمان ولبنان والأردن.

وتتميز منتجات الشركة ذات الجودة العالية، والتي يجري توزيعها على هيئة لحوم نيئة أو مسبقة الطهي، بأنها تقلل من إهدار المنتجات وتقلص وقت الطهي وتحد من هدر الزيوت. تحضر المنتجات بعناية في منشآت إنتاجية مؤتمتة بالكامل، ثم توزع مبردة أو مجمدة لتجهيزها النهائي في قطاع الضيافة، الذي يشمل الفنادق ومطاعم الخدمة السريعة.

الابتكار بوابتنا إلى تحقيق توقعات العملاء

حققت شركة التنمية الزراعية إنجازاً بارزاً في تربية دواجن يفوق حجمها ضعف الحجم المعتاد في المملكة العربية السعودية، إذ يصل وزنها إلى نحو ٢.٥ كيلوجرام في حين يبلغ الوزن المعتاد نحو ١.٢ إلى ١.٣ كيلوجرام، وذلك دون اللجوء إلى المضادات الحيوية. وقد استوفت منتجات الدواجن المعايير الصارمة التي يتطلع إليها كبار العملاء، مثل مشغلي سلاسل مطاعم الخدمة السريعة العالمية، كما شكلت المصدر الرئيسي للمكونات التي تستخدمها شركة تصنيع الأغذية الممتازة في إنتاج منتجاتها المصنعة لهذه السلاسل المرموقة.

علاوة على ذلك، حصلت سياسة رعاية الموظفين في شركة تصنيع الأغذية الممتازة على تقييم متميز بنسبة ٩٦% خلال زيارة التدقيق الأولى لكبار العملاء.

التوسع نحو مستقبل واعد

واصلت شركة تصنيع الأغذية الممتازة مسيرة التوسع في عام ٢٠٢٤م، ومن المتوقع أن يؤدي اكتمال الطاقة الإنتاجية الجديدة في مصنع المنارة بالرياض إلى تحقيق إيرادات إضافية قدرها ١٨٠ مليون سنوياً، وذلك بفضل الزيادة في حجم الإنتاج البالغة ٩,٠٠٠ طن متري والتي دخلت حيز التشغيل.

حصاد الجوائز يتواصل

تكللت جهود شركة تصنيع الأغذية الممتازة بالعديد من جوائز العملاء، من بينها جائزة الشريك البلاستيكي من بابا جونز في الإمارات العربية المتحدة والمملكة العربية السعودية إلى جانب أكاديمية البيترزا في قطر، وجائزة أفضل مورد مبتكر من بيتزا هت الشرق الأوسط وشمال أفريقيا لعام ٢٠٢٣م، وجائزة الشريك الاستراتيجي من بيتزا هت الشرق الأوسط وشمال أفريقيا لعامي ٢٠٢٣م و٢٠٢٤م.

وتسلط هذه الإنجازات الضوء على الدور البارز للشركة كمورد رئيسي للبروتين لمشغلي قطاع مطاعم الخدمة السريعة في منطقة الشرق الأوسط. وقد نجحت الشركة في عام ٢٠٢٤م في توريد ما مجموعه ٢٦,٠٠٠ طن متري من المنتجات، منها ١٧,٣٠٠ طن متري لقطاع مطاعم الخدمة السريعة و ٨,٧٠٠ طن متري لقطاع خدمات الأغذية والقطاعات الأخرى.

تطلعاتنا للعام ٢٠٢٥

وإذ تتطلع شركة تصنيع الأغذية الممتازة إلى المستقبل، فإنها تجدد التزامها بالابتكار والجودة والنمو الاستراتيجي، مما يعزز مكانتها الريادية في قطاع تصنيع الأغذية في منطقة الشرق الأوسط.

مساهمة
٧٢%

من إجمالي الإيرادات



إدارة المخاطر

تعد إدارة المخاطر في "التنمية" عنصراً أساسياً في نموذج أعمالنا، وركيزة جوهرية في منهجية المخاطر المدروسة التي تعزز استقرار أداءنا التشغيلي وانتظام نتائج عملياتنا. وقد صُمم منهجنا في إدارة المخاطر لتحديد وتحليل والتخفيف من المخاطر بكفاءة عالية، مما يمكننا من تحقيق أهدافنا الاستراتيجية مع حماية مصالح أصحاب المصلحة. ويستند هذا النهج إلى فلسفتنا المتعلقة بالريادة الشاملة بجوانبها الثلاثة المتمثلة في قيم العطاء والكسب والاستدامة.

إطار عمل إدارة المخاطر

يعتمد إطار عمل إدارة المخاطر لدى شركة التنمية على عملية متكاملة، تجمع بين إشراف مجلس الإدارة وفريق الإدارة لضمان الفعالية والتنسيق في كل مرحلة.

خطوط الدفاع الثلاثة

نعتمد في عملياتنا على نموذج خطوط الدفاع الثلاثة:

- الخط الأول: الإدارة والموظفون الذين يدبرون المخاطر في أدوارهم اليومية.
- الخط الثاني: فرق الرقابة المالية والالتزام وإدارة المخاطر التي توفر الإشراف.
- الخط الثالث: المراجعة الداخلية التي توفر تأكيداً مستقلاً.

هيكل الحوكمة

تعد إدارة المخاطر جزءاً أساسياً من هيكل الحوكمة لدينا، ويتم تنفيذها وفقاً للتالي:

- يكون مجلس الإدارة مسؤولاً عن الإشراف على أنشطة إدارة المخاطر وضمان تنفيذ إجراءات الرقابة المناسبة من خلال توقع المخاطر التي قد تواجهها الشركة والإفصاح عنها بشفافية
- تشرف لجنة الممارسات البيئية والمسؤولية الاجتماعية والحوكمة على إدارة هذه الممارسات والمخاطر المرتبطة بها
- تراقب لجنة المراجعة الالتزام بسياسات إدارة المخاطر
- تقدم المراجعة الداخلية تأكيداً مستقلاً وترفع تقاريرها إلى لجنة المراجعة
- تشرف لجنة المكافآت والترشيحات على المخاطر المتعلقة بالموارد البشرية
- تشرف اللجنة الفنية لمجلس الإدارة على المخاطر الاستراتيجية والتشغيلية

مجلس الإدارة

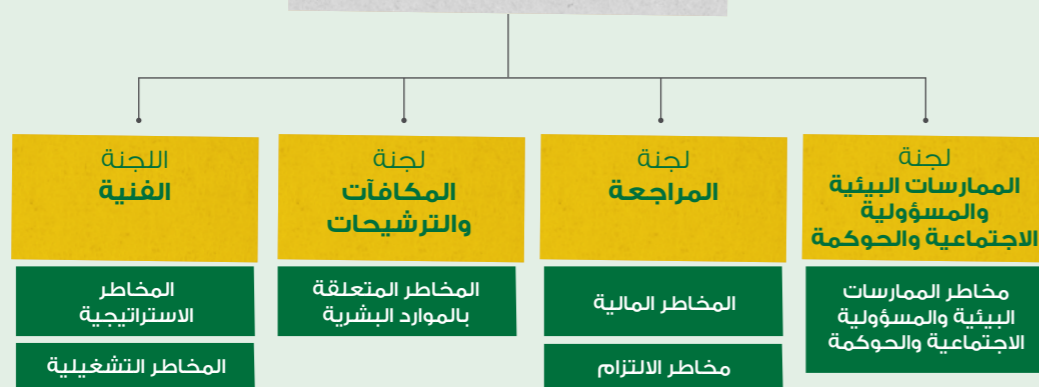

التدريب

نقدم برامج تدريبية لضمان فهم جميع الموظفين لأدوارهم والالتزامات في إدارة المخاطر.

تحديد المخاطر والتخفيف منها

نقوم بتحديد المخاطر عبر مجالات متعددة تشمل المخاطر المالية والتشغيلية والالتزام والاستراتيجية والممارسات البيئية والمسؤولية الاجتماعية والحوكمة. وتتضمن استراتيجيات التخفيف من المخاطر وضع حدود للمخاطر وتنفيذ الضوابط وتعزيز بيئة رقابية منضبطة.

نهج متعدد الأبعاد في إدارة المخاطر

صُممت وظيفة إدارة المخاطر لدى "التنمية" لتوفير رقابة شاملة على مستوى الشركة.

الغاية

هدفنا الأساسي هو ضمان قدرتنا على تحقيق أهدافنا الاستراتيجية والحفاظ على النمو المستدام من خلال الإدارة الاستباقية للمخاطر. كما نسعى لحماية أصولنا وضمان الوفاء بجميع التزاماتنا.

المسؤوليات

- وضع وصيانة حدود وضوابط المخاطر المناسبة
- مراقبة المخاطر وضمان الالتزام بهذه الحدود
- تعزيز بيئة رقابية منضبطة وبناءة
- ضمان فهم جميع الموظفين لأدوارهم ومسؤولياتهم
- التكيف المستمر مع المشهد المتطور للمخاطر

مجالات التركيز

- نركز على مجموعة واسعة من المخاطر، بما فيها:
- المخاطر المالية: تشمل مخاطر السوق (العملات، أسعار الفائدة، ومخاطر الأسعار)، ومخاطر الائتمان، ومخاطر السيولة
- المخاطر التشغيلية: المخاطر المتعلقة بإخفاقات العمليات واستمرارية الأعمال
- مخاطر الممارسات البيئية والمسؤولية الاجتماعية والحوكمة: المخاطر المتعلقة بالعوامل البيئية والاجتماعية والحوكمة المؤسسية
- المخاطر الاستراتيجية: التحديات المحتملة في تحقيق أهدافنا الاستراتيجية طويلة الأجل
- مخاطر الالتزام: ضمان الالتزام بالمتطلبات التنظيمية والحفاظ على المعايير الأخلاقية
- المخاطر المتعلقة بالموارد البشرية: معالجة قضايا الاحتفاظ بالموظفين والممارسات الأخلاقية وقضايا الحوكمة

التطور المستمر

نقوم بمراجعة مستمرة لسياسات وأنظمة إدارة المخاطر للتكيف مع التغيرات في ظروف السوق وأنشطة الأعمال. كما نعمل على تعزيز ممارساتنا لتحسين فهمنا وإدارتنا لمخاطر الممارسات البيئية والمسؤولية الاجتماعية والحوكمة.

إدارة المخاطر تنمة

أبرز إنجازات إدارة المخاطر في عام ٢٠٢٤م

كان نهجنا الاستباقي في السلامة المهنية حجر الزاوية في جهودنا. فبعد تحقيق معدل صفري لتكرار الإصابات المهددة للوقت في عام ٢٠٢٣م، وضعنا هدفاً طموحاً لخفض حوادث العمل بنسبة ٨٠% بحلول نهاية عام ٢٠٢٤م. ويدعم هذا الالتزام تقييمات شاملة لمخاطر الصحة والسلامة المهنية، مما يضمن التحسين المستمر لمعايير وممارسات السلامة.

حققت "التنمية" خلال عام ٢٠٢٤م تقدماً ملحوظاً في تعزيز ممارسات إدارة المخاطر، وركزت على الشفافية والسلامة والمرونة. وطرحنا بحلول نهاية العام إطار عمل شاملاً لإدارة المخاطر وسياسة متكاملة لذلك، مما يضع أساساً متيناً لتحديد المخاطر والتخفيف منها بفعالية في جميع عملياتنا.

وتعزيزاً لالتزامنا بالنزاهة والأمن، حافظنا على سجل خالٍ من أي حالات فساد أو خروقات في حماية البيانات والخصوصية طوال العام. وتؤكد هذه الإنجازات التزام "التنمية" بتعزيز ثقافة المساءلة وحماية مصالح أصحاب المصلحة.

المخاطر الرئيسية

تلتزم "التنمية" بتحديد وتقييم والتخفيف من المخاطر التي قد تؤثر على عملياتها وسمعتها وأهدافها الاستراتيجية طويلة الأجل.

ويضمن نهجنا الشامل في إدارة المخاطر المرونة والقدرة على التكيف عبر مجموعة من التحديات المحتملة، بدءاً من المخاطر المالية والتشغيلية وصولاً إلى المخاطر البيئية والاستراتيجية. ومن خلال معالجة

هذه المخاطر بشكل استباقي باستراتيجيات مخصصة، نهدف إلى حماية أعمالنا ودعم نمونا المستدام وخلق قيمة دائمة لجميع أصحاب المصلحة.

مخاطر السوق

مخاطر العملات

- تقلبات أسعار الصرف وأسعار الفائدة

○ إجراءات التخفيف:

- مراقبة أدواتنا المالية التي تحمل فائدة، مع الاعتقاد بأن مخاطر القيمة العادلة غير جوهرية

مخاطر السيولة

- مخاطر عدم القدرة على الوفاء بالتزاماتنا المالية

○ إجراءات التخفيف:

- مراقبة التدفقات النقدية وضمان توفر الأموال والتسهيلات الائتمانية الكافية

المخاطر الائتمانية

- مخاطر تخلف الأطراف المقابلة عن الوفاء بالتزاماتها

○ إجراءات التخفيف:

- وضع سياسات ائتمانية فعالة تشمل التعامل مع أطراف ذات جدارة ائتمانية موثوقة، وتحديد حدود ائتمانية واضحة، والمراقبة المستمرة لمستوى التعرض للمخاطر

المخاطر التنظيمية والبيئية

المخاطر التنظيمية

- الالتزام بالأنظمة المعمول بها في المملكة العربية السعودية و الدول الأخرى التي تعمل بها التنمية

○ إجراءات التخفيف:

- تطبيق السياسات والإجراءات البيئية لضمان الالتزام بالأنظمة المحلية والدولية

المخاطر المناخية

- مخاطر الإجهاد المائي نتيجة الاستهلاك المرتفع للمياه في العمليات
- العمليات في قطاع اللحوم المعبأة والأغذية ذات الكثافة الكربونية العالية

- العمليات في البلدان ذات التشريعات الكربونية الصارمة

○ إجراءات التخفيف:

- أهداف وبرامج خفض الانبعاثات الكربونية
- الإفصاح عن الانبعاثات الكربونية ومبادرات خفضها
- أنشطة المسؤولية الاجتماعية المؤسسية مع المجتمعات المحلية

- مبادرات ترشيد استهلاك المياه وإعادة تدويرها
- الإفصاح عن أداء كفاءة استخدام المياه ومراقبته
- برنامج موازنة الكربون من خلال مبادرة المليون شجرة
- مبادرات تحويل النفايات إلى قيمة
- الإفصاح عن استخدام مواد التعبئة والتغليف
- برامج تقليل وإعادة استخدام وتدوير مواد التعبئة والتغليف



إدارة المخاطر تنمة

المخاطر التشغيلية

- المخاطر المرتبطة بالعمليات اليومية
 - العمليات في قطاعات الأعمال المعرضة لمعدلات إصابات أو وفيات مرتفعة
 - ظهور العلامة التجارية كمؤشر للتعرض للتدقيق العام أو الاستهداف
 - مخاطر تقنية المعلومات وإدارة البيانات
 - العمليات في المناطق التي يتوقع فيها نمو الطلب على الأغذية الصحية والمغذية
 - اعتماد الإبرادات على شراء المواد ذات المخاطر
- o إجراءات التخفيف:
- الاختبارات والمعايير وتتبع المنتجات ضمن العمليات الداخلية
 - أهداف الصحة والسلامة وخطط التنفيذ وتوثيق التقدم المحرز
 - نطاق سياسة الصحة والسلامة وإطار المساءلة
 - استراتيجية البحث والتطوير وأهداف المنتجات الصحية
 - أنظمة إدارة لضمان جودة المنتجات ومدخلات الموردين
 - متابعة إجراءات أمن المعلومات المتعلقة بالبيانات الشخصية وتحديد نقاط الضعف وتحسين مستويات الإدارة

المخاطر الاستراتيجية

- العقبان المحتملة في تحقيق الأهداف الاستراتيجية طويلة الأجل
 - التغيرات الجذرية في بيئة الأعمال (المخاطر الجيوسياسية، الجوائح، إلخ)
 - مخاطر التسويق وتطوير المنتجات
- o إجراءات التخفيف:
- التحسين المستمر لإجراءات تنفيذ تدابير استمرارية الأعمال السريعة في أوقات الطوارئ من خلال خطط الطوارئ
 - التحسين المستمر للمنتجات وتقديم منتجات جديدة بناءً على احتياجات السوق وتعليقات العملاء
 - تشغيل مركز الابتكار لتطوير المنتجات واختبارها

مخاطر الالتزام

- ضمان الالتزام بالمعايير التنظيمية والأخلاقية
- o إجراءات التخفيف:
- تعزيز لجنة المراجعة لمستوى الالتزام في جميع وحدات عمل وإدارات شركة التنمية الغذائية ومراقبة تنفيذ الأعمال في الأقسام والشركات التابعة لضمان الالتزام القانوني والعمليات الأخلاقية

المخاطر المتعلقة بالموارد البشرية

- الاعتماد على سلسلة التوريد في المناطق ذات معايير العمل المنخفضة
 - الاحتفاظ بالموظفين والممارسات الأخلاقية ومخاطر الحوكمة
- o إجراءات التخفيف:
- إدارة العمالة وحقوق الإنسان باعتبارها عاملاً مهماً في اختيار موردي العمالة
 - استطلاعات رضا الموظفين
 - المزايا غير النقدية مثل مكافآت العملات الذهبية للموظفين ذوي الأقدمية في الشركة



الاستدامة

٧٨

نظرة عامة

٨١

حماية البيئة

٨٢

مجتمعنا وفريقنا



نظرة عامة

تعد الاستدامة في شركة التنمية الغذائية من المبادئ الراسخة التي تتمحور حولها مختلف أنشطتنا. ونسعى من خلال نهج شامل إلى تحقيق التوازن الدقيق بين الإشراف البيئي والمسؤولية الاجتماعية والمرونة الاقتصادية، أملاً في إرساء قيمة مستدامة لمختلف أصحاب المصلحة. وقد استطعنا عبر تعزيز روح الإبداع، وتمكين فريق العمل لدينا، والتعاون الوثيق مع مجتمعاتنا، من صياغة استراتيجية تتوافق مع أفضل الممارسات المتبعة في القطاع وتمكننا من مواجهة تحديات اليوم وفتح آفاق واعدة للاستثمار في المستقبل. إننا حريصون على تحقيق مستقبل مستدام للأجيال القادمة بعزيمة ثابتة ورؤية مشتركة.

الريادة الشاملة: الركيزة الرئيسية لأعمالنا

تنطلق رؤيتنا من مفهوم الريادة الشاملة القائم على ثلاثية: العطاء والكسب والاستدامة.

العطاء: تحمل المسؤولية

تعد المسؤولية المجتمعية من الركائز الرئيسية التي تنهض عليها أعمالنا، وهو ما يتجسد في رعايتنا للمجتمعات من خلال إطلاق مبادرات رائدة كدار الأيتام الخيرية بمكة المكرمة ومبادرة المليون شجرة. كما نستثمر في تطوير كوادرنا عبر إعداد برامج تدريبية متكاملة تعمل على صقل مهارات الكوادر العاملة وتمكينها.

الكسب: حاضر مزدهر لمستقبل أفضل

يتمثل هذا المحور في ممارسات الأعمال المسؤولة التي تضمن نمواً مستداماً طويل الأجل. ويستند هذا النهج إلى الابتكار الذي يتجسد في تبني الكفاءة في عملياتنا ومشاريع تحويل المخلفات إلى موارد قيّمة، سعياً إلى تعزيز الاقتصاد الدائري. كما نولي اهتماماً بالغاً بالكفاءة التشغيلية، والحد من النفايات، وإيلاء الأولوية لجمع الموارد بطريقة تتسم بالمسؤولية لضمان استدامة سلسلة التوريد.

الاستدامة: الاستثمار في المستقبل

تأتي حماية البيئة على رأس أولوياتنا. وانطلاقاً من هذا المبدأ، نتصدى للتحديات المناخية من خلال تبني حلول مبتكرة للطاقة النظيفة وتطوير منظومة متكاملة لترشيد استهلاكها. ونسعى جاهدين إلى تنمية الغطاء النباتي وإقامة شراكات استراتيجية مستدامة تضمن الحفاظ على ثرواتنا الطبيعية وتحقيق الإدارة المثلى لمواردنا.

أبرز الإنجازات في مجال الاستدامة في عام ٢٠٢٤م

بلغت نسبة مشاركة الموظفين

٩٠% - وفقاً لتقرير مؤسسة "جريت بليس تو وورك"

زراعة أكثر من ٤٥٧ ألف شجرة في المملكة العربية السعودية

اجتازت الشركة المراجعة الخارجية لنظام الإدارة البيئية

خفض الانبعاثات بنسبة ٨٠% في ثمانية فروع لـ "بوابيز" من خلال إجراء العديد من التحسينات

حققت الشركة أعلى اعتماد

في التصنيف الدولي الموحد للمهن (ISCO) للصحة والسلامة (ISO ٤٠١)

زيادة نسبة تدوير المياه من ٢١%

إلى ٢٥%

أول منتج للدواجن الطازجة في المملكة يحصل على أعلى شهادة في مجال السلامة الغذائية

بتصنيف AA+ من منظمة امتثال سمعة العلامة التجارية

تحسن تصنيف الشركة

في مؤشر مورجان ستانلي كابيتال إنترناشيونال (MSCI) من B إلى BB، إذ حققت الشركة أفضل درجة في القطاع من حيث جودة المنتجات وسلامتها

الانضمام إلى مبادرة

"السعودية الخضراء"

انتُخبَت الشركة للسنة الثانية على التوالي عضواً في مجلس إدارة الميثاق العالمي للأمم المتحدة

(UNGC) في المملكة العربية السعودية



United Nations
Global Compact

التنمية من الأطراف الموقعة على الميثاق العالمي للأمم المتحدة (UNGC)، وتلتزم الشركة بالمبادئ العشرة المنصوصة في الميثاق.

استراتيجية الاستدامة

سنوات المضي قدماً بعزيمة وثبات لنحافظ على مسار النمو السريع الذي تشهده أعمالنا مع تحقيق قيمة طويلة الأجل لجميع أصحاب المصلحة من خلال دمج إدارة أولويات الاستدامة في أعمالنا. وتحقيقاً لهذه الغاية، أعدنا استراتيجية مبنية تركز على مبدأ الأهمية النسبية، على نحو يتماشى مع أهداف الأمم المتحدة للتنمية المستدامة.

تستند استراتيجيتنا للاستدامة على ركائز ثلاثة تشكل نهجاً متكاملاً نحو مستقبل أكثر استدامة، وذلك انطلاقاً من مجالات تركيزنا الرئيسية:

استدامة الأفراد

نسعى إلى بناء ثقافة مؤسسية قوية، وتوفير بيئة عمل تراعي اعتبارات السلامة والصحة لكوادر العمل، وبناء ثقة العملاء، والاستثمار في المواهب بما يتوافق مع فلسفة التنوع والعساواة والشمول. وتمثل هذه العناصر، إلى جانب تعزيز ثقة العملاء، محاور تركيزنا الأساسية في استدامة الأفراد. وتعمل شركة التنمية على تحقيق هذه الأهداف من خلال التركيز على دعم المجتمع، وتعزيز الصحة، وضمان التعليم والتدريب الشامل والمتكافئ.

استدامة الزراعة

تقوم هذه الركيزة على الابتكار في مجال البحث والتطوير في مجالات الغذاء والمناخ والمياه، إلى جانب شراكاتنا مع شركات عالمية مثل "تايسون" و"إم إنش بي"، مما يعزز الأمن الغذائي المستدام والاستخدام الأمثل للموارد.

استدامة الكوكب

يتجسد التزام شركة التنمية بهذه الأهداف في مبادرات إدارة النفايات، والحفاظ على التربة، وزراعة الأشجار. ويتناغم نهجنا في تحقيق الحياد البيئي مع رسالة مبادرة السعودية الخضراء الرامية إلى خفض الانبعاثات الكربونية وتعزيز الاقتصاد الدائري، إذ نساهم مباشرة في تحقيق هذه الأهداف من خلال تحويل النفايات إلى موارد قيّمة والعمل على تحسين استخدامها. ويؤدي التزامنا بتحقيق الحياد الكربوني دوراً محورياً في دعم رؤية السعودية للوصول إلى صافي انبعاثات صفري بحلول ٢٠٦٠.



نظرة عامة تنمة

منهج الأهمية النسبية والموضوعات الجوهرية

اعتمدت الشركة في تطوير استراتيجية الاستدامة على نهج الأهمية النسبية المزدوجة لضمان التركيز على مجالات المخاطر ذات الصلة التي يمكن من خلالها تقديم القيمة للشركة وأصحاب المصلحة. وشمل ذلك ثلاث مراحل:

المرحلة الأولى

التحليل الخارجي

أنشأنا قائمة تضم ٦٦ مسألة تتعلق بالممارسات البيئية والمسؤولية الاجتماعية والحوكمة، والتي تم تحديدها من خلال إجراء عملية مقارنة خارجية مع النظراء والشركاء والأطر المعترف بها مثل المبادرة العالمية للتقارير (GRI)، ومجلس معايير محاسبة الاستدامة (SASB)، ودليل الإفصاح عن الممارسات البيئية والاجتماعية وحوكمة الشركات في السوق المالية السعودية، ورؤية المملكة ٢٠٣٠، والاتفاق العالمي للأمم المتحدة (UNGC)، وأهداف الأمم المتحدة للتنمية المستدامة (UNSDG).

المرحلة الثانية

التحليل الداخلي

شملت هذه المرحلة تحليل قائمة المسائل وفقاً لعدد من المعايير، بما في ذلك القيم المؤسسية ونموذج الأعمال والاستراتيجية، وذلك بالتعاون مع أصحاب المصلحة الرئيسيين داخل الشركة، بالإضافة إلى دراسة تأثيرات هذه الجوانب والأطر الزمنية والاحتمالات. ونتج عن هذه المرحلة قائمة مختصرة تضم ١٧ مسألة تتطلب المزيد من الدراسة.

المرحلة الثالثة

الأولويات

عكف مجلس الإدارة في هذه المرحلة على مراجعة القائمة المختصرة الموصى بها والنظر فيها لتحديد القائمة النهائية من المسائل ذات الأهمية النسبية، والتي شكلت الأساس لمجالات تركيز الشركة.

حماية البيئة

نتمسك بالتزامنا الراسخ نحو حماية البيئة ودفع عجلة الممارسات المستدامة في كافة عملياتنا، حيث نعتمد أنظمة مبتكرة في إدارة النفايات تمكننا من تحويل مخلفات الإنتاج إلى موارد ذات قيمة نستخدمها في المجالين الزراعي والإنتاجي، مع توظيف التقنيات الآلية في منشآتنا لتعزيز كفاءة استهلاك الطاقة والموارد. ولم تقتصر مساعيها على ذلك، بل امتدت لتشمل حماية المناطق الطبيعية وإعادة تأهيلها، وهو ما تجسد في نجاحنا في زراعة ما يزيد على ٤٥٧,٠٠٠ شجرة في ربوع المملكة العربية السعودية خلال هذا العام، ما يدنو بنا من تحقيق هدفنا الطموح المتمثل في زراعة مليون شجرة.

وإيماناً منا بأن دفع عجلة التقدم البيئي يمثل ركيزة أساسية في رسالتنا، فقد حرصنا على المشاركة في المنتدى الوطني الأول للتشجير، تجسيداً لالتزامنا الراسخ بالاستدامة، كما عملنا على معالجة مشكلة هدر الطعام من خلال تبني ممارسات مبتكرة وفعالة في مختلف مراحل سلسلة التوريد للحد من الخسائر خلال مراحل النقل والعمليات التشغيلية، وفي إطار رعايتنا لمسابقة "صفر نفايات" في معرض الأغذية السعودي، تعاوناً مع برنامج الأمم المتحدة للبيئة لدعم الهدف الطموح المتمثل في خفض هدر الطعام إلى النصف بحلول عام ٢٠٣٠م.

كما يأتي خفض الانبعاثات الكربونية على رأس أولوياتنا، إذ عملنا على تحسين مسارات التوصيل في قطاع التجهيز الغذائي، مما أدى إلى خفض استهلاك الوقود وتقليل بصمتنا الكربونية، فضلاً

عن تركيب أنظمة بيئية في ثمانية مواقع لمطاعم "يوباز*" في المراكز التجارية، مما أسهم في خفض الروائح والانبعاثات بنسبة ٨٠%. ويأتي نظام التتبع والمراقبة لدينا ليسهم في رصد استهلاك الوقود في أسطول النقل، مما يساعد في خفض انبعاثات غازات الدفيئة، وامتداداً لجهودنا البيئية، ساهمنا في المبادرة الخضراء في مملكة البحرين من خلال التبرع بـ ١٠,٠٠٠ شجرة لتعزيز التنوع البيولوجي ودعم الأهداف البيئية.

وإدراكاً منا لأهمية استدامة المياه، نجحنا في تركيب محطة تحلية في مزارع أبها بطاقة يومية تبلغ ٥٠٠ متر مكعب، مما وفر المياه النظيفة لـ ٢٧ منزلاً وعزز جهود رعاية الحيوان، مع الاستفادة من المياه المعاد تدويرها في المزارع وخفض الانبعاثات والتكاليف. وفي السياق ذاته، بدأ مسلخنا في أبها بتوفير مياه الصرف المعالجة للمزارع، مما حسن الكفاءة وقلل من مياه الصرف الضارة. وتؤكد هذه الجهود المتكاملة حرصنا البالغ على بناء مستقبل يتسم بمستوى أعلى من الاستدامة ومراعاة الممارسات التي تهدد سلامة البيئة.



محاور التركيز

- بناء ثقة العملاء من خلال السلامة والجودة العالية للمنتجات ووضع البطاقات التعريفية بطريقة مسؤولة
- تطوير ثقافة مؤسسية قوية
- الحفاظ على صحة وسلامة القوى العاملة
- المشاركة في العمل المناخي والإدارة المسؤولة للمياه
- بناء أنظمة بيئية مرنة من خلال جهود الابتكار والبحث والتطوير المستمرة
- تقليل النفايات في كل مرحلة من المراحل من المزرعة إلى المائدة
- التنوع والمساواة والشمول
- الاستثمار في المواهب



مجتمعنا وفريقنا



* تقرير مؤسسة "غريت بليس تو وورك" لعام ٢٠٢٤. ** تقرير مؤشر ثقافة الريادة الشاملة لعام ٢٠٢٤.

استراتيجيتنا لفريق العمل

تهدف استراتيجيتنا لفريق العمل إلى بناء بيئة تعاونية وشمولية في مكان العمل تدعم المواهب وتعزز مشاركتهم وترتقي بمستويات نموهم. ونركز بصورة رئيسية على تطوير الخصال القيادية لدى الموظفين والاحتفاظ بالمواهب ورفع مستوى الابتكار، في سبيل رفد قدرة الشركة ومرونتها لاستقطاب أبرز المواهب ودعم نجاحها على المدى الطويل.

- | | | | |
|--|--|--|--|
| <p>تمكين الشركة</p> <ul style="list-style-type: none"> اعتماد الرقمنة - التحول الرقمي بناء بيئة عمل عصرية تعزيز قدرات الموارد البشرية تحسين التكاليف توطين الموارد البشرية تمكين المرأة الارتقاء بسمعة العلامة التجارية للشركة | <p>الاحتفاظ بالمواهب</p> <ul style="list-style-type: none"> المساواة في الأجور إعادة تصميم نهج استقطاب المواهب توفير فرص التدريب والإرشاد توفير فرص النمو | <p>تطوير المواهب</p> <ul style="list-style-type: none"> تنمية المهارات القيادية لأفضل المواهب إعداد خطة التعاقب الوظيفي للقيادات وتحديد الأدوار الهامة إبرام اتفاقية مع مؤسسة "مسك" لتطوير القيادات الشابة | <p>بناء ثقافة مؤسسية جاذبة</p> <ul style="list-style-type: none"> برنامج تعزيز الثقافة المؤسسية ندوات توجيهية حول المشاركة والتطوير والمهارات القيادية إنشاء قناة اتصال داخلي جديدة (Sway): النشرة الإخبارية الداخلية للشركة |
|--|--|--|--|



استبيان مؤسسة "غريت بليس تو وورك"®

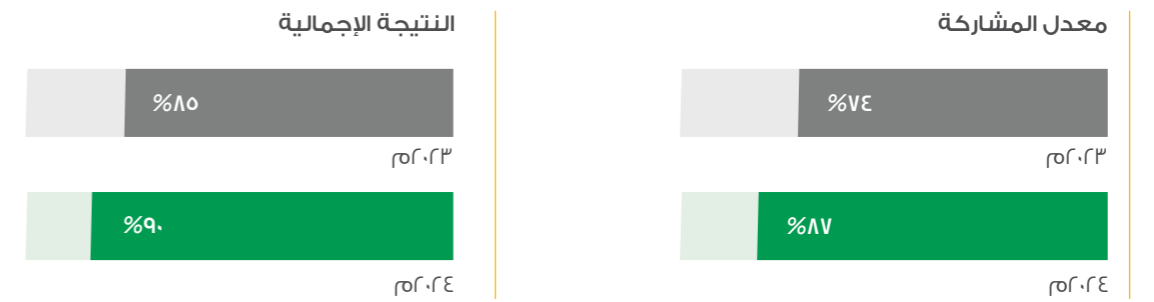

استبيان مؤشر ثقافة الريادة الشاملة

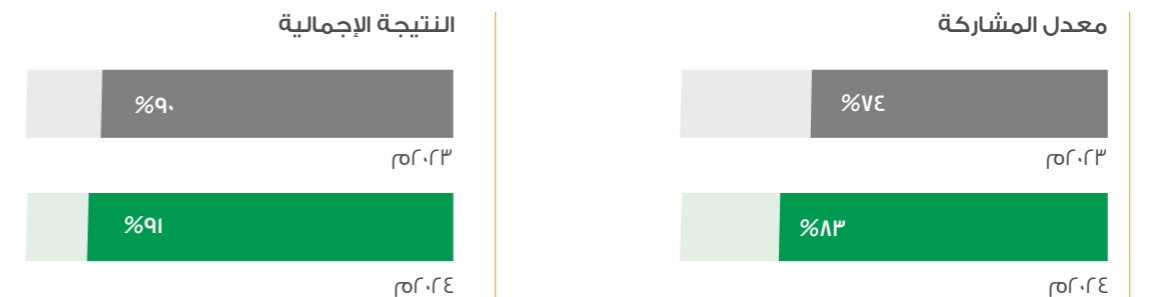

مجتمعنا وفريقنا تنمة

بناء ثقافة قائمة على مشاركة الموظفين

ويُعد دعم الصحة والعافية ركيزة أساسية في منهجيتنا، حيث نمنح الأولوية لصحة وسعادة موظفينا، انطلاقاً من التدريب على الإنعاش القلبي الرئوي والإسعافات الأولية، ووصولاً إلى جلسات الصحة النفسية وحملات الصحة الموسمية. ومن خلال مبادرات متنوعة مثل تطبيق "إس دي سي - عروض التنمية" والفعاليات التي تركز على الصحة، نوفر فرصاً للزملاء من أجل المحافظة على صحتهم وتعزيز نشاطهم ومشاركتهم. وتقدم قناة الاتصال الداخلي لشركة التنمية (Sway)، النشرة الإخبارية الشهرية للشركة، معلومات دائمة لإبقاء الموظفين على اطلاع بأحدث المستجدات والأنباء، كما تحتفي بالإنجازات وتعزز التواصل بين الإدارة والموظفين من خلال رسائل التشجيع والاختبارات والتحديات التفاعلية.

ويحظى التواصل المفتوح والتقدير بأهمية كبيرة في ثقافتنا المؤسسية، حيث نسهم من خلال الندوات التوجيهية والاجتماعات الفردية والفعاليات الاحتفالية في ردم الفجوة بين الإدارة والموظفين، فضلاً عن الاحتفال بالمناسبات الهامة مثل الترقيات وفعاليات تكريم أصحاب الخدمة الطويلة. ونحرص على دمج مبادئ ريادة الأعمال الشاملة في عملية التوجيه والأنشطة، مثل "تحديات الاستدامة الكبرى"، لترتقي بالإبداع وتحقق انسجام أهدافنا المشتركة وفق رؤية تخدمية واحدة. كذلك لا نذخر جهداً لتوفير بيئة عمل يشعر فيها كل فرد بالتقدير والمشاركة والدعم لتحقيق النجاح.

نحرص دوماً على بناء ثقافة إيجابية وشمولية في الشركة، تعزز التعاون وتغرس في كل موظف شعوراً حقيقياً بالانتماء. ويجتمع الزملاء للاحتفاء بالقيم والمناسبات الهامة المشتركة في الفعاليات البارزة، بما فيها اليوم الوطني السعودي ويوم التأسيس واليوم العالمي للمرأة واحتفالات العيد وغير ذلك من الفعاليات الفريدة. مثل اليوم العالمي للأيس كريم. كما تشجع المنافسات الحاصرية، مثل البحث عن الكنز وتحديات العمل الجماعي ومسابقات أفضل زي، على الإبداع وروح التعاون والصدقة، في حين تعزز مبادرات أخرى مثل السحوبات وألعاب بناء الفرق الشعور بالتواصل والترابط في جميع أقسام الشركة.

ويندرج الاستثمار في تطوير فريق العمل في صميم فلسفتنا التي تركز على الموظفين، إذ توفر الشركة فرصاً تدريبية مكثفة تشمل برامج حول التفاوض، وإدارة الوقت، وسلامة الأغذية، وأخلاقيات العمل، والوقاية من الحرائق، بالإضافة إلى مبادرات مخصصة مثل "برنامج مسك للتدريب على رأس العمل" وجلسات "ديوان التنمية" مع القيادة. وتسهم هذه الجهود في إكساب زملائنا المهارات والخبرات التي يحتاجونها لتحقيق النجاح والازدهار، مما يرسخ ثقافة النمو المستمر والتميز.

دعم مجتمعاتنا والمملكة العربية السعودية

وعلاوة على ذلك، عززت شراكتنا مع جامعة المجمعة جهودنا في التعليم وتطوير القوى العاملة، مما يرسخ التزامنا ببناء قوة عاملة ماهرة تتمتع بإمكانات كبيرة.

كما ركزنا بصورة رئيسية على إدماج الأشخاص ذوي الإعاقة في مكان العمل، وشكل حصولنا على شهادة البيئة الفضية (مواهمة) من وزارة الموارد البشرية والتنمية الاجتماعية علامة فارقة في مسيرتنا، أتاحت لنا خلق الفرص وتوظيف الأشخاص ذوي الإعاقة. واستناداً إلى هذه المبادرات، نواصل دعم التقدم والشمولية في جميع جوانب عملياتنا.

نلتزم تماماً بدعم مجتمعاتنا والمساهمة في نمو وتطور المملكة، فمن خلال دعم الابتكار وريادة الأعمال، نجحنا في تقديم حلول مبتكرة للمنتجات مع تعزيز أنشطة البحث والتطوير لمجموعة واسعة من رواد الأعمال والعلامات التجارية المحلية الناشئة في مجال مطاعم الخدمة السريعة، مما ساعدتهم على تحقيق النجاح في هذه السوق التنافسية للغاية.

وأثمر التزامنا بدعم المواهب المحلية عن توقيع اتفاقية مع منتدى الخرج الصناعي لتدريب وتأهيل الكفاءات الوطنية، وتعزيز الإمكانيات الصناعية في مجال الأغذية على مستوى المملكة. كما تعاوننا مع مؤسسات أكاديمية رائدة، بما فيها جامعة الملك سعود وجامعة القصيم البيطرية، للنهوض بمقومات الابتكار بين المواهب السعودية.





الحوكمة



المخطط التنظيمي

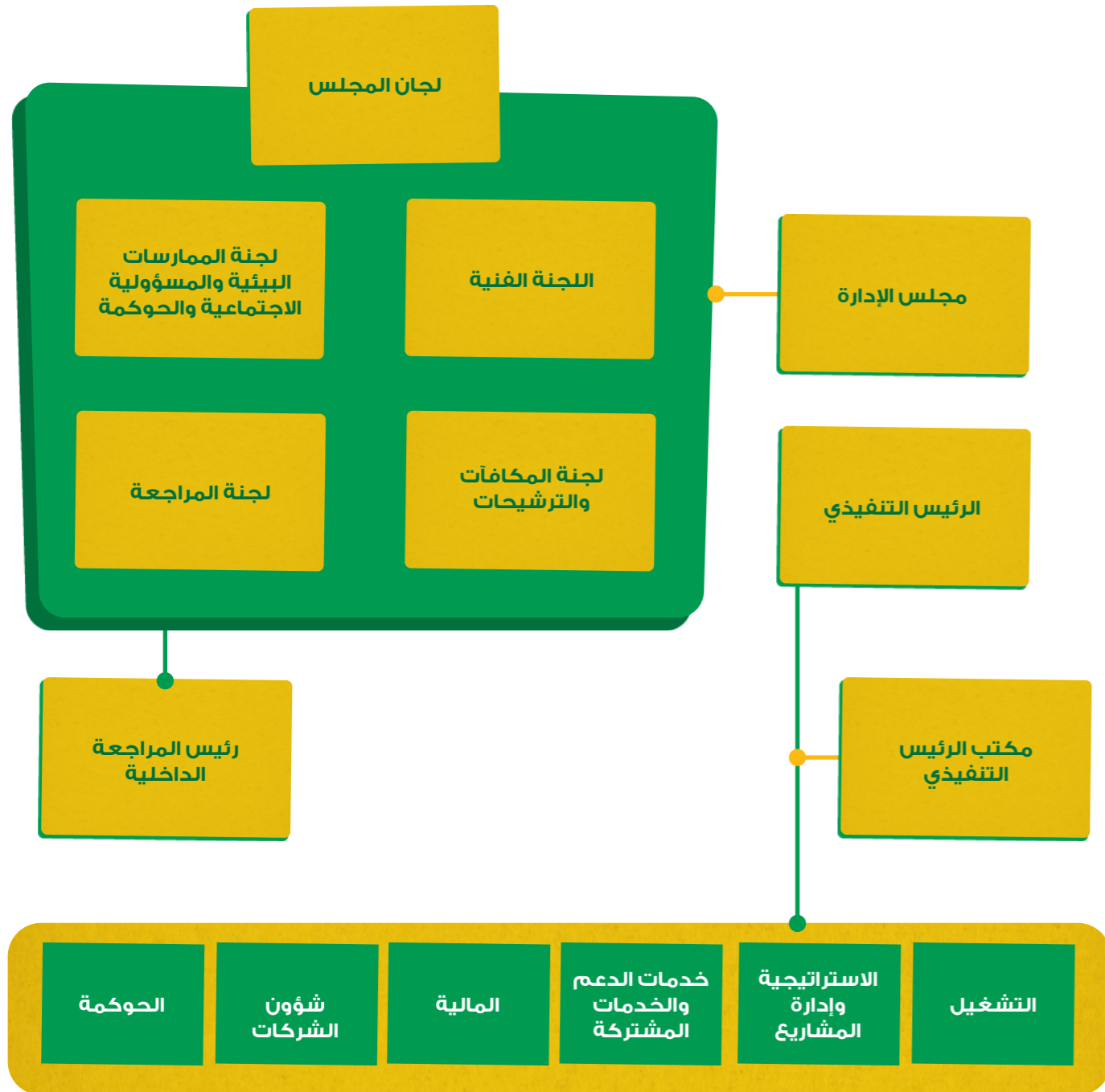

بالجمعية العامة للمساهمين، والتي تتضمن الإجراءات والاحتياطات اللازمة لضمان ممارسة كافة المساهمين لحقوقهم النظامية، ومع ذلك يحق للمساهمين فهم كيفية أداء الشركة، ويتم التعبير عن هذه الحقوق في الالتزامات التنظيمية المفروضة على الشركات العامة، وتحرص الشركة على تمثيل عملياتها بشكل عادل ودقيق، بحيث يمكن لأصحاب المصلحة، بما في ذلك المساهمين والمستثمرين المحتملين، اتخاذ قرارات مدروسة بشكل صحيح، وأن يكون لديهم فهم متوازن للأعمال والأهداف والأرباح المحتملة.

الحوكمة

تقوم شركة التنمية الغذائية بتطبيق إطار الحوكمة الصارم الذي تتبناه، من خلال الإشراف القوي لمجلس الإدارة ومختلف لجانه التابعة، وفريق الإدارة العليا، وفريق المراجعة الداخلية والالتزام. ويحدد إطار الحوكمة بوضوح المسؤوليات والواجبات والممارسات والإجراءات الواجبة الموضحة بصورة وافية في تقرير الحوكمة. تطبق الشركة جميع الأحكام الواردة في لائحة حوكمة الشركات الصادرة عن هيئة السوق المالية، باستثناء الأحكام التالية.

الالتزام

تسعى التنمية إلى الالتزام بأفضل ممارسات حوكمة الشركات والتي تضمن حماية حقوق المساهمين وأصحاب المصلحة. تشكل الحوكمة في شركة التنمية الغذائية حجر الأساس لجميع أعمالها وأنشطتها، انطلاقاً من عقيدة الشركة بأن تطبيق إطار حوكمة قوي يمكنها من تعظيم القيمة للمساهمين وجميع الأطراف ذات العلاقة بصفة مستدامة على المدى الطويل، تعرف قواعد حوكمة الشركات بأنها "النظام الذي يتم من خلاله توجيه الشركات ومراقبتها". وتحدد هيكلية حوكمة الشركة توزيع الصلاحيات والمسؤوليات على مختلف الأطراف في الشركة، كمجلس الإدارة، والمديرين، والمساهمين، وغيرهم، إلى جانب دورها في تحديد القواعد والإجراءات لاتخاذ القرارات المتعلقة بشؤون الشركة.

علاقات المساهمين

تلتزم شركة التنمية الغذائية بتنفيذ سياسات وإجراءات الإفصاح للقوانين واللوائح والتعليمات ذات الصلة، كما ينص النظام الأساسي ونظام حوكمة الشركة على الأحكام المتعلقة

أحكام لائحة حوكمة الشركات مع المبررات

الرقم	رقم المادة	المادة	أسباب عدم اعتماد العناصر الاختيارية
١.	المادة ٦٧ (استرشادية)	تشكلت بقرار من مجلس إدارة الشركة لجنة تسمى (لجنة إدارة المخاطر) يكون رئيسها وغالبية أعضائها من أعضاء مجلس الإدارة غير التنفيذيين، ويشترط أن يتوافر في أعضائها مستوى ملائم من المعرفة بإدارة المخاطر والشؤون المالية.	حيث إن هذه مادة استرشادية، فقد تقوم الشركة بالنظر في تطبيق هذه المادة وقد يتم تطبيقها في المستقبل.
٢.	المادة ٦٨ (استرشادية)	اختصاصات لجنة إدارة المخاطر.	حيث إن هذه مادة استرشادية، فقد تقوم الشركة بالنظر في تطبيق هذه المادة وقد يتم تطبيقها في المستقبل.
٣.	المادة ٦٩ (استرشادية)	اجتماعات لجنة إدارة المخاطر: "تجتمع لجنة إدارة المخاطر بشكل دوري مرة واحدة على الأقل كل ستة أشهر وكلما دعت الحاجة".	حيث إن هذه مادة استرشادية، فقد تقوم الشركة بالنظر في تطبيق هذه المادة وقد يتم تطبيقها في المستقبل.
٤.	المادة ٨٤ (استرشادية)	المسؤولية الاجتماعية: تضع الجمعية العامة العادية بناء على توصية مجلس الإدارة سياسة تضمن تحقيق التوازن بين أهدافها وأهداف المجتمع بهدف تطوير الأوضاع الاجتماعية والاقتصادية للمجتمع.	حيث إن هذه مادة استرشادية، فقد تقوم الشركة بالنظر في تطبيق هذه المادة وقد يتم تطبيقها في المستقبل.

مجلس الإدارة

تشكيل مجلس الإدارة، الجان المنبثقة منه، تصنيف أعضائه، والإدارة التنفيذية

يتألف مجلس الإدارة من (١٠) أعضاء وفقاً للائحة شركة التنمية الغذائية، والتي تتماشى مع لائحة حوكمة الشركات الصادرة عن هيئة السوق المالية. تم انتخاب مجلس إدارة جديد بتاريخ ١٤ أبريل ٢٠٢٢ لمدة ثلاث سنوات.

انتخاب مجلس الإدارة

انتخبت الجمعية العامة العادية المنعقدة في ١٤ أبريل ٢٠٢٢ مجلس الإدارة الحالي اعتباراً من ١٧ أبريل ٢٠٢٢ لمدة ثلاث سنوات.

توضح الجداول التالية أسماء أعضاء مجلس الإدارة ومناصبهم ووصف عضويتهم وعضويتهم في الشركات المساهمة الأخرى وأعضاء اللجان والإدارة التنفيذية ووظائفهم ومؤهلاتهم الحالية والسابقة، وكذلك سجل حضورهم في اجتماعات مجلس الإدارة واللجان المنعقدة خلال عام ٢٠٢٤.



الأستاذ كامل المنجد



الأستاذة هوزن نصيف



الأستاذ جمال الدباغ



معالي الأستاذ عمرو الدباغ

- المؤهلات الأكاديمية والمهنية**
- درجة الماجستير في إدارة الأعمال كلية إنسياد، فرنسا عام ١٩٨٧م.
 - درجة البكالوريوس في الهندسة الإلكترونية، الجامعة الأمريكية في بيروت، لبنان، عام ١٩٨٣م.
- العضوية**
- عضو مجلس الإدارة.
 - رئيس لجنة المراجعة.
- المهنة الحالية**
- المدير المنفرد لشركة بيت الأرجوان للتطوير والاستثمار العقاري، شركة ذات مسؤولية محدودة في قطاع العقارات منذ ٢٠٠٥م.
- الخبرة المهنية السابقة**
- عضو مجلس إدارة شركة أليانز السعودي الفرنسي للتأمين التعاوني، وهي شركة مساهمة عامة في قطاع التأمين.
 - رئيس مجلس إدارة شركة شعاع كابيتال العربية السعودية، وهي شركة مساهمة مقفلة للخدمات المالية من عام ٢٠١٢م حتى عام ٢٠١٥م.
 - عضو مجلس الإدارة ورئيس لجنة المراجعة في شركة أكسا للتأمين التعاوني، وهي شركة مساهمة عامة في قطاع التأمين من عام ٢٠٠٨م حتى عام ٢٠١٤م.
 - نائب رئيس مجموعة المنجم، شركة ذات مسؤولية محدودة في قطاع الأغذية والمشروبات من عام ١٩٩٣م حتى عام ٢٠٠٥م.
 - رئيس قطاع الاستثمار والمصرفية الخاصة، البنك السعودي الفرنسي، شركة مساهمة عامة في لقطاع المصرفي من ١٩٨٨م حتى ١٩٩٣م.
 - مهندس نظم، شركة أي بي إم السعودية، شركة ذات مسؤولية محدودة في قطاع تقنية المعلومات من عام ١٩٨٣م حتى عام ١٩٨٦م.
 - شركة نجم لخدمات التأمين – شركة مساهمة مقفلة.

- العضوية**
- عضو مجلس الإدارة.
 - رئيس لجنة الممارسات البيئية والمسؤولية الاجتماعية والحوكمة.
- المهنة الحالية**
- رئيس الاستدامة والإشراف في صندوق الاستثمارات العامة.
 - عضو لجنة المكافآت والترشيحات، بوبا العربية.
 - عضو هيئة تطوير منطقة مكة المكرمة.
 - عضو لجنة المخاطر والامتثال والحوكمة البيئية والاجتماعية وحوكمة الشركات، شركة ميكو.
- الخبرة المهنية السابقة**
- نائب الرئيس – الممارسات البيئية والمسؤولية الاجتماعية والحوكمة والشؤون الخارجية في الشركة الوطنية لخدمات الطاقة.
 - مستشار الممارسات البيئية والمسؤولية الاجتماعية والحوكمة في معهد مبادرة مستقبل الاستثمار (FII) في الرياض.
 - تتمتع بخبرة تزيد عن ١٥ عاماً في العمل في شركات متعددة الجنسيات مثل كامينز وكريستيز، وشركة العليان المالية، وشركة المملكة القابضة.
 - عضو مجلس إدارة في شركة جونز لانج لاسال.
- المؤهلات الأكاديمية والمهنية**
- درجة الماجستير في القانون والدبلوماسية من جامعة تافتس في الولايات المتحدة الأمريكية.
 - درجة البكالوريوس في العلاقات الدولية من جامعة بوسطن.

- المؤهلات الأكاديمية والمهنية**
- درجة الماجستير في إدارة الأعمال، جامعة الملك سعود، الرياض، المملكة العربية السعودية عام ٢٠٠١م.
 - بكالوريوس المحاسبة، جامعة الملك عبدالعزيز، جدة، المملكة العربية السعودية، عام ١٩٨٤م.
- العضوية**
- نائب رئيس مجلس الإدارة.
 - عضو في لجنة المراجعة.
- المهنة الحالية**
- رئيس مجلس إدارة الشركة الخليجية العامة للتأمين التعاوني، شركة مساهمة عامة في قطاع التأمين منذ عام ٢٠٠٩م.
 - رئيس مجلس إدارة شركة ساعد العالمية للاستثمار، شركة مساهمة مقفلة في قطاع في التوظيف وخدمات العمالة منذ عام ٢٠١٨م.
 - عضو مجلس إدارة شركة بترومين، شركة مساهمة مقفلة في قطاع زيوت التشحيم وخدمات السيارات منذ عام ٢٠١٨م.
 - رئيس مجلس إدارة شركة بريمر للخدمات المحدودة، شركة ذات مسؤولية محدودة مختلطة في قطاع التصنيع منذ عام ٢٠١٨م.
 - رئيس مجلس إدارة شركة الخليج العالمية للطاقة الكهربائية، شركة مساهمة مقفلة في قطاع البناء منذ عام ٢٠٢٤م.
 - مدير منفرد لشركة جمال عبداللّه الدباغ المحدودة، شركة ذات مسؤولية محدودة في قطاع خدمات الاستيراد والتصدير منذ عام ٢٠٠٤م.
- الخبرة المهنية السابقة**
- نائب رئيس مجلس إدارة شركة البحر الأحمر العالمية، شركة مساهمة عامة في قطاع المقاولات والإسكان والمباني الجاهزة.
 - مدير شركة مجموعة الدباغ القابضة، شركة ذات مسؤولية محدودة.

- العضوية**
- رئيس مجلس الإدارة.
 - عضو لجنة الممارسات البيئية والمسؤولية الاجتماعية والحوكمة.
- المهنة الحالية**
- المدير المنفرد، شركة مجموعة الدباغ القابضة.
 - رئيس مجلس إدارة شركة بترومين، شركة مساهمة مقفلة.
 - رئيس مجلس إدارة شركة البحر الأحمر العالمية، شركة مساهمة عامة.
 - رئيس مجلس إدارة شركة بترولوب، شركة مساهمة مقفلة.
- الخبرة المهنية السابقة**
- محافظ ورئيس بمرتبة وزير للهيئة العامة للاستثمار في المملكة العربية السعودية (وزارة الاستثمار حالياً).
 - عضو مجلس مكة المكرمة الإقليمي، منذ عام ١٩٩٧م حتى ٢٠٠٤م.
 - عضو مجلس إدارة الغرفة التجارية الصناعية بجدة من عام ١٩٩٧م وحتى ٢٠٠٤م.
- المؤهلات الأكاديمية والمهنية**
- بكالوريوس إدارة أعمال، جامعة الملك عبد العزيز، جدة، المملكة العربية السعودية، عام ١٩٨٨م.

مجلس الإدارة تمة



الأستاذ فؤاد كارتون

- العضوية**
- عضو مجلس الإدارة.
 - رئيس اللجنة الفنية.
 - عضو لجنة المراجعة.

الخبرة المهنية السابقة

- عضو غير تنفيذي لسكاندي ستاندرد أب منذ عام ٢٠١٨م حتى ٢٠٢١م.
- الرئيس التنفيذي لشركة مانور فارم المحدودة، منذ عام ١٩٩٨م حتى ٢٠١٩م.
- الرئيس المالي لشركة مانور فارم المحدودة، منذ عام ١٩٨٧م حتى ١٩٩٨م.
- محاسب مالي لشركة شيلد للتأمين على الحياة منذ عام ١٩٨٤م حتى عام ١٩٨٧م.

المؤهلات الأكاديمية والمهنية

- درجة البكالوريوس في الأعمال من جامعة دبلن.
- حاصل على شهادة ACMA من CIMA في عام ١٩٨٣م.



الأستاذ ستيفن بارسونز

- العضوية**
- عضو مجلس الإدارة.
 - رئيس لجنة المكافآت والترشيحات.
 - عضو اللجنة الفنية.

المهنة الحالية

- عضو مجلس إدارة الشركة ورئيس لجنة المكافآت والترشيحات منذ عام ٢٠١٩م.
- المدير التنفيذي لشركة جرينجج للتكنولوجيا الزراعية المحدودة وهي شركة ذات مسؤولية محدودة في القطاع التجاري والزراعي منذ عام ٢٠١٦م.
- مدير مستقل غير تنفيذي في شركة رينبو تشيكن المحدودة (جنوب أفريقيا)، وهي شركة عامة تعمل في مجال إنتاج الدواجن منذ عام ٢٠٢٤م.

الخبرة المهنية السابقة

- شريك وعضو مجلس إدارة شركة إم تيك سيستمز يورب المحدودة، وهي شركة ذات صلة محدودة في قطاع التكنولوجيا من عام ٢٠١٠م حتى ٢٠١٥م، أدارت شركات ذات مسؤولية محدودة في حلول التكنولوجيا والاستشارات لقطاعي الدواجن والخنازير.
- المدير العام لشركة كوب يورب المحدودة (إنجلترا)، وهي شركة ذات مسؤولية محدودة في قطاع العلوم الوراثية للدواجن من عام ٢٠٠٦م حتى ٢٠٠٩م، أشرف على العمليات وتطوير الأعمال لشركة ذات مسؤولية محدودة رائدة في مجال علم الوراثة للدواجن.
- رئيس العمليات في مجموعة جرامبيان كاتنري فوود، شركة ذات مسؤولية محدودة، في قطاع السلع الاستهلاكية الأساسية (الدواجن) من عام ٢٠٠٤م حتى ٢٠٠٦م، أدارت العمليات التنظيمية لشركة ذات مسؤولية محدودة بارزة في صناعة السلع الاستهلاكية الأساسية.



الأستاذ أحمد عسيلان

- العضوية**
- عضو في مجلس الإدارة.
 - عضو لجنة الممارسات البيئية والمسؤولية الاجتماعية والحوكمة.

المهنة الحالية

- مؤسس لشركة جلوفنتشرز القابضة.
- شريك إداري في إي سي جي اللوجستية.
- زميل مبادرة اسبين للقيادة العالمية.
- عضو مجلس إدارة في شركة أبناء سليمان الراجحي القابضة.

الخبرة المهنية السابقة

- المؤسس والرئيس التنفيذي ورئيس مجلس إدارة جلوبار تيس | منظومة الاستثمارات ذات المسؤولية المحدودة إلى ٢٠١٤م.
- رئيس تنفيذي للاستثمار في الهيئة العامة للاستثمار في المملكة العربية السعودية إلى ٢٠١٢م.
- مدير تسويق الشرق الأوسط في شركة يونيليفر إلى ٢٠٠٨م.
- شغل العديد من المناصب القيادية في القطاعين الحكومي والخاص واللجان في المملكة العربية السعودية والشرق الأوسط.

المؤهلات الأكاديمية والمهنية

- درجة البكالوريوس من جامعة الملك فهد للبترول والمعادن في الإدارة الصناعية عام ١٩٩٩م.



الأستاذ محمد جزيل

- العضوية**
- عضو مجلس الإدارة.
 - عضو لجنة المراجعة.
 - عضو لجنة المكافآت والترشيحات.
 - عضو اللجنة الفنية.

المهنة الحالية

- عضو في مجلس إدارة الشركة منذ عام ٢٠١٩م.
- الرئيس التنفيذي لعمليات التشغيل، شركة مجموعة الدباغ القابضة، شركة ذات مسؤولية محدودة منذ عام ٢٠٢١م.
- بدأت رحلته مع التنمية في نوفمبر عام ١٩٩٢م، وشغل منصب المدير المالي حتى عام ٢٠٢١م.
- مدير عام ومدير في شركة التنمية الزراعية.
- عمل مع شركة برايس ووترهاوس كوبرز في سريلانكا وسنغافورة وملاوي، حيث شغل مناصب متعددة بما في ذلك مساعد مدير المراجعة.

الخبرة المهنية السابقة

- المدير المالي لشركة مجموعة الدباغ القابضة، شركة ذات مسؤولية محدودة، في قطاع الاستثمار منذ أبريل ١٩٩٩م حتى ٢٠٢٠م.
- مدير عام شركة التنمية الزراعية، شركة ذات مسؤولية محدودة، تعمل في مجال إنتاج الدجاج، من عام ١٩٩٧م حتى ١٩٩٩م.
- مدير مالي لشركة مجموعة الدباغ القابضة، شركة ذات مسؤولية محدودة، تعمل في مجال الاستثمار، من عام ١٩٩٥م حتى ١٩٩٧م.
- مدير مالي لشركة التنمية الزراعية، شركة ذات مسؤولية محدودة، تعمل في مجال إنتاج الدجاج، من عام ١٩٩٢م حتى ١٩٩٥م.
- مشرف تدقيق ومساعد مدير تدقيق، برايس ووترهاوس كوبرز (ملاوي)، شركة ذات مسؤولية محدودة في قطاع الخدمات الاستشارية والابتكار من عام ١٩٨٨م حتى ١٩٩٢م.

- محاسب متدرب، برايس ووترهاوس كوبرز (سريلانكا وسنغافورة)، شركة ذات مسؤولية محدودة في قطاع الخدمات الاستشارية والابتكار من عام ١٩٨٥م حتى ١٩٨٨م.

المؤهلات الأكاديمية والمهنية

- شهادة من المعهد القانوني للمحاسبين الإداريين (المملكة المتحدة)، عام ١٩٨٨م.
- التعليم التنفيذي في الإدارة العامة للمتحصلين في كلية كرانفيلد الإدارة بالمملكة المتحدة، عام ١٩٩٨م.
- إدارة التسويق الفعالة في كلية كرانفيلد للإدارة (١٩٩٩م).
- التجارة الإلكترونية في كلية لندن للأعمال (٢٠٠٠م).
- التعليم التنفيذي في الاستراتيجيات المالية للشركات في كلية كيلوج للإدارة بالولايات المتحدة الأمريكية، ٢٠٠٤م.
- التعليم التنفيذي في خلق القيمة من خلال الإدارة المالية في كلية وارتن، جامعة بنسلفانيا، الولايات المتحدة الأمريكية، ٢٠٠٥م.
- التعليم التنفيذي في التحليل المالي الاستراتيجي في كلية هارفارد للأعمال، بوسطن، الولايات المتحدة الأمريكية، ٢٠٠٦م.
- التعليم التنفيذي في لجان المراجعة في عصر الحوكمة من جامعة هارفارد كلية إدارة الأعمال، بوسطن، الولايات المتحدة الأمريكية عام ٢٠٠٨م.
- التعليم التنفيذي في التمويل الاستراتيجي في كلية إدارة الأعمال، سويسرا عام ٢٠٠٨م، IMD.
- التمويل الاستراتيجي في عام ٢٠٠٨م، IMD.
- شهادة الزمالة من معهد تشارترد للمحاسبين الإداريين بالمملكة المتحدة عام ١٩٨٨م.

مجلس الإدارة تنمة

الأعضاء الخارجيون في لجان مجلس الإدارة

الاسم	العضوية	المهنة الحالية	الخبرة المهنية السابقة	المؤهلات الأكاديمية والمهنية
الأستاذة شهد نجيم	• عضو لجنة الممارسات البيئية، والمسؤولية الاجتماعية.	• مدير الاستدامة لمجموعة الدباغ منذ يناير ٢٠٢٣ حتى الآن.	• مستشار المعرفة في شركة ماكزوي أند كومباني منذ ٢٠١٩ إلى ٢٠٢٢.	• ماجستير في العلاقات العامة والاتصالات المؤسسية من جامعة جورج تاون، عام ٢٠١٨. • بكالوريوس في إدارة الأعمال مع تخصص مزدوج في التسويق وريادة الأعمال من الجامعة الأمريكية، عام ٢٠١٦.
الأستاذة هيفاء أبو زبيبة	• عضو لجنة المكافآت والترشيحات.	• رئيسة قسم ريادة الأعمال الشاملة والأفراد والثقافة لمجموعة الدباغ.	• مديرة الموارد البشرية في شركة عبداللطيف جميل للسيارات.	• ماجستير إدارة أعمال مع تخصص في تحليلات الأعمال من كلية هولت الدولية للأعمال، الإمارات العربية المتحدة.
الأستاذة زينة عطار	• عضو مستقل في لجنة المكافآت والترشيحات.	• مديرة الثقافة والتنوع والانصاف والشمولية لشركة التصنيع وخدمات الطاقة (طاقمة).	• مديرة التطوير التنظيمي لشركة التصنيع وخدمات الطاقة (طاقمة).	• درجة البكالوريوس من جامعة تافتش، الولايات المتحدة الأمريكية، ودرجة البكالوريوس في تنمية الطفل واللغة الفرنسية. • درجة الماجستير في العلوم من كلية كينغز، لندن المملكة المتحدة، ودرجة ماجستير العلوم، إدارة الموارد البشرية وتحليل المنظمات.

تقييم أداء مجلس الإدارة

يهدف متابعة وتطوير أداء المجلس والوفاء بالمتطلبات النظامية وتطبيق أفضل الممارسات في مجال الحوكمة وتعزيز فاعلية المجلس، قامت التنمية بالتعاقد في شهر نوفمبر ٢٠٢٤ مع استشاري متخصص من شركة معهد أعضاء مجالس الإدارات في دول مجلس التعاون الخليجي، للحصول على تقييم لفاعلية وأداء المجلس. وقد شارك جميع أعضاء المجلس واللجان بكل شفافية وتعاون في عملية التقييم من خلال التجاوب مع متطلبات الاستشاري المختص والمستقل. وتم عرض نتائج التقييم النهائية على مجلس الإدارة في شهر فبراير ٢٠٢٥.

تصنيف أعضاء مجلس الإدارة

نوع العضوية	منصب العضو	اسم العضو
معالي الأستاذ عمرو الدباغ	رئيس مجلس الإدارة	غير تنفيذي
الأستاذ جمال الدباغ	نائب رئيس مجلس الإدارة	غير تنفيذي
الأستاذ أحمد عسيلان	عضو غير تنفيذي	غير تنفيذي
الأستاذ كامل المنجد	عضو مجلس إدارة	مستقل
الأستاذة هوازن نصيف	عضو مجلس إدارة	مستقل
الأستاذ ستيغن بارسونز	عضو مجلس إدارة	مستقل
الأستاذ فنسنت كارتون	عضو مجلس إدارة	مستقل
الأستاذ الكسندر ايفانيكوف	عضو مجلس إدارة	مستقل
الأستاذ محمد جزيل	عضو مجلس إدارة	غير تنفيذي
الأستاذ ديرك فاندربروك*	عضو مجلس إدارة	غير تنفيذي
الأستاذ طارق العبادي	عضو مجلس إدارة	غير تنفيذي

* استقال الأستاذ ديرك فاندربروك من منصبه في ٣٠ سبتمبر ٢٠٢٤.



الأستاذ طارق العبادي**

العضوية

- عضو مجلس الإدارة.

المهنة الحالية

- الرئيس التنفيذي للشؤون القانونية للمجموعة، مجموعة الدباغ القايزة منذ عام ٢٠١١.

الخبرة المهنية السابقة

- شريك في ديوبي أند لوبوف منذ ٢٠٠٤.
- مستشار في شركة كينغ أند سبالدينغ منذ ٢٠٠٦.
- بيكر بوتس؛ محامي في IBLAW.

المؤهلات الأكاديمية والمهنية

- ماجستير في القانون التجاري الدولي جامعة كينت، المملكة المتحدة، ماجستير في القانون الخاص وبكالوريوس في القانون، جامعة الأردن.



الأستاذ ديرك فاندربروك*

العضوية

- عضو مجلس الإدارة.
- عضو اللجنة الفنية.

المهنة الحالية

- المدير المالي لشركة مجموعة الدباغ القايزة.
- عضو في مجلس إدارة شركة بترولوب.
- عضو مجلس إدارة شركة التنمية الزراعية.

الخبرة المهنية السابقة

- بوما إيجري، بصفته أمين صندوق المجموعة ومؤخراً كرئيس للمحفظة للمجموعة، وعضو في اللجنة التنفيذية.
- العضو المنتدب في قسم الخدمات المصرفية الاستثمارية، جولدمان ساكس.
- مؤسس مشارك في Marylebone Energy Partners.

المؤهلات الأكاديمية والمهنية

- درجة الماجستير في اقتصاديات الأعمال من جامعة جرونينجن في هولندا.
- برنامج تطوير القيادة التنفيذية من اتش اي سي في باريس.



الأستاذ الكسندر ايفانيكوف

العضوية

- عضو في مجلس الإدارة.
- عضو في اللجنة الفنية.

المهنة الحالية

- الرئيس الإداري في Whataburger.

الخبرة المهنية السابقة

- الرئيس التنفيذي للاستراتيجية والرئيس التنفيذي لسلسلة التوريد في Whataburger منذ ٢٠١٦ إلى ٢٠٢٣.
- القيادة التنفيذية في تايسون AGCO فودز، جي بي اس.
- القيادة التنفيذية، للأعمال الدولية وإنتاج الغذاء، وإنتاج الدواجن من ٢٠١٤ إلى ٢٠١٦.
- مناصب قيادية عالمية في عمليات الأعمال الزراعية والدواجن، وإنتاج الأغذية، وقطاع النفط والغاز، من ١٩٩٩م إلى ٢٠١٣.

المؤهلات الأكاديمية والمهنية

- خريج برنامج GMP بكلية هارفارد للأعمال.
- برنامج الدراسات العليا بجامعة ليستر.
- درجة البكالوريوس في الأعمال الدولية واللغة الفرنسية من جامعة هاردينج.

* استقال الأستاذ ديرك فاندربروك من منصبه في ٣٠ سبتمبر ٢٠٢٤.

** تم تعيين الأستاذ طارق العبادي في ١٠ أكتوبر ٢٠٢٤.

تصنيف العضوية وأسماء الشركات داخل وخارج المملكة

اسم العضو	المنصب	حالة العضوية	عضوية الشركات داخل المملكة وخارجها
معالي الأستاذ عمرو الدباغ	رئيس مجلس الإدارة	غير تنفيذي	<ul style="list-style-type: none"> رئيس مجلس إدارة شركة بترومين، شركة مساهمة مغلقة – غير تنفيذي رئيس مجلس إدارة شركة التنمية للأغذية، شركة مساهمة عامة – غير تنفيذي رئيس مجلس إدارة شركة البحر الأحمر العالمية، شركة مساهمة عامة – غير تنفيذي رئيس مجلس إدارة شركة بترولوب أول، شركة مساهمة مغلقة غير تنفيذي مدير منفرد لشركة مجموعة الدباغ القابضة – ذ م م
الأستاذ جمال الدباغ	نائب الرئيس	غير تنفيذي	<ul style="list-style-type: none"> نائب رئيس مجلس إدارة شركة التنمية الغذائية، شركة مساهمة عامة – غير تنفيذي رئيس مجلس إدارة شركة الخليجية العامة للتأمين التعاوني، شركة مساهمة عامة – غير تنفيذي رئيس مجلس إدارة شركة الخليج العالمية للطاقة الكهربائية، شركة مساهمة مغلقة – غير تنفيذي رئيس مجلس إدارة شركة ساعد الدولية للاستقدام، شركة مساهمة مغلقة – غير تنفيذي عضو مجلس إدارة شركة بترومين، شركة مساهمة مغلقة – غير تنفيذي.
الأستاذ أحمد عسيلان	عضو مجلس إدارة	غير تنفيذي	<ul style="list-style-type: none"> لا ينطبق
الأستاذ كامل المنجد	عضو مجلس إدارة	مستقل	<ul style="list-style-type: none"> لا ينطبق
الأستاذة هوزان نصيف	عضو مجلس إدارة	مستقل	<ul style="list-style-type: none"> شركة الشرق الأوسط للورق (ميكو). عضو لجنة المخاطر والامتثال والحوكمة البيئية والاجتماعية وحوكمة الشركات، شركة ميكو. عضو لجنة المكافآت والترشيحات، يوبا العربية. عضو هيئة تطوير منطقة مكة المكرمة.
الأستاذ ستيفن بارسونز	عضو مجلس إدارة	مستقل	<ul style="list-style-type: none"> لا ينطبق
الأستاذ فنسنت كارتون	عضو مجلس إدارة	مستقل	<ul style="list-style-type: none"> شركة سكاندي ستاندر اب – ذات المسؤولية المحدودة – رئيس تنفيذي. شركة في بي إن – ذات المسؤولية المحدودة – غير تنفيذي.
الأستاذ الكسندر ايفانكوف	عضو مجلس إدارة	مستقل	<ul style="list-style-type: none"> لا ينطبق
الأستاذ محمد جزيل	عضو مجلس إدارة	غير تنفيذي	<ul style="list-style-type: none"> شركة التنمية الغذائية، عضو مجلس الإدارة، وهي شركة مساهمة عامة في قطاع الأغذية منذ عام ٢٠١٩م – غير تنفيذي. شركة التنمية الزراعية، عضو مجلس المديرين، وهي شركة ذات مسؤولية محدودة في قطاع الدواجن منذ عام ٢٠٢٢م. مدير شركة بريمبر للدهانات، وهي شركة ذات مسؤولية محدودة في قطاع تصنيع الدهانات منذ عام ٢٠١٣م. شركة ساعد العالمية للاستقدام، عضو مجلس الإدارة، وهي شركة مساهمة مغلقة في قطاع التوظيف واستقدام العمالة منذ عام ٢٠١٤م – غير تنفيذي. رئيس مجلس إدارة الشركة السعودية المصرية للخدمات اللوجستية والإلكترونية، شركة ذات مسؤولية محدودة في قطاع تكنولوجيا المعلومات والاتصالات منذ عام ٢٠٢٢م – خارج المملكة. الشركة الخليجية العامة للتأمين التعاوني، عضو مجلس الإدارة، وهي شركة مساهمة عامة في قطاع التأمين منذ عام ٢٠٠٩م – غير تنفيذي. شركة بريمبر للطيران المحدودة، وهي شركة ذات مسؤولية محدودة، في قطاع الطيران منذ عام ٢٠١٣م – خارج المملكة. عضو مجلس إدارة مؤسسة النجوم، شركة ذات مسؤولية محدودة في قطاع الطيران منذ عام ٢٠١٥م – خارج المملكة. FPS للاستثمارات، عضو مجلس الإدارة، وهي شركة ذات مسؤولية محدودة في قطاع التعيين والتوظيف منذ عام ٢٠٢٢م – خارج المملكة. عضو مجلس إدارة شركة التركيبات الأساسية للأعمال الكهربائية، شركة ذات مسؤولية محدودة في قطاع البناء منذ عام ٢٠٢٣م. عضو مجلس إدارة شركة بترولوب أول، شركة مساهمة مغلقة في قطاع البترول منذ عام ٢٠٢٤م. عضو مجلس إدارة شركة الدكان المحدودة، شركة ذات مسؤولية محدودة في قطاع تجارة التجزئة للأغذية منذ عام ٢٠٢٤م. عضو مجلس إدارة شركة الخليج الدولية للطاقة الكهربائية، شركة مساهمة مغلقة في قطاع الإنشاءات منذ عام ٢٠٢٤م. عضو مجلس إدارة شركة البحر الأحمر العالمية، شركة مساهمة عامة في قطاع الإنشاءات وإدارة العقارات منذ عام ٢٠٢٤م.
الأستاذ دبرك فاندريوك*	عضو مجلس إدارة	غير تنفيذي	<ul style="list-style-type: none"> لا ينطبق
الأستاذ طارق العبادي	عضو مجلس إدارة	غير تنفيذي	<ul style="list-style-type: none"> شركات تابعة ومختلفة لمجموعة الدباغ. شركات تابعة لمجموعة الدباغ على مستوى العالم.

* استقال الأستاذ دبرك فاندريوك من منصبه في ٣٠ سبتمبر ٢٠٢٤م.

إجراءات إبلاغ أعضاء مجلس الإدارة بمقترحات وملاحظات المساهمين حول الشركة وأدائها

تقوم شركة التنمية الغذائية بإثبات ما يرد من مقترحات المساهمين خلال اجتماع الجمعية العامة، ويتم تدوينها في محضر اجتماع الجمعية العامة. كما تقوم شركة التنمية الغذائية بإحاطة رئيس المجلس في حال ورودها أي مقترحات أخرى تخص الشركة، وذلك ليتم عرضها على أقرب اجتماع لمجلس الإدارة. وكذلك يوجد بريد إلكتروني ir@tanmiah.com لإستقبال ملاحظات واقتراحات المساهمين – إن وجدت – وهذا البريد مُعلن على الموقع الرسمي للشركة، وفي موقع تداول حيث يتمكن المجلس من الإطلاع على اقتراحات وملاحظات المساهمين.

اجتماعات مجلس الإدارة ومكافأة أعضاء مجلس الإدارة

عقد مجلس الإدارة (٤) اجتماعات، تم عقد جميعها حضورياً، على النحو التالي.

الرقم	الاسم	المنصب	المجلس			
			١ ٨ فبراير	٢ ٩ مايو	٣ ٨ أغسطس	٤ ٣١ أكتوبر
١.	معالي الأستاذ عمرو الدباغ	رئيس مجلس الإدارة	✓	✓	✓	✓
٢.	الأستاذ جمال الدباغ	نائب رئيس مجلس الإدارة	✓	✓	✓	✓
٣.	الأستاذ أحمد عسيلان	عضو	✓	✓	✓	✓
٤.	الأستاذ كامل المنجد	عضو	✓	✓	✓	✓
٥.	الأستاذة هوزان نصيف	عضو	✓	✓	✓	✓
٦.	الأستاذ ستيفن بارسونز	عضو	✓	✓	✓	✓
٧.	الأستاذ فنسنت كارتون	عضو	✓	✓	✓	✓
٨.	الأستاذ الكسندر ايفانكوف	عضو	✓	✓	✓	✓
٩.	الأستاذ محمد جزيل	عضو	✓	✓	✓	✓
١٠.	الأستاذ دبرك فاندريوك*	عضو	✓	✓	✓	✓
١١.	الأستاذ طارق العبادي**	عضو	✓	✓	✓	✓

* استقال الأستاذ دبرك فاندريوك من منصبه في ٣٠ سبتمبر ٢٠٢٤م.

** تم تعيين الأستاذ طارق العبادي في ١٠ أكتوبر ٢٠٢٤م.

بيان مواعيد الجمعيات العمومية للمساهمين المنعقدة خلال عام ٢٠٢٤م، وأسماء أعضاء مجلس الإدارة الذين حضروا هذه الاجتماعات.

عقدت الشركة اجتماع واحد للجمعيات العمومية خلال عام ٢٠٢٤م، وعقدت الاجتماعات عن بعد من خلال التكنولوجيا الحديثة عبر خدمات تداولتي في ١٠ يونيو ٢٠٢٤م. ونشرت نتائج الاجتماع على موقع تداول. يمكن الاطلاع على محاضر الاجتماعات على موقع التنمية www.Tanmiah.com

الرقم	الاسم	المنصب	الجمعيات العامة	
			١٠ يونيو	المجموع
١.	معالي الأستاذ عمرو الدباغ	رئيس مجلس الإدارة	✓	✓
٢.	الأستاذ جمال الدباغ	نائب رئيس مجلس الإدارة	✓	✓
٣.	الأستاذ أحمد عسيلان	عضو	✓	✓
٤.	الأستاذ كامل المنجد	عضو	✓	✓
٥.	الأستاذة هوزان نصيف	عضو	✓	✓
٦.	الأستاذ ستيفن بارسونز	عضو	✓	✓
٧.	الأستاذ فنسنت كارتون	عضو	✓	✓
٨.	الأستاذ الكسندر ايفانكوف	عضو	✓	✓
٩.	الأستاذ محمد جزيل	عضو	✓	✓
١٠.	الأستاذ دبرك فاندريوك*	عضو	✓	✓

* استقال الأستاذ دبرك فاندريوك من منصبه في ٣٠ سبتمبر ٢٠٢٤م.

لجان مجلس الإدارة

وفقاً للائحة حوكمة الشركات الصادرة عن هيئة السوق المالية، ولوائح الجهات ذات العلاقة، يقوم مجلس الإدارة بتشكيل لجان لأداء أعماله بما يحقق كفاءة وفعالية المجلس. يجب على مجلس الإدارة أثناء عملية التشكيل تحديد وتوثيق مسؤوليات اللجان وإجراءات عملها وإصدار القرارات اللازمة لهذا الغرض.

لجنة المراجعة

تم تشكيل لجنة المراجعة من قبل الجمعية العامة وتتكون من ٣ أعضاء على الأقل من بين المساهمين أو غيرهم. تجتمع لجنة المراجعة بشكل دوري، على أن تعقد (٠٤) اجتماعات على الأقل خلال السنة المالية للشركة.

بدأت لجنة المراجعة عملها في ٢٦ يونيو ٢٠٢٢، اعتمدت الجمعية العمومية مهامها وضوابطها ومكافآت أعضائها المكونة من ٠٤ أعضاء من مجلس الإدارة المتخصصين في الشؤون المالية والمحاسبة والمراجعة.

أعضاء لجنة المراجعة

تتألف لجنة المراجعة من الأعضاء التالية أسماؤهم.

الرقم	الاسم	المنصب	نوع العضوية
١.	الأستاذ كامل المنجد	رئيس اللجنة	مستقل
٢.	الأستاذ جمال الحباغ	عضو	غير تنفيذي
٣.	الأستاذ محمد جزيل	عضو	غير تنفيذي
٤.	الأستاذ فنسنت كارتون	عضو	غير تنفيذي

اجتماعات لجنة المراجعة

الرقم	الاسم	المنصب	المجلس			
			١ ٧ فبراير	٢ ٨ مايو	٣ ٧ أغسطس	٤ ٣٠ أكتوبر
١.	الأستاذ كامل المنجد	رئيس اللجنة	✓		✓	✓
٢.	الأستاذ جمال الحباغ	عضو	✓	✓	✓	✓
٣.	الأستاذ محمد جزيل	عضو	✓	✓	✓	✓
٤.	الأستاذ فنسنت كارتون	عضو	✓	✓	✓	✓

مسؤوليات لجنة المراجعة

تقوم اللجنة بمراجعة السياسات والإجراءات المالية والإدارية وإجراءات إعداد التقارير المالية ونواتجها. كما تراجع اللجنة تقارير المراجع الداخلي وتعليقاته، وتقوم بإصدار توصيات إلى مجلس الإدارة بشأن تعيين وفصل مكافآت واستقلالية المراجعين الخارجيين، وفحص البيانات المالية الأولية والسنوية قبل عرضها على مجلس الإدارة وتقديم الرأي والتوجيه بشأنها، ومراجعة ملاحظات المراجع الخارجي على البيانات ومراجعة خطة المراجعة وإيداء ملاحظاته عليها. يؤدي الأعمال الأخرى بشكل دوري ومنتظم لتقييم كفاءة وفعالية أنشطة الرقابة وإدارة المخاطر، والتحقق من التزام الشركة بالقوانين واللوائح والسياسات والتعليمات السارية ومراقبتها، مما يضمن التزام الشركة وامتثالها للقوانين واللوائح المعمول بها.

لجنة المكافآت والترشيحات

تتكون لجنة المكافآت والترشيحات من ٠٤ أعضاء من مجلس الإدارة، تشرف لجنة المكافآت والترشيحات على ترشيح أعضاء مجلس الإدارة وسياسة المكافآت لأعضاء مجلس الإدارة وأعضاء الإدارة التنفيذية للشركة.

مسؤوليات لجنة المكافآت والترشيحات

مراجعة واعتماد عملية تصميم نموذج تشغيل مناسب وحوافز عادلة لجداول الرواتب بما يتوافق مع معايير ومتطلبات السوق وأفضل ممارسات الحوكمة. كما تراجع لجنة المكافآت والترشيحات هيكل مجلس الإدارة وتوصي بالتعديلات المناسبة، يضمن استقلالية الأعضاء سنوياً، والتحقق من عدم وجود تضارب في المصالح لدى أعضاء مجلس الإدارة، خاصة إذا كانوا أعضاء في مجلس إدارة شركات أخرى، ويراجع ويوافق على مكافآت وحوافز مجلس الإدارة واللجان قبل تقديمها إلى مجلس الإدارة للتصديق.

أعضاء لجنة المكافآت والترشيحات

تتألف لجنة المكافآت والترشيحات من الأعضاء التالية أسماؤهم.

الرقم	اسم العضو	المنصب	تصنيف عضويته
١.	رئيس اللجنة	الأستاذ ستيفن بارسونز	مستقل
٢.	عضو في اللجنة	الأستاذ محمد جزيل	غير تنفيذي
٣.	عضو في اللجنة	الأستاذة هوازن نصيف	مستقل
٤.	عضو في اللجنة	الأستاذة هيفاء أبو زبيبة	عضو من خارج المجلس
٥.	عضو في اللجنة	الأستاذة زين عطار	عضو من خارج المجلس

اجتماعات لجنة المكافآت والترشيحات

عقدت لجنة المكافآت والترشيحات (٨) اجتماعات خلال العام المالي ٢٠٢٤، ومواعيد الاجتماعات وحضور الأعضاء كالتالي.

الرقم	الاسم	المنصب	لجنة المكافآت والترشيحات								
			١	٢	٣	٤	٥	٦	٧	٨	
			فبراير	فبراير	ابريل	مايو	أغسطس	أكتوبر	أكتوبر	ديسمبر	
١.	الأستاذ ستيفن بارسونز	رئيس اللجنة	✓	✓	✓	✓	✓	✓	✓	✓	✓
٢.	الأستاذ محمد جزيل	عضو	✓	✓	✓	✓	✓	✓	✓	✓	✓
٣.	الأستاذة هوازن نصيف*	عضو	✓	✓	✓	✓	✓	✓	✓	✓	✓
٤.	الأستاذة هيفاء أبو زبيبة	عضو	✓	✓	✓	✓	✓	✓	✓	✓	✓
٥.	الأستاذة زين عطار	عضو	✓	✓	✓	✓	✓	✓	✓	✓	✓

* استقالت السيدة هوازن نصيف من منصبها في ٠٩ مايو ٢٠٢٤.

لجنة الممارسات البيئية والمسؤولية الاجتماعية والحوكمة

تتكون لجنة الممارسات البيئية والمسؤولية الاجتماعية والحوكمة من ٠٣ أعضاء من مجلس الإدارة وعضوين خارجيين في اللجنة. تساعد اللجنة مجلس الإدارة في الوفاء بمسؤوليات الرقابة، وأداء الواجبات والمسؤوليات والسلطات في تعزيز الاستدامة طويلة

الأجل للشركة. تتمحور استراتيجية شركة التنمية الغذائية حول إطار عمل الاستدامة الذي يحدد رؤية شركة التنمية الغذائية فيما يتعلق بالبيئة والصحة والسلامة والمسؤولية الاجتماعية للشركات والعمل الخيري وحوكمة الشركات والسمعة والأخلاق والتنوع والإنصاف والإدماج وتنمية المجتمع، من بين أمور أخرى.

أعضاء اللجنة الفنية

تتألف اللجنة الفنية من الأعضاء التالية أسماؤهم.

الرقم	إسم العضو	المنصب	تصنيف عضويته
١.	الأستاذ فنسنت كارتون	رئيس اللجنة	مستقل
٢.	الأستاذ الكسندر ايفانيكوف	عضو في اللجنة	مستقل
٣.	الأستاذ ستيفن بارسونز	عضو في اللجنة	مستقل
٤.	الأستاذ ديرك فاندربروك	عضو في اللجنة	غير تنفيذي
٥.	الأستاذ محمد جزيل	عضو في اللجنة	غير تنفيذي

اجتماعات اللجنة الفنية

عقدت اللجنة الفنية (٩) اجتماعات خلال العام المالي ٢٠٢٤، مواعيد الاجتماعات وحضور الأعضاء كالتالي.

الرقم	الاسم	المنصب	لجنة الفنية												
			١٥	٢٢	٧	٣٠	١٢	١٢	٦	٧	٨	٩			
١.	الأستاذ فنسنت كارتون	رئيس اللجنة	✓	✓	✓	✓	✓	✓	✓	✓	✓	✓	✓	✓	✓
٢.	الأستاذ الكسندر ايفانيكوف	عضو	✓	✓	✓	✓	✓	✓	✓	✓	✓	✓	✓	✓	✓
٣.	الأستاذ ستيفن بارسونز	عضو	✓	✓	✓	✓	✓	✓	✓	✓	✓	✓	✓	✓	✓
٤.	الأستاذ ديرك فاندربروك*	عضو	✓	✓	✓	✓	✓	✓	✓	✓	✓	✓	✓	✓	✓
٥.	الأستاذ محمد جزيل**	عضو	✓	✓	✓	✓	✓	✓	✓	✓	✓	✓	✓	✓	✓

* استقال الأستاذ ديرك فاندربروك من منصبه في ٣٠ سبتمبر ٢٠٢٤.
** تم تعيين الأستاذ محمد جزيل في ٣٠ سبتمبر ٢٠٢٤.



مسؤوليات لجنة الممارسات البيئية والمسؤولية الاجتماعية والحوكمة

تطوير استراتيجية لجنة الممارسات البيئية والمسؤولية الاجتماعية والحوكمة وتحديد أولويات وأهداف اللجنة بهدف زيادة دمج الاستدامة في إستراتيجية الشركة وعملياتها، الإشراف على تنفيذ استراتيجية الشركة ومبادراتها الرئيسية. مساعدة مجلس الإدارة في تحديد وإدارة المخاطر والفرص المتعلقة بالحوكمة البيئية والاجتماعية والمؤسسية. مراقبة أداء الشركة في مجال الحوكمة البيئية والاجتماعية وحوكمة الشركات والامتثال والتصنيفات الخارجية. مساعدة مجلس الإدارة في الإشراف على إفصاحات الشركة ومراقبة الالتزام لأفضل الممارسات الدولية. مراقبة فعالية الضوابط الداخلية للشركة وأنظمة إعداد التقارير البيئية والاجتماعية وحوكمة الشركات، وتحسين فهم لجنة الممارسات البيئية والمسؤولية الاجتماعية والحوكمة بين مجلس الإدارة والمديرين التنفيذيين للشركة.

أعضاء لجنة الممارسات البيئية والمسؤولية الاجتماعية والحوكمة

تتألف لجنة الممارسات البيئية والمسؤولية الاجتماعية والحوكمة من الأعضاء التالية أسماؤهم.

الرقم	إسم العضو	المنصب	تصنيف عضويته
١.	الأستاذة هوازن نصيف	رئيس اللجنة	مستقل
٢.	معالي الأستاذ عمرو الدباغ	عضو في اللجنة	غير تنفيذي
٣.	الأستاذ أحمد عسيلان	عضو في اللجنة	غير تنفيذي
٤.	الأستاذ سيد ذو الفقار حمداني	عضو في اللجنة	عضو من خارج المجلس – الرئيس التنفيذي
٥.	الأستاذة شهد نجيم	عضو في اللجنة	عضو من خارج المجلس

اجتماعات لجنة الممارسات البيئية والمسؤولية الاجتماعية والحوكمة

عقدت لجنة البيئية والاجتماعية والحوكمة (٤) اجتماعات خلال العام المالي ٢٠٢٤، تاريخ الاجتماع وحضور الأعضاء على النحو التالي.

الرقم	الاسم	المنصب	لجنة الممارسات البيئية والمسؤولية الاجتماعية والحوكمة			
			٤	٢	٣	٤
١.	الأستاذة هوازن نصيف	رئيس اللجنة	✓	✓	✓	✓
٢.	معالي الأستاذ عمرو الدباغ	عضو	✓	✓	✓	✓
٣.	الأستاذ أحمد عسيلان	عضو	✓	✓	✓	✓
٤.	الأستاذ سيد ذو الفقار حمداني	عضو	✓	✓	✓	✓
٥.	الأستاذة شهد نجيم	عضو	✓	✓	✓	✓

اللجنة الفنية

تتكون اللجنة الفنية من ٤ أعضاء مجلس إدارة الذين يتمتعون بكفاءة عالية في مجال تربية الدواجن وما يتعلق بها، تساعد اللجنة المجلس في الوفاء بمسؤولياته الرقابية بشأن مسائل فنية محددة تتجاوز نطاق أو خبرة أعضاء المجلس غير الفنيين. تقوم اللجنة بالإشراف وتقديم المشورة لمجلس الإدارة وفريق الإدارة فيما يتعلق بتطوير أصول الشركة والنهوض بها.

مسؤوليات اللجنة الفنية

الإشراف ومراجعة الجوانب الفنية لبرامج الاستكشاف الخاصة بالشركة، وتطوير المشاريع وجميع مراحل تطوير المشروع ومقترحاته، وتقديم التوصيات إلى مجلس الإدارة للنظر فيها، والإشراف على القياس الدوري من قبل الإدارة للسياسات الفنية، والأنظمة وعمليات المراقبة الخاصة بالمؤسسة مقابل أفضل الممارسات في القطاع. مراجعة وتقديم تقارير إلى مجلس الإدارة بشأن كفاية الموارد المالية والفنية والبشرية لضمان التطوير المناسب وفي الوقت المناسب، والتطوير وتوسع أعمال الشركة.

الإدارة التنفيذية



الأستاذ ماركوس ديلورينزو

الرئيس التنفيذي لشركة التنمية الزراعية (قطاع الدواجن)

يتمتع الأستاذ ماركوس ديلورينزو بخبرة إدارية تزيد عن ٢٥ عاماً في مجال الأعمال الموجهة للمستهلكين والشركات والسلع الاستهلاكية سريعة الاستهلاك والتي تشمل المبيعات والتسويق والتسويق التجاري والعلامات التجارية والتسعير والابتكار والجودة والبحث والتطوير والعمليات والتوزيع واستراتيجية الأعمال وتطوير الأعمال الجديدة والإنتاج والحسابات العالمية. حصل على درجة الماجستير التنفيذي في إدارة الأعمال من جامعة واشنطن في سانت لويس وجامعة فودان في شنغهاي (الصين/الولايات المتحدة) وماجستير إدارة الأعمال في الإدارة من جامعة ولاية كامبيناس في ساو باولو (البرازيل). تخرج ماركوس في إدارة الأعمال في جامعة كاليفورنيا في ساو باولو (البرازيل) وحضر دورات تدريبية في جامعتي UCI و UCLA في كاليفورنيا الولايات المتحدة. وعلى مدار حياته المهنية، عمل الأستاذ ماركوس في مناطق وأسواق متعددة على مستوى العالم مثل منطقة الشرق الأوسط وشمال أفريقيا ورابطة الدول المستقلة وأوروبا وآسيا، مع خبرة سابقة في العمل لصالح شركات BRF و JBS لأكثر من ٢٠ عاماً. بدأ ماركوس كمدير تنفيذي للعمليات في شركة التنمية ثم انتقل إلى منصب الرئيس التنفيذي لشركة ADC، قسم الدواجن في شركة التنمية.



الأستاذة ديما البشراوي

رئيسة قسم الموارد البشرية

تشغل الأستاذة ديما البشراوي منصب رئيسة قسم الموارد البشرية في شركة التنمية الغذائية، وتتمتع بخبرة تزيد عن ١٤ عاماً، تحمل شهادة في الاقتصاد من جامعة الملك سعود، بالإضافة إلى حصولها على شهادات متقدمة تشمل إدارة مكاتب المشاريع (PMO)، وإدارة المشاريع الاحترافية (PMP)، ومعايير الأيزو، وسلامة الأغذية، والصحة والبيئة، وشهادة NEBOSH. بالإضافة إلى ذلك، أكملت دورة مكثفة في إدارة الأعمال في الموارد البشرية من جامعة أكسفورد. انضمت ديما إلى شركة تنمية في عام ٢٠١٢، حيث شهدت مسيرتها المهنية تطوراً سريعاً، انتقلت الأستاذة ديما من منصب المدير العام للمجموعة إلى المدير العام للموارد البشرية والإدارة والشؤون المؤسسية، حتى تسلمت مهامها كرئيسة قسم الموارد البشرية في عام ٢٠٢٤.

قادت الأستاذة ديما العديد من المبادرات التي تعزز الشمولية وتمكين المرأة في الأدوار الصناعية. كما تشرف على فرق العمل في مجالات رئيسية مثل السلامة والبيئة والترخيص والتوظيف والتدريب. وتمتد خبرتها لتشمل إدارة العمليات متعددة الوظائف والتعاون بشكل وثيق مع الجهات المعنية في المشاريع الاستراتيجية، بما في ذلك إعداد الميزانية والمشتريات وعلاقات المستثمرين. وتماشياً مع رؤية ٢٠٣٠، تسعى ديما إلى تحقيق نمو مستدام وتطوير الكفاءات، من خلال مواءمة أهداف الشركة مع الطموحات الوطنية.



الأستاذ محمد عباس خان

الرئيس التنفيذي للإدارة الاستراتيجية

يرأس الأستاذ محمد عباس خان قسم الاستراتيجية في الشركة منذ عام ٢٠٢١م، وهو محاسب قانوني معتمد يتمتع بخبرة ٢٥ عاماً في مجال الاستشارات التجارية والمخاطر والخدمات المصرفية الاستثمارية، قبل انضمامه إلى التنمية في عام ٢٠١٩م. عمل في بنك استثماري إسلامي إقليمي، بالإضافة إلى قيادة تنفيذ استراتيجية التوسع العضوي وغير العضوي للشركة، فهو مسؤول عن تنفيذ مبادرات التحول الرقمي والاستدامة عبر سلسلة القيمة، عمل كعضو مجلس إدارة مستقل ومستشار لمجالس إدارات شركات التكنولوجيا المالية والمؤسسات المالية والهيئات المهنية في البحرين وماليزيا والمملكة العربية السعودية.



الأستاذ أحمد السليمان

الرئيس التنفيذي للمراجعة الداخلية

يشغل الأستاذ أحمد السليمان منصب رئيس إدارة المراجعة الداخلية، يتمتع بخبرة تزيد عن ١٨ عاماً في مجال المراجعة والحوكمة والمخاطر والالتزام، تتميز رحلته المهنية بفترات طويلة في عدة شركات مثل إرنست أند يونغ وداكو (شركة مطارات الدمام)، وشركة السلام للطائرات وطاقة، وشملت أدواره العمل في مناصب مراجعة متعددة، ومخاطر المجموعة ودور الالتزام، وقيادة منصب الرئيس التنفيذي لجمعية مكافحة الاحتيال السعودية، وعضو مستقل في لجنة المراجعة، وهو ممارس معتمد في الامتثال لمخاطر الحوكمة وحاصل على الماجستير في التمويل من جامعة جورج واشنطن، وأثرى خبرته القيادية في إنسياد، وهو مشارك متميز في برنامج مسك ٢٠٣٠ للقيادة.



الأستاذ عرفان جاويد ناجي

الرئيس المالي

يشغل الأستاذ عرفان ناجي منصب الرئيس المالي في الشركة، وهو عضو مجلس إدارة شركة التنمية الزراعية، يتمتع بمسيرة مهنية ممتدة لأكثر من ٢٧ عاماً في مجال المراجعة والمالية. وقد أثبت قدرته القيادية من خلال شغل العديد من المناصب الإدارية خلال مسيرته المهنية. وبرز تفوقه الأكاديمي من خلال المؤهلات التي حصل عليها من معهد المحاسبين القانونيين في باكستان، ورابطة المحاسبين القانونيين المعتمدين (ACCA) في المملكة المتحدة، ومعهد المحاسبين الإداريين المعتمدين (CIMA) في المملكة المتحدة، بالإضافة إلى المحاسبين القانونيين في أستراليا ونيوزيلندا (CAANZ). علاوة على ذلك، يحمل درجة الماجستير في التمويل من جامعة لندن المرموقة في المملكة المتحدة.



الأستاذ سيد ذوالفقار حمداني

الرئيس التنفيذي

يعمل الأستاذ سيد ذوالفقار حمداني مع الشركة منذ عام ٢٠٠٧م ويشغل عضوية مجلس إدارة ثلاث شركات أخرى، وهو الرئيس التنفيذي الحالي منذ عام ٢٠١٩م بعد أن كان مدير العمليات من عام ٢٠١٣م إلى عام ٢٠١٩م والمدير المالي من عام ٢٠٠٧م إلى عام ٢٠١٢م، لديه ٢٩ عاماً من الخبرة في التمويل والمبيعات والخدمات اللوجستية والمنطقة وهو محاسب قانوني معتمد.

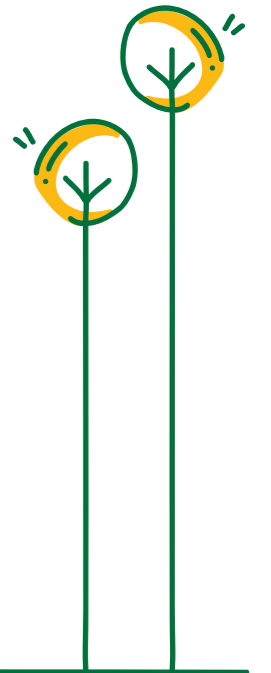

الإدارة التنفيذية تنمة

المكافآت

سياسة المكافآت

أقرت الجمعية العامة غير العادية في ٧ يونيو ٢٠٢٣ سياسة مكافآت أعضاء مجلس الإدارة واللجان ومكافآت الإدارة التنفيذية، والتي تهدف إلى وضع معيار واضح لمكافآت أعضاء مجلس الإدارة واللجان وكبار التنفيذيين داخل الشركة، وذلك في ضوء متطلبات قانون الشركات الصادر عن أنظمة ولوائح هيئة السوق المالية.

تقدم لجنة المكافآت والترشيحات توصياتها إلى مجلس الإدارة بشأن مكافآت أعضاء مجلس الإدارة وأعضاء اللجان المنيثقة وكبار التنفيذيين داخل الشركة، وفقاً للسياسة المعتمدة وعلى النحو التالي.

تحديد مكافآت الإدارة التنفيذية للشركة

بناءً على المستوى الوظيفي والواجبات والمسؤوليات الموكلة للشخص المعني والمؤهلات الأكاديمية والخبرة العملية والمهارات ومستوى الأداء خلال السنة المالية لضمان دفع المكافآت على أساس عادل وبناءً على توصية لجنة المكافآت والترشيحات.

منهجية تحديد مكافآت أعضاء مجلس الإدارة

مكافأة سنوية كمبلغ محدد لرئيس مجلس الإدارة ٥٠٠,٠٠٠ ٪ ألف، ويتقاضى كل عضو من أعضاء مجلس الإدارة مبلغاً ثابتاً بقيمة ٣٠٠,٠٠٠ ٪ ألف مقابل عضويته في مجلس الإدارة، ويتقاضى المدير التنفيذي مكافأة مالية ثابتة قدرها ١٠٠,٠٠٠ ٪ ألف عن العضوية في مجلس الإدارة، ويتقاضى رئيس لجنة المراجعة مبلغاً محددًا قدره ١٠٠,٠٠٠ ٪ ألف، ويحصل كل عضو من أعضاء مجلس الإدارة على ٥٠,٠٠٠ ٪ ألف عن عضويته لكل لجنة، ويتقاضى الأعضاء ٥٠,٠٠٠ ٪ ألف عن كل اجتماع يحضره، ويتلقى كل عضو لجنة خارجية مبلغ ١٢٠,٠٠٠ ٪ ألف لكونه عضواً، ويتقاضى أعضاء مجلس الإدارة ١,٥٠٠ ٪ ألف مقابل كل اجتماع لجنة يحضره، ويتقاضى الأعضاء الخارجيون ٣,٠٠٠ ٪ ألف عن كل اجتماع يحضره للجنة.

العلاقة بين المكافآت الممنوحة وسياسة المكافآت المعمول بها

بعد تلقي توصية لجنة المكافآت والترشيحات، تمت دراسة العلاقة بين المكافأة الممنوحة وسياسة المكافآت المعتمدة من قبل الجمعية العامة لمساهمي الشركة، ولم تجد لجنة المراجعة أي انحرافات جوهرية عن سياسة المكافآت. تم الالتزام بالمكافآت الممنوحة لأعضاء مجلس الإدارة وأعضاء لجانه وكبار التنفيذيين وفقاً لسياسة المكافآت المعتمدة.



الأستاذ عصام عيسى

الرئيس التنفيذي للشؤون القانونية

الإستاذ عصام عيسى مستشار قانوني متمرس يتمتع بأكثر من ٢٣ عاماً من الخبرة في العقود التجارية، والتقاضى، والقانون والعمليات التجارية. تمتد خبرته إلى مجالات البنوك، والتمويل، والاستثمار، والصناديق، وإدارة الأصول، والممارسات القانونية للشركات. حصل على ماجستير في القانون – تخصص البنوك والتمويل من جامعة كوين ماري في لندن، وماجستير في القانون التجاري الدولي من جامعة كنت في كاتربري، بالإضافة إلى بكالوريوس في القانون من الجامعة الأردنية. كما أنه عضو في نقابة المحامين الأردنيين (غير ممارس) ومعهد المحكمين المعتمدين في لندن.

بدأ مسيرته القانونية في مكتب نابلسي وشركاؤه للمحاماة في عمان، الأردن، قبل أن ينتقل إلى قطاع البنوك والاستثمار، حيث اكتسب خبرة واسعة من خلال العمل مع البنك العربي وعدد من البنوك الاستثمارية في الخليج. لاحقاً، انضم إلى شركة دار الأركان للتطوير العقاري في المملكة العربية السعودية، قبل أن يتولى منصبه الحالي في شركة التنمية الغذائية في يناير ٢٠٢٤.



الأستاذ نيرون ديساناياكي

الرئيس التنفيذي لشركة تلال الصحراء (قطاع الأعلاف الحيوانية والخدمات البيطرية)

بدأ الأستاذ نيرون ديساناياكي رحلته كمحاسب في عام ١٩٩٧م، حيث تولى مناصب قيادية بما في ذلك منصب المدير العام للأعمال في شركة التنمية الزراعية، وتولى منصب الرئيس التنفيذي لشركة تلال الصحراء في عام ٢٠٢٣م. ويتمتع بخبرات مهنية مختلفة، وحاصل على العديد من الشهادات التي تظهر خبرته في مجال المحاسبة الإدارية. تشمل الإنجازات الملحوظة في تطوير المشاريع، وتبسيط عمليات التدقيق، وتنفيذ أنظمة ميزانية مبتكرة في التخطيط والعمليات، ووضع الأسس لمشاريع التحول، وخفض التكاليف.



الأستاذ مادهاف كابور

الرئيس التنفيذي لشركة مطاعم التنمية (قطاع المطاعم)

يتمتع الأستاذ مادهاف كابور بأكثر من ١٠ سنوات من الخبرة في إدارة قطاع مطاعم الخدمات السريعة، حيث شغل وظائف عديدة في إدارة الامتياز والتسويق والتمويل وتطوير الأعمال وعمليات الاندماج والاستحواذ وربحية الامتياز. وبدأ حياته المهنية في شركة ريسترانت براندز إنترناشيونال (أصحاب العلامات التجارية لـ برجر كنج و بوبايز و تيم هورتنز و فاير هاوس صب) في سنغافورة خلال الفترة التي قضاها معهم. وشغل مادهاف مناصب إدارية عامة في برجر كنج وبوبايز، حيث عمل مع شركات الامتياز في سنغافورة وشنغهاي وزوغ وجوهانسبرغ، بينما غطى أيضاً أدواراً عالمية خارج ميامي. انضم مادهاف إلى شركة التنمية في يناير ٢٠٢١م لإنشاء وتنمية قسم أعمال المطاعم من الألف إلى الياء، بدءاً من إطلاق بوبايز في المملكة العربية السعودية، وهو حاصل على بكالوريوس في الهندسة الميكانيكية من جامعة سنغافورة الوطنية.



الأستاذ جمال السعدون

الرئيس التنفيذي للعلاقات المؤسسية

يمتلك الأستاذ جمال السعدون خبرة تمتد لأكثر من ٢٥ عاماً في قطاع المبيعات والتسويق واستراتيجيات الأمن الغذائي، شغل خلالها عدة مناصب قيادية أبرزها الرئيس التنفيذي لشركة وفره الغذائية، والرئيس التنفيذي لشركة الوطنية الزراعية، ونائب الرئيس التنفيذي للمبيعات والتسويق في شركة دواجن الوطنية. يحمل الأستاذ جمال درجة الماجستير من الأكاديمية العربية للعلوم والتكنولوجيا والنقل البحري في الإسكندرية والبكالوريوس في الكيمياء الحيوية من جامعة الملك سعود، إضافة إلى دبلوم استراتيجيات الأعمال من كلية لندن للأعمال، وبالإضافة إلى منصبه التنفيذي، فإن الأستاذ جمال السعدون يرأس ويشغل عضوية عدد من اللجان الهامة في الأمن الغذائي أبرزها رئيس مجلس إدارة الجمعية التعاونية مزارع البحر الأحمر (تمالا)، ومستشار في أعمال الاندماج والاستحواذ، وعضو لجنة منتجي الدواجن بمجلس الغرف السعودية، وشغل رئاسة لجنة منتجي الدواجن بمجلس الغرف السعودية، كما شغل عضوية لجنة مصنعي الأعلاف بمجلس الغرف السعودية.

مكافآت أعضاء مجلس الإدارة

الاسم	المكافآت المتغيرة						المكافآت الثابتة						مكافأة نهاية الخدمة	المجموع الكلي	بدل مصروفات
	مبلغ معين	بدل حضور جلسات المجلس	مجموع بدل حضور جلسات اللجان	مزايا عينية	مكافأة الأعمال الفنية والإدارية والاستشارية	مكافأة رئيس المجلس أو العضو المنتخب أو أمين السر إن كان من الأعضاء	المجموع	نسبة من الأرباح	مكافآت دورية	خطط تحفيزية قصيرة الأجل	خطط تحفيزية طويلة الأجل	الأسهام الممنوحة (يتم إدخال القيمة)			
أولاً: الأعضاء المستقلين															
كامل المنجد	٣٠,٠٠٠	١٥,٠٠٠	-	-	-	٣١٥,٠٠٠	-	-	-	-	-	-	-	-	-
ستيغن بارسنز	٣٠,٠٠٠	٢٠,٠٠٠	-	-	-	٣٢٠,٠٠٠	-	-	-	-	-	-	-	-	-
هوازن نصيف	٣٠,٠٠٠	١٥,٠٠٠	-	-	-	٣١٥,٠٠٠	-	-	-	-	-	-	-	-	-
فينسينت كارتون	٣٠,٠٠٠	٢٠,٠٠٠	-	-	-	٣٢٠,٠٠٠	-	-	-	-	-	-	-	-	-
ألكسندر ايغانيكوف	٣٠,٠٠٠	٢٠,٠٠٠	-	-	-	٣٢٠,٠٠٠	-	-	-	-	-	-	-	-	-
المجموع	١,٥٠,٠٠٠	٩٠,٠٠٠	-	-	-	١,٥٩٠,٠٠٠	-	-	-	-	-	-	-	-	-
ثانياً: الأعضاء غير التنفيذيين															
معالي الأستاذ عمرو الدباغ	٥٠,٠٠٠	١٥,٠٠٠	-	-	-	٥١٥,٠٠٠	-	-	-	-	-	-	-	-	-
الأستاذ جمال الدباغ	٣٠,٠٠٠	٢٠,٠٠٠	-	-	-	٣٢٠,٠٠٠	-	-	-	-	-	-	-	-	-
الأستاذ محمد جزيل	٣٠,٠٠٠	٢٠,٠٠٠	-	-	-	٣٢٠,٠٠٠	-	-	-	-	-	-	-	-	-
الأستاذ أحمد عسيلان**	٣٠,٠٠٠	٢٠,٠٠٠	-	-	-	٣٢٠,٠٠٠	-	-	-	-	-	-	-	-	-
الأستاذ ديرك فاندربروك***	-	-	-	-	-	-	-	-	-	-	-	-	-	-	-
الأستاذ طارق العابدي***	٧٥,٠٠٠	٥,٠٠٠	-	-	-	٨٠,٠٠٠	-	-	-	-	-	-	-	-	-
المجموع	١,٤٧٥,٠٠٠	٨٠,٠٠٠	-	-	-	١,٥٥٥,٠٠٠	-	-	-	-	-	-	-	-	-
ثالثاً: الأعضاء التنفيذيين															
المجموع	-	-	-	-	-	-	-	-	-	-	-	-	-	-	-
صافي المجموع	-	-	-	-	-	-	-	-	-	-	-	-	-	-	-

*استقال الأستاذ أحمد العسيلان من عضويته كعضو تنفيذي في ١٤ يوليو ٢٠٢٤.

** استقال الأستاذ ديرك فاندربروك من منصبه في ٣٠ سبتمبر ٢٠٢٤.

*** تم تعيين الأستاذ طارق العابدي في ١٠ أكتوبر ٢٠٢٤.

مكافآت أعضاء اللجان

الاسم	اللجان	حضر الاجتماعات	أجر ثابت	بدل حضور الاجتماعات	المجموع
معالي الأستاذ عمرو الدباغ	لجنة الممارسات البيئية والمسؤولية الاجتماعية والحوكمة	٣	٥,٠٠٠	١,٥٠٠	٥٤,٥٠٠
الأستاذ جمال الدباغ	لجنة المراجعة	٤	٥,٠٠٠	١,٥٠٠	٥٦,٠٠٠
الأستاذ أحمد عسيلان	لجنة الممارسات البيئية والمسؤولية الاجتماعية والحوكمة	٤	٥,٠٠٠	١,٥٠٠	٥٦,٠٠٠
الأستاذ كامل المنجد	لجنة المراجعة	٣	١٠,٠٠٠	١,٥٠٠	١٠٤,٥٠٠
الأستاذة هوازن نصيف	لجنة الممارسات البيئية والمسؤولية الاجتماعية والحوكمة ولجنة المكافآت والترشيحات	٧	٦٧,٨٥٧	١,٥٠٠	٧٨,٣٥٧
الأستاذ ستيغن بارسنز	اللجنة الفنية ولجنة المكافآت والترشيحات	١٧	١٠,٠٠٠	١,٥٠٠	١٢٥,٥٠٠
الأستاذ فينسينت كارتون	اللجنة الفنية ولجنة المراجعة	١٣	١٠,٠٠٠	١,٥٠٠	١١٩,٥٠٠
الأستاذ الكسندر ايغانيكوف	اللجنة الفنية	٩	٥,٠٠٠	١,٥٠٠	٦٣,٥٠٠
الأستاذ محمد جزيل	لجنة المراجعة ولجنة المكافآت والترشيحات واللجنة الفنية	١٣	١١٢,٥٠٠	١,٥٠٠	١٣٢,٠٠٠
الأستاذ ديرك فاندربروك*	اللجنة الفنية	٧	٥,٠٠٠	١,٥٠٠	٦٠,٥٠٠
الأستاذ السيد ذو الفقار الحمداني	لجنة الممارسات البيئية والمسؤولية الاجتماعية والحوكمة	٤	٥,٠٠٠	١,٥٠٠	٥٦,٠٠٠
الأستاذة هيفاء أبو زبيبة	لجنة المكافآت والترشيحات	٨	١٢,٠٠٠	٣,٠٠٠	١٤٤,٠٠٠
الأستاذة زين عطار	لجنة المكافآت والترشيحات	٨	١٢,٠٠٠	٣,٠٠٠	١٤٤,٠٠٠
الأستاذة شهد نجيم	لجنة الممارسات البيئية والمسؤولية الاجتماعية والحوكمة	٤	١٢,٠٠٠	٣,٠٠٠	١٣٢,٠٠٠
المجموع	-	١٠٤	١,١٤٠,٣٥٧	٢٥,٥٠٠	١,٣٢٦,٣٥٧

مكافآت كبار التنفيذيين

حصل كبار المسؤولين التنفيذيين الخمسة، بمن فيهم الرئيس التنفيذي (CEO) والمدير المالي (CFO)، على مكافأة في عام ٢٠٢٤، وفقاً لعقود العمل الموقعة معهم. يوضح الجدول التالي تفاصيل المكافآت والمكافآت المدفوعة لكبار التنفيذيين.

وظائف كبار التنفيذيين	المكافآت الثابتة						المكافآت المتغيرة					
	رواتب	بدلات	مزايا عينية	المجموع	مكافآت دورية	أرباح	خطط تحفيزية قصيرة الأجل	خطط تحفيزية طويلة الأجل	إدخال القيمة (يتم إدخال القيمة)	المجموع	مكافأة نهاية الخدمة	مجموع مكافآت التنفيذيين عن المجلس إن وجدت
المجموع	١٤,٢٨٤,٣٠٣	٤,٦٩٢,٣٠٨	-	١٨,٩٧٦,٦١١	-	-	-	-	-	-	-	٢,٥٩٤,٤٣١

وصف لأي فوائد وأوراق تعاقدية وحقوق اكتتاب تعود لكبار التنفيذيين وأقاربهم في أسهم أو أدوات دين الشركة

الرقم	الإدارة التنفيذية	بداية عام ٢٠٢٤		نهاية عام ٢٠٢٤		نسبة التغيير
		أسهمة	دين/أداة	أسهمة	صافي الفرق	
١.	سيد ذو الفقار الحمداي	٠	٠	٠	٠	٪٠
٢.	عرفان جاويد ناجي	٠	٠	٠	٠	٪٠
٣.	أحمد السليماني	٠	٠	٠	٠	٪٠
٤.	محمد عباس خان	٠	٠	٠	٠	٪٠
٥.	ديمة البشراوي	٠	٠	٠	٠	٪٠
٦.	ماركوس ديلورنزو	٠	٠	٠	٠	٪٠
٧.	جمال السعدون	٠	٠	٠	٠	٪٠
٨.	مادهاف كابور	٠	٠	٠	٠	٪٠
٩.	نيرون ديسانايكي	٠	٠	٠	٠	٪٠
١٠.	عصام عيسى	٠	٠	٠	٠	٪٠

المعاملات مع الأطراف ذات العلاقة

الشركة هي عضو في مجموعة شركات تابعة والتي تخضع بشكل مباشر أو غير مباشر لسيطرة شركة مجموعة الدباغ القابضة، وهي أكبر مساهم. وفيما يلي قائمة بالمعاملات والمبالغ مع الأطراف ذو العلاقة.

طبيعة المعاملات	المعاملات (٪)	
	٢٠٢٣	٢٠٢٤
مبيعات		
شركة قيمة ودكان	٨٠,٣٩,٥٦٣	١٦,٧٤,٨٢٩
شركة تصنيع الأغذية الممتازة (شركة زميلة)	٢٢,٣٥,٧١١	١٧,١٩,٤٧٧
المجموع	٣٠,٣٧٥,٢٧٤	٣٣,٨٥٠,٣٠٧
مشتريات من		
الشركة العلمية الوطنية	-	-
شركة تصنيع الأغذية الممتازة (شركة زميلة)	٢,١٣,٤٦٥	٢,٢٤٩,٣٣٦
بتربولوب	٣١٧,٣١٤	٢٦٧,٨٣٨
المجموع	٢,٤٤٧,٧٧٩	٢,٥١٧,١٧٤
دفع الإيجار لـ		
حلول النقل الوطنية	٨٣١,٤٦٤	٣,٦٨٥,٩٠٠
الوطنية للوقود	٨٨٢,٤٧٤	٢,٢٨٥,٠٠٠
المجموع	١,٧١٣,٩٣٨	٥,٩٧٠,٩٠٠
خدمات من		
شركة الخليجية العامة للتأمين التعاوني	-	٨٥,٥٦٤
شركة ساعد الدولية للاستقدام	٢٨٩,١٥٧	٢٧٦,٤٧٥
المجموع	٢٨٩,١٥٧	٣٦٢,٠٣٩
مدفوعات (تم دفعها) / تم استلامها		
شركة مجموعة الدباغ القابضة	١٤,١٨٤	(٤,٣٥١,١٧٦)
المجموع	١٤,١٨٤	(٤,٣٥١,١٧٦)
تكاليف الموظفين داخلية / خارجية		
شركة تصنيع الأغذية الممتازة ومصنع الأغذية الممتازة	(١٢٥,٧٦٨)	٣٠٥,٨٢٥
المجموع	(١٢٥,٧٦٨)	٣٠٥,٨٢٥

اللوائح الداخلية للشركة، حيث تنص المادة ٤٥ على أنه بعد خصم جميع المصاريف العامة والتكاليف الأخرى، يتم توزيع صافي أرباح الشركة السنوية على النحو التالي:

١. يجوز للجمعية العامة العادية أن تقرر تكوين احتياطات أخرى بالقدر الذي يخدم مصلحة الشركة أو يضمن توزيع أرباح ثابتة على المساهمين قدر الإمكان وللمجلس المذكور اقتطاع مبالغ من صافي الأرباح لإنشاء المؤسسات الاجتماعية للعاملين في الشركة أو لدعم المؤسسات القائمة.
٢. أما بقية صافي الأرباح فسوف تكون متاحة للتوزيع على المساهمين كأرباح، ما لم تقرر الجمعية العامة خلاف ذلك. يجوز للشركة توزيع أرباح مرحلية نصف سنوية أو ربع سنوية وفقاً للأنظمة والسلطة المختصة.

سياسة توزيع الأرباح

وفقاً لقانون الشركات، يحق لكل مساهم التمتع بالحقوق المرتبطة بالأسهم، بما في ذلك الحق في الحصول على جزء من أرباح الأسهم المعلنة، ويوصي مجلس الإدارة بالإعلان عن دفع أي توزيعات أرباح قبل أن يتم الموافقة عليها من قبل المساهمين، في اجتماع الجمعية العامة، ولا تلتزم الشركة بالإعلان عن توزيعات أرباح الأسهم حيث يتوقف اتخاذ أي قرار يتعلق بذلك على أمور أخرى من بينها، الأرباح التاريخية والمتوقعة للشركة والتدفقات النقدية ومتطلبات التمويل ورأس المال وظروف السوق والظروف الاقتصادية العامة وموقف الشركة من الزكاة والإعتمادات القانونية التنظيمية، كما يخضع توزيع الأرباح للقيود المنصوص عليها في اتفاقية التمويل المبرمة مع الممولين بالإضافة إلى أي قيود واردة في اللوائح أو اتفاقيات التمويل السارية. سيتم توزيع الأرباح بالريال السعودي، ويخضع توزيع أرباح الأسهم لبعض القيود الواردة في

وصف لأي فوائد وأوراق تعاقدية وحقوق اكتتاب تخص أعضاء مجلس الإدارة وأقاربهم في أسهم أو أدوات دين في شركة التنمية الغذائية

الرقم	أعضاء مجلس الإدارة	بداية عام ٢٠٢٤		نهاية عام ٢٠٢٤		نسبة التغيير
		أسهمة	دين/أداة	أسهمة	صافي الفرق	
١.	معالي الأستاذ عمرو الدباغ	٠	٠	٠	٠	٪٠
٢.	الأستاذ جمال الدباغ	٠	٠	٠	٠	٪٠
٣.	الأستاذ أحمد عسيلان	٠	٠	٠	٠	٪٠
٤.	الأستاذ محمد جزيل	٠	٠	٠	٠	٪٠
٥.	الأستاذ ستيفن بارسونز	٠	٠	٠	٠	٪٠
٦.	الأستاذ كامل المنجد	٠	٠	٠	٠	٪٠
٧.	الأستاذ ديرك فاندربروك*	٠	٠	٠	٠	٪٠
٨.	الأستاذة هوارن نصيف	٠	٠	٠	٠	٪٠
٩.	الأستاذ الكسندر ايفانكوف	٠	٠	٠	٠	٪٠
١٠.	الأستاذ ستيفن بارسونز	٠	٠	٠	٠	٪٠
١١.	الأستاذ طارق العبادي	٠	٠	٠	٠	٪٠

* استقال الأستاذ ديرك فاندربروك من منصبه في ٣٠ سبتمبر ٢٠٢٤.

المدفوعات القانونية والجزاءات والعقوبات

المدفوعات النظامية

التزمت شركة التنمية الغذائية بدفع الرسوم والمصاريف والمدفوعات على النحو الذي تتطلبه اللوائح والأحكام المعمول بها في المملكة العربية السعودية، وتم تلخيص المدفوعات الحكومية المنتظمة للسنة المالية ٢٠٢٤ على النحو التالي.

الجهة النظامية	الوصف	السبب	المبلغ (ر.س.)
هيئة الزكاة والضريبة والجمارك	المبالغ المدفوعة أو الرسوم الجمركية على الواردات والصادرات.	متطلب حكومي	١٢,٣٣,٥٦٢
وزارة الموارد البشرية والتنمية الاجتماعية	المبالغ المدفوعة أو المقيدة كنفقات تأمين اجتماعي، وفقاً لقانون العمل السعودي.	متطلب حكومي	١٦,٤٩,٣٠٤
هيئة الزكاة والضريبة والجمارك	المبالغ المدفوعة كزكاة، وضرائب مقطوعة، وضريبة الدخل ونفقات ضريبة القيمة المضافة وفقاً للقوانين المختلفة.	متطلب حكومي	١٦٢,٤٤٤,٨٩٩
وزارة الموارد البشرية والتنمية الاجتماعية	مبالغ مدفوعة لاستخدام العمالة والتكاليف السنوية للإقامات.	متطلب حكومي	٢٦,٠٤٦,٠٤٢
المجموع			٢١٧,٣٠٤,٨٠٧

العقوبات والجزاءات

الجهة النظامية	الجزاءات	المبلغ	ملاحظة
بلدية	غرامة	٧,٥٠٠	
وزارة التجارة	غرامة	٥,٠٠٠	
مخالفة البلدية	غرامة	٢٤,٣٧٣	
المجموع	-	٢٥٢,٨٧٣	

مديونية الشركة على القرض عام ٢٠٢٤

الاقتراض طويل الأجل

الشركة المقترضة	المقرض	فترة الإصدار	تاريخ الإصدار	الرصيد
شركة التنمية الزراعية	البنك السعودي الفرنسي	ديسمبر ٢٠٢٤	٢٠/١٢/٢٠٢٤	١٦٢,٨٠٧,٨٤
شركة تلال الصراء	البنك السعودي الفرنسي	ديسمبر ٢٠٢٤	٢٩/١٢/٢٠٢٤	٥٤,١٩٢,٩١٦
شركة التنمية الزراعية	بنك الأهلي السعودي	نوفمبر ٢٠٢٤	٢٧/١١/٢٠٢٤	١٤,٠٠٠,٠٠٠

الاقتراض قصير الأجل

الشركة المقترضة	المقرض	فترة الإصدار	تاريخ الإصدار	الرصيد
شركة التنمية الزراعية	ايه بي سي	ديسمبر ٢٠٢٤	١٢/١١/٢٠٢٤	٢٧,٤٥٢,٧٢٩
شركة التنمية الزراعية	مصرف الإنماء	ديسمبر ٢٠٢٤	٢٣/١٢/٢٠٢٤	٩٦,٤٣,١٣٢
شركة التنمية الزراعية	البنك الفرنسي السعودي	ديسمبر ٢٠٢٤	٣٠/١٢/٢٠٢٤	٩٤,٤٧١,٠٤٣
شركة التنمية الزراعية	بنك الخليج الدولي	ديسمبر ٢٠٢٤	٢/١٢/٢٠٢٤	٩,٦٤٦,١٢٤
شركة التنمية الزراعية	بنك ساب الأول	ديسمبر ٢٠٢٤	٢٩/١٢/٢٠٢٤	٧٧,٥٨١,٩٦٧
شركة التنمية الزراعية	بنك الأهلي السعودي	ديسمبر ٢٠٢٤	٢٥/١٢/٢٠٢٤	٦,٤٥٠,٠٠٠
شركة تلال الصراء	مصرف الإنماء	ديسمبر ٢٠٢٤	١٦/١٢/٢٠٢٤	٤,١٦٢,٥٠٠
شركة تلال الصراء	بنك الخليج الدولي	نوفمبر ٢٠٢٤	٢٥/١١/٢٠٢٤	٥,٠٠٠,٠٠٠
شركة تلال الصراء	بنك السعودي للاستثمار	ديسمبر ٢٠٢٤	٢٦/١٢/٢٠٢٤	٩,٨٥٢,٧٤٢

العقود والتعاملات مع الاطراف ذوي العلاقة

رقم	الطرف ذو العلاقة	طبيعة الأعمال والعقود	قيمة الأعمال والعقود (ر.س.)	معالي الأستاذ عمرو الدباغ	نسبة الملكية لكل عضو مجلس إدارة الأستاذ جمال الدباغ
١.	شركة قيمة ودكان	بيع السلع	١٦,٧٤,٨٢٩	٧٠	٧٠
٢.	شركة ساعد الدولية للاستقدام	عقد خدمات عمالة كطرف ثالث	٢٧٦,٤٧٥	٧٢	٧٢
٣.	شركة بترومين	شراء امدادات الوقود	٠	٧٢	٧٢
٤.	الشركة العلمية الوطنية	شراء المعامل	٠	٧٢	٧٢
٥.	شركة مجموعة الدباغ القابضة	سداد التكاليف والزكاة	٤,٣٥١,١٧٦	٧٢	٧٢
٦.	الوطنية للوقود	اتفاقية خدمة لبناء المساحات والخدمات الإدارية	٢,٢٨٥,٠٠٠	٧٢	٧٢
٧.	بترولوب	شراء امدادات مواد التشحيم والتزييت	٢٦٧,٨٣٨	٧٢	٧٢
٨.	حلول النقل الوطنية	تأجير المركبات	٣,٦٨٥,٩٠٠	٧٢	٧٢
٩.	شركة الخليجية العامة للتأمين التعاوني	شراء وثيقة تأمين	٨٥,٥٦٤	٧١,٢١	٧١,٢٠

إعداد القوائم المالية

تقوم الإدارة المالية بإعداد القوائم المالية الأولية الموجزة على شكل مسودة تقرير، ويقوم مراجع الحسابات المستقل بتدقيق القوائم المالية وإعداد التقرير النهائي له. يتم إعداد هذه القوائم المالية الموحدة وفقاً للمعايير الدولية لإعداد التقارير المالية (IFRS) المعتمدة في المملكة العربية السعودية وغيرها من المعايير والإصدارات الصادرة عن الهيئة السعودية للمحاسبين القانونيين (SOCPA). وكجزء من متطلبات تقديم التقارير، قامت الشركة بإعداد القوائم المالية الأولية عن كل ربع من عام ٢٠٢٤ والبيانات المالية السنوية الموحدة للسنة المنتهية في ٣١ ديسمبر ٢٠٢٤ وفقاً للمعايير الدولية لإعداد التقارير المالية المعتمدة في المملكة العربية السعودية وغيرها من المعايير والإصدارات الصادرة من الهيئة السعودية للمحاسبين القانونيين. وقد عينت شركة التنمية الغذائية شركة ديلويت أند توش وشركاهم كمراجع حسابات مستقلين بعد أن قدمت لجنة المراجعة توصياتها

لمجلس الإدارة بتعيينهم لمراجعة حسابات الشركة للسنة المالية ٢٠٢٤ والربع الأول من عام ٢٠٢٥. وطلب مجلس الإدارة الموافقة على ترشيح شركة ديلويت أند توش وشركاهم وتحديد أتعابهم خلال اجتماع الجمعية العامة في ١٠ يونيو ٢٠٢٤، وقد تمت فيه الموافقة على تعيينهم. وبعد مراجعة البيانات المالية للسنة المنتهية في ٣١ ديسمبر ٢٠٢٤، أصدرت شركة ديلويت تقرير مراجعي الحسابات المستقلين غير المشروط، معربة عن رأي مفاده أن القوائم المالية الموحدة ككل تعبر وبصورة عادلة، ومن جميع الجوانب ذات الأهمية، عن المركز المالي الموحد للشركة والتنمية الغذائية وشركاتها التابعة بتاريخ ٣١ ديسمبر ٢٠٢٤، وعن أدائها المالي الموحد وقائمة التدفق النقدي الموحدة للسنة المنتهية. كما تقدم، وذلك وفقاً للمعايير الدولية لإعداد التقارير المالية المعتمدة في المملكة العربية السعودية، ووفق المعايير والبيانات الأخرى الصادرة عن الهيئة السعودية للمحاسبين القانونيين.



هيكل الملكية المباشر للشركة

المساهم	عدد الأسهم	القيمة الاسمية (ٳ)	المساهم
مجموعة الدباغ القابضة	١٤,٠٠٠,٠٠٠	١٤,٠٠٠,٠٠٠	٧٠٪
الجمهور	٦,٠٠٠,٠٠٠	٦,٠٠٠,٠٠٠	٣٠٪
الإجمالي	٢٠,٠٠٠,٠٠٠	٢٠,٠٠٠,٠٠٠	١٠٠٪

الشركات التابعة

إن الشركات التابعة الرئيسية للمجموعة في ٣١ ديسمبر ٢٠٢٤ مدرجة أدناه. ولدى هذه الشركات التابعة رأس مال يتكون فقط من أسهم عادية مملوكة مباشرة من قبل المجموعة. وتتساوى نسبة حصص الملكية مع حقوق التصويت التي تحتفظ بها المجموعة ما لم يذكر غير ذلك، فإن بلد التأسيس هو أيضاً مقر العمل الرئيسي.

شركة تابعة	بلد التأسيس	نسبة الملكية الفعلية (%)	بلد العمل	رأس المال (ٳ)	الأنشطة الرئيسية
شركة التنمية الزراعية المحدودة	المملكة العربية السعودية	٧٨.٥	المملكة العربية السعودية	٢,٠٠٠,٠٠٠	تجارة الجملة في منتجات الدواجن والإنتاج الزراعي.
شركة تلال الصحراء للخدمات البيطرية المحدودة (شركة تلال الصحراء)	المملكة العربية السعودية	٧١.٠	المملكة العربية السعودية	١,٠٠٠,٠٠٠	تجارة الجملة والتجزئة في الآلات والمعدات في مجال رعاية الحيوانات وملاجئ الحيوانات وأعلاف الحيوانات وفراخ الدجاج وبيض التفريخ ومعدات المختبرات والأدوية البيطرية. بالإضافة إلى تسويق واستيراد وتصدير الملحقات ذات الصلة.
شركة العلامة الخليجية للوجبات السريعة	المملكة العربية السعودية	٧١.٠	المملكة العربية السعودية	١,٠٠٠,٠٠٠	منافذ المطاعم مع الخدمات ذات الصلة.
شركة الأغذية الممتازة بالبحرين ذ.م.م.	مملكة البحرين	٧٨.٥	مملكة البحرين		التجارة العامة.
شركة التنمية العالمية للتجارة	الإمارات العربية المتحدة	٧١.٠	الإمارات العربية المتحدة		شركة غير عاملة.
شركة مطاعم التنمية للوجبات السريعة	مملكة البحرين	٧١.٠	المملكة العربية السعودية	٢٥,٠٠٠	المطاعم مع البوفيهات (الكافيتريات)، أنشطة الوجبات السريعة، أنشطة لتقديم الوجبات فقط.
شركة العلامة الخليجية لإدارة المطاعم	دولة الكويت	٧١.٠	دولة الكويت		شركة خاملة.
شركة دولاً للإدارة ذ.م.م.	مملكة البحرين	٧١.٠	مملكة البحرين		شركة خاملة.
شركة التنمية لإدارة المطاعم	دولة قطر	٧١.٠	دولة قطر		شركة خاملة.

شركة التنمية والشركات التابعة

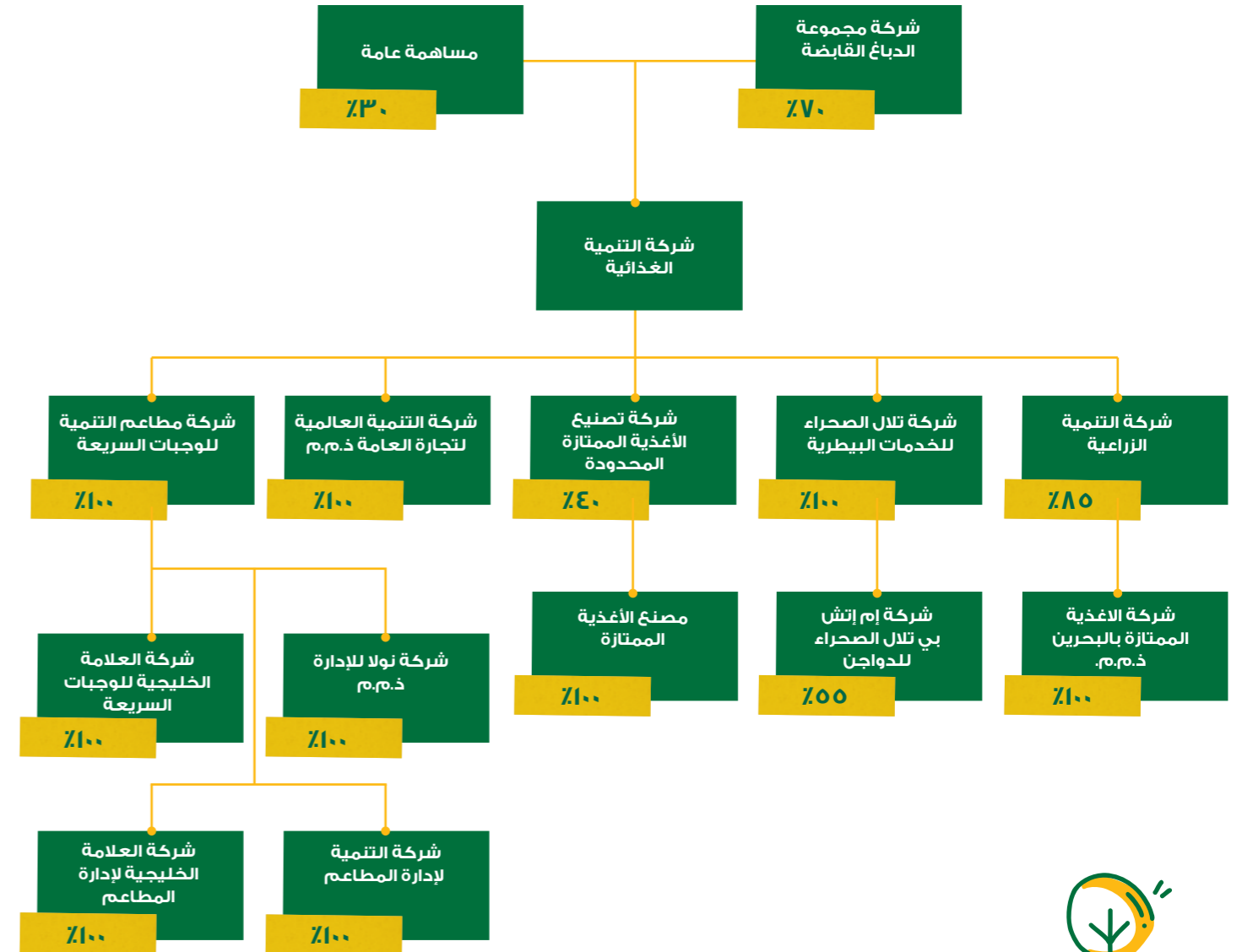

إعلانات تداول

الرقم	تاريخ الإعلان	نوع الإعلان	عنوان الإعلان
١.	١١ فبراير ٢٠٢٤م	النتائج المالية السنوية	إعلان شركة التنمية الغذائية عن النتائج المالية السنوية للفترة المنتهية في ٣١ ديسمبر ٢٠٢٣م (اثنا عشر شهراً).
٢.	١٢ مايو ٢٠٢٤م	النتائج المالية السنوية	إعلان شركة التنمية الغذائية عن النتائج المالية الأولية للفترة المنتهية في ٣١ مارس ٢٠٢٤م (ثلاثة أشهر).
٣.	١٢ مايو ٢٠٢٤م	توزيع الأرباح	إعلان شركة التنمية الغذائية عن توصية مجلس الإدارة بتوزيع أرباح نقدية على المساهمين عن العام المالي ٢٠٢٣م.
٤.	٢١ مايو ٢٠٢٤م	دعوة إلى اجتماع الجمعية العامة العادية	إعلان شركة التنمية الغذائية عن دعوة مساهميها إلى حضور اجتماع الجمعية العامة غير العادية (الاجتماع الأول) عن طريق وسائل التقنية الحديثة.
٥.	٢٢ مايو ٢٠٢٤م	إعلان إلحاق الجمعية العامة العادية	إعلان إلحاق من شركة التنمية الغذائية بخصوص دعوة مساهميها إلى حضور اجتماع الجمعية العامة العادية (الاجتماع الأول) عن طريق وسائل التقنية الحديثة.
٦.	١١ يونيو ٢٠٢٤م	إعلانات نتائج الجمعية العامة العادية	إعلان شركة التنمية الغذائية عن نتائج اجتماع الجمعية العامة العادية (الاجتماع الأول).
٧.	١٤ يوليو ٢٠٢٤م	استقالة عضو المنطب	تعلمن شركة التنمية الغذائية عن استقالة العضو المنطب من منصبه التنفيذي في الشركة ليصبح عضو غير تنفيذي في مجلس الإدارة.
٨.	٥ أغسطس ٢٠٢٤م	تسهيلات ائتمانية	تعلمن شركة التنمية الغذائية عن حصولها على تسهيلات ائتمانية (متوافقة مع الشريعة الإسلامية) من مصرف الإنماء.
٩.	٥ أغسطس ٢٠٢٤م	تسهيلات ائتمانية	تعلمن شركة التنمية الغذائية عن حصولها على تسهيلات ائتمانية (متوافقة مع الشريعة الإسلامية) من بنك الكويت الوطني.
١٠.	١١ أغسطس ٢٠٢٤م	إعلان النتائج المالية	إعلان شركة التنمية الغذائية عن النتائج المالية الأولية للفترة المنتهية في ٣٠ يونيو ٢٠٢٤م (ستة أشهر).
١١.	١ أكتوبر ٢٠٢٤م	استقالة عضو مجلس إدارة	إعلان شركة التنمية الغذائية عن استقالة عضو مجلس إدارة.
١٢.	١٠ أكتوبر ٢٠٢٤م	إعلان مقعد شاغر في مجلس الإدارة	إعلان شركة التنمية الغذائية عن تعيين عضو في المقعد الشاغر بمجلس الإدارة.
١٣.	٢٧ أكتوبر ٢٠٢٤م	إعلان توقيع مذكرة تفاهم	إعلان شركة التنمية الغذائية عن توقيع مذكرة تفاهم مع فرع معهد تشينغخو للتصميم والأبحاث وشركة جيانغسو هولمي المحدودة.
١٤.	٣ نوفمبر ٢٠٢٤م	إعلان لنتائج المالية	إعلان شركة التنمية الغذائية عن النتائج المالية الأولية للفترة المنتهية في ٣٠ سبتمبر ٢٠٢٤م (تسعة أشهر).
١٥.	٧ نوفمبر ٢٠٢٤م	تسهيلات ائتمانية	تعلمن شركة التنمية الغذائية عن حصولها على تسهيلات ائتمانية متوافقة مع أحكام الشريعة الإسلامية من البنك الأهلي المتحد ش.م.ب (مقفلة).
١٦.	١٩ نوفمبر ٢٠٢٤م	تسهيلات ائتمانية	تعلمن شركة التنمية الغذائية عن حصولها على تسهيلات ائتمانية متوافقة مع الشريعة الإسلامية من البنك الأهلي السعودي (SNB).
١٧.	٢ ديسمبر ٢٠٢٤م	عقد شراء	تعلمن شركة التنمية الغذائية أن شركة التنمية الزراعية التابعة لها، قد أبرمت عقداً لشراء مصنع جديد للمعالجة الأولية مع الأرض في السعودية بقيمة ١٤٣ مليون ريال.
١٨.	٤ ديسمبر ٢٠٢٤م	تسهيلات ائتمانية	إعلان شركة التنمية الغذائية عن زيادة تسهيلات المراجعة المتجددة قصيرة الأجل القائمة مع بنك الخليج الدولي - السعودية (GIB KSA) من ١٢٥ مليون إلى ٢٢٠ مليون ريال.

مسؤولية الإشراف على تنفيذ بنود العمل الإدارية المتفق عليها. وتثق لجنة التدقيق في تأكيدها على أن أنظمة الرقابة الداخلية في الشركة تعمل بشكل فعال، استناداً إلى التقييمات التي أجراها كل من المراجعين الداخليين والخارجيين خلال السنة المالية الحالية، بالإضافة إلى تأكيدات الإدارة بشأن كفاية هياكل الرقابة الداخلية والمالية للشركة. ويظل التحسين المستمر لنظام الرقابة الداخلية الهدف الأساسي للجنة التدقيق والإدارة التنفيذية. ومن الجدير بالذكر أن مجلس الإدارة لم يعتمد أي قرارات تتعارض مع توصيات لجنة المراجعة في عام ٢٠٢٤م.

رأي لجنة المراجعة في كفاية نظام الرقابة الداخلية للشركة

وفقاً للتقارير الدورية التي تقدمها إدارة الشركة ودور لجنة المراجعة في الإشراف على متابعة الأداء وتقارير إدارة المراجعة الداخلية - التي تقوم بتقييم مدى كفاية وفعالية ومثانة عمليات الحوكمة وإدارة المخاطر والرقابة الداخلية في الشركة - فإن اللجنة لا تعلم بوجود أي خلل كبير في نظام الرقابة الداخلية للشركة أو أي أمر يتطلب اهتمام الجمعية العامة.

النتائج السنوية للمراجعة الداخلية

يتحمل مجلس الإدارة مسؤولية حماية استقلال وظيفة المراجع الداخلي ولضمان ذلك، يحتفظ قسم المراجعة الداخلية بالتقارير الوظيفية للجنة المراجعة والتقارير الإدارية للرئيس التنفيذي. يدعم هذا الهيكل استقلالية وموضوعية وظيفة المراجع الداخلي وعلى مدار العام، اتخذ مجلس الإدارة تدابير للحفاظ على استقلالية المراجع الداخلي، دون تحديد أو الإبلاغ عن أي إعاقات لاستقلاليته.

عملت وظيفة المراجع الداخلي بما يتماشى مع مدونة الأخلاقيات والمعايير المهنية التي وضعها معهد المراجعين الداخليين، فضلاً عن معايير السلوك والأخلاق الخاصة بالشركة. قام مجلس الإدارة والإدارة العليا بمراجعة الحوكمة والهيكل التنظيمي وأداء وظيفة المراجع الداخلي، بما في ذلك فعالية الرئيس التنفيذي للتدقيق (CAE).

وافقت لجنة المراجعة على خطة المراجعة الداخلية السنوية القائمة على المخاطر. وتراقب اللجنة باستمرار تنفيذ هذه الخطة، وتضمن تنفيذها في الوقت المناسب وبفعالية من قبل قسم المراجعة الداخلية.

تتولى إدارة المراجعة الداخلية مهمة تقييم مدى كفاية وفعالية ومثانة أنظمة الحوكمة وإدارة المخاطر والرقابة الداخلية في الشركة، ثم تقديم نتائجها إلى لجنة المراجعة. كما تتولى اللجنة



سجل المساهمين

طلبت الشركة سجل المساهمين من شركة مركز إيداع الأوراق المالية (١٤) مرة خلال عام ٢٠٢٤ للأغراض التالية:

- إجراءات الشركات
- عقد الجمعية العامة

العدد	التاريخ	سبب الطلب
١.	٠٨ فبراير ٢٠٢٤	إجراءات الشركات
٢.	١٩ فبراير ٢٠٢٤	إجراءات الشركات
٣.	٢٨ فبراير ٢٠٢٤	إجراءات الشركات
٤.	١٧ مارس ٢٠٢٤	إجراءات الشركات
٥.	٣٠ أبريل ٢٠٢٤	إجراءات الشركات
٦.	١٤ مايو ٢٠٢٤	إجراءات الشركات
٧.	١٠ يونيو ٢٠٢٤	عقد الجمعية العامة
٨.	٣١ يوليو ٢٠٢٤	إجراءات الشركات
٩.	٣١ أغسطس ٢٠٢٤	إجراءات الشركات
١٠.	١٢ سبتمبر ٢٠٢٤	إجراءات الشركات
١١.	٣٠ سبتمبر ٢٠٢٤	إجراءات الشركات
١٢.	٣٠ نوفمبر ٢٠٢٤	إجراءات الشركات
١٣.	١٩ ديسمبر ٢٠٢٤	إجراءات الشركات
١٤.	٣١ ديسمبر ٢٠٢٤	إجراءات الشركات

المعاملات الرئيسية والأحداث المهمة في عام ٢٠٢٤

التاريخ	الحدث
١٢ مايو ٢٠٢٤	الإعلان عن النتائج المالية للربع الأول.
١٠ يونيو ٢٠٢٤	الاجتماع العام السنوي للمساهمين (الجمعية العامة).
١١ أغسطس ٢٠٢٤	الإعلان عن النتائج المالية للربع الثاني.
٠٣ نوفمبر ٢٠٢٤	الإعلان عن النتائج المالية للربع الثالث.
٠٢ ديسمبر ٢٠٢٤	الإعلان عن الاستحواذ على مصنع جديد للمعالجة الأولية للدواجن.

حوكمة الشركات

حرص مجلس الإدارة على إنشاء نظام حوكمة فعال كجزء لا يتجزأ من الأنظمة الإدارية والمالية المسؤولة عن تنظيم الأعمال الداخلية من خلال تحديد العلاقة بين مجلس الإدارة والجمعية العمومية وبين مجلس الإدارة والسلطة التنفيذية. تنظم سياسات الحوكمة الأعمال والمعاملات والعلاقات مع مختلف الهيئات الحكومية والتشريعية والموردين المتعاقدين لزيادة الكفاءة والفعالية في تحقيق أهداف الشركة، بما يتوافق مع قانون الشركات ولوائح حوكمة الشركات، وتهدف الحوكمة في الشركة إلى إظهار الشفافية والإدارة الفعالة لتعزيز قدرة الشركة على جذب رأس المال طويل الأجل وفرص التمويل المواتية، وجذب المستثمرين

على المدى الطويل، بما في ذلك المستثمرين المؤسسيين الرئيسيين مثل صناديق التقاعد، وإطلاق العنان للمعلومات ذات الصلة التي يحتاجها أصحاب المصلحة الرئيسيون لاتخاذ قرارات مستنيرة حول قدرة الشركة على خلق قيمة على المدى القصير والمتوسط والطويل، وتوليد قيمة مالية، ودفع التحسين المستمر من خلال خلق المساءلة وتعزيز التعاون مع أصحاب المصلحة. وخلق فهم أعمق لاحتياجات أصحاب المصلحة، والذي يمكن أن يدفع الابتكار، ويعزز التميز في السوق والقدرة التنافسية. تسعى الحوكمة جاهدة لتحقيق أعلى مستويات الاستدامة، وهي إحدى الركائز الأساسية لاستراتيجياتنا، والتي تشمل توثيق أعمالنا وأنشطتنا وفقاً للسلطات التنظيمية والتشريعية ذات الصلة.

اقرارات مجلس الإدارة وفقاً للائحة حوكمة الشركات الصادرة من هيئة السوق المالية لعام ٢٠٢٤م

وفقاً لمتطلبات لائحة حوكمة الشركات التي توجب على الشركة الإقرار بشأن بعض الأمور غير المعمول بها أو غير القائمة أو التي لا تنطبق، و يقر المجلس بما يلي :

إقرار :

١. تقوم الشركة بإعداد قوائمها المالية بما يتوافق مع المعايير الدولية للتقرير المالي ولا يوجد بها أي اختلاف عن معايير المحاسبة المعتمدة من الهيئة السعودية للمحاسبين القانونيين.
٢. لم يتضمن تقرير مراجع الحسابات أي تحفظات على القوائم المالية السنوية.
٣. لم يوص مجلس الإدارة باستبدال مراجع الحسابات قبل انتهاء الفترة المعين من أجلها لعام ٢٠٢٤م.
٤. لم يتلق رئيس مجلس الإدارة طلباً خطياً يدعو لعقد اجتماع غير مقرر من عضوين أو أكثر من أعضاء مجلس الإدارة خلال عام ٢٠٢٤م، ولم تتلق الشركة أي طلب لعقد جمعية عامة أو طلب إضافة بند أو أكثر إلى جدول الأعمال عند إعداده من عدد من المساهمين الذين تمثل أسهمهم ما لا يقل عن ٥% من رأس المال لعام ٢٠٢٤م، لم يتلق مجلس الإدارة أي طلب من المراجع الخارجي لعقد الجمعية العامة لعام ٢٠٢٤م.
٥. لم تقدم الشركة قروضاً أو تسهيلات ائتمانية لأي عضو من أعضاء مجلس الإدارة.
٦. لم تكن هناك توصية من لجنة المراجعة تتعارض مع قرارات مجلس الإدارة، ولم يرفض المجلس أي توصيات بشأن تعيين المراجع الخارجي للشركة، أو عزله، أو تحديد أتعابه، أو تقييم أدائه، أو تعيين المراجع الداخلي خلال عام ٢٠٢٤م.
٧. لم يقيم مجلس الإدارة بالتنازل عن أي من مديونيته خلال عام ٢٠٢٤م، باستثناء الترتيبات المفصّل عنها في هذا التقرير.

٨. لا توجد حصص أسهم أو أدوات دين مملوكة للشركات التابعة.
٩. لا توجد أي حقوق تحويل أو اكتتاب بموجب أوراق دين قابلة للتحويل أو أي أوراق مالية أو حق اكتتاب أو حقوق مشابهة صادرة أو ممنوحة من قبل شركة التنمية الغذائية خلال العام ٢٠٢٤م.
١٠. لا يوجد أي تضارب جوهري في المصالح خلال العام ٢٠٢٤م، بخلاف ما تم الإفصاح عنه.
١١. لا توجد أي إجراءات قد تؤدي إلى عرقلة حق المساهمين في التصويت.
١٢. لا توجد أي أسهم خزينة محتفظ بها من قبل الشركة.
١٣. ويقر المجلس ما يلي:

- إعداد سجلات الحسابات بالشكل الصحيح.
- أن نظام الرقابة الداخلية أعد على أسس سليمة ونُفذ بفاعلية.
- عدم وجود أي شكوك تذكر بشأن قدرة الشركة على مواصلة نشاطها.





القوائم المالية

١٢٠	تقرير المراجع المستقل
١٢٤	قائمة المركز المالي الموحدة
١٢٥	قائمة الربح أو الخسارة والدخل الشامل الآخر الموحدة
١٢٦	قائمة التغيرات في حقوق الملكية الموحدة
١٢٧	قائمة التدفقات النقدية الموحدة
١٢٨	إيضاحات حول القوائم المالية الموحدة



تقرير المراجع المستقل

إلى السادة المساهمين شركة التنمية الغذائية (شركة مساهمة سعودية)
الرياض، المملكة العربية السعودية

التقرير عن مراجعة القوائم المالية الموحدة

الرأي

لقد راجعنا القوائم المالية الموحدة المرفقة لشركة التنمية الغذائية ("الشركة") والشركات التابعة لها ("المجموعة") والتي تشمل قائمة المركز المالي الموحدة كما في ٣١ ديسمبر ٢٠٢٤، وقائمة الربح أو الخسارة والدخل الشامل الأخر الموحدة وقائمة التغيرات في حقوق الملكية الموحدة وقائمة التدفقات النقدية الموحدة للسنة المنتهية في ذلك التاريخ والايضاحات المرفقة بالقوائم المالية الموحدة، بما في ذلك المعلومات ذات الأهمية النسبية عن السياسات المحاسبية.

وفي رأينا، فإن القوائم المالية الموحدة المرفقة تعرض بشكل عادل، من جميع الجوانب الجوهرية ، المركز المالي للمجموعة كما في ٣١ ديسمبر ٢٠٢٤ وأداءها المالي وتدفقاتها النقدية للسنة المنتهية في ذلك التاريخ وفقاً للمعايير الدولية للتقرير المالي المعتمدة في المملكة العربية السعودية والمعايير والإصدارات الأخرى الصادرة عن الهيئة السعودية للمراجعين والمحاسبين.

أساس الرأي

لقد قمنا بالمراجعة وفقاً للمعايير الدولية للمراجعة المعتمدة في المملكة العربية السعودية، إن مسؤولياتنا بموجب تلك المعايير موضحة في قسم "مسؤوليات المراجع عن مراجعة القوائم المالية الموحدة" من تقريرنا. ونحن مستقلون عن المجموعة وفقاً للميثاق الدولي لسلوك وأداب المهنة للمحاسبين المهنيين (بما في ذلك معايير الاستقلال الدولية) ("الميثاق") المعتمد في المملكة العربية السعودية ذات الصلة بمراجعتنا للقوائم المالية الموحدة، وقد وفينا أيضاً بمسؤولياتنا المسلكية وفقاً لذلك الميثاق، وفي اعتقادنا، فإن أدلة المراجعة التي حصلنا عليها تُعد كافية ومناسبة لتوفير أساس لإيداء رأينا.

أمور المراجعة الرئيسية

إن أمور المراجعة الرئيسية، بموجب تقديرنا المهني، هي الأكثر أهمية في مراجعتنا للقوائم المالية الموحدة للفترة الحالية. وتم تناول هذه الامور في سياق مراجعتنا للقوائم المالية الموحدة ككل، وفي تكوين رأينا حولها، ولا نبدي رأياً منفصلاً بشأنها.

تقرير المراجع المستقل

إلى السادة المساهمين شركة التنمية الغذائية (شركة مساهمة سعودية)
الرياض، المملكة العربية السعودية

أمر المراجعة الرئيسي

تقييم دجاج التفريخ والتحقق منه

كما في ٣١ ديسمبر ٢٠٢٤، كان لدى المجموعة دجاج تفريخ بقيمة دفترية قدرها ١١٥,٥٢ ٳ مليون، ويعد دجاج التفريخ موجودات بيولوجية للأغراض المحاسبية.

ويتطلب معيار المحاسبة الدولي ١٤ (الزراعة) قياس الموجودات البيولوجية بالقيمة العادلة ناقصا تكاليف البيع. كما لا يسمح معيار المحاسبة الدولي ١٤ بقياس الموجودات البيولوجية بالقيمة العادلة ناقصا تكلفة البيع التي لا تتوفر لها أسعار سوق معلنة والقياسات البديلة لقيمتها العادلة لا يمكن الاعتماد عليها على الإطلاق.

تقوم الادارة بقياس القيمة الدفترية لدجاج التفريخ باطفاء مجموع التكلفة المتكبدة خلال مرحلة التربية خلال الدورة الإنتاجية المتوقعة بسبب قصر مرحلة التربية، ولا توجد سوق نشطة لدجاج التفريخ ولم يتم تحديد قياسات موثوقة لقيمتها العادلة.

إن تقدير أعداد دجاج التفريخ بتاريخ التقرير يتطلب من الإدارة إجراء تقديرات بناء على حجم كل مزرعة والكثافة المتوسطة لكل متر مربع.

لقد اعتبرنا هذا أمر مراجعة رئيسي بسبب أهمية القيمة الدفترية للموجودات البيولوجية كما في ٣١ ديسمبر ٢٠٢٤ في سياق القوائم المالية الموحدة والتقديرات الهامة والأحكام التي قامت بها الإدارة في تقدير القيمة الدفترية لدجاج التفريخ.

يرجى الرجوع إلى إيضاح رقم ٣ حول القوائم المالية الموحدة بشأن السياسة المحاسبية، والإيضاح رقم ٤ بشأن الإفصاح عن التقديرات والاجتهادات المحاسبية الهامة، والإيضاح رقم ١٢ بشأن إفصاحات حول الأمور الأخرى المتعلقة بدجاج التفريخ.

شركة التنمية الغذائية (شركة مساهمة سعودية)

قائمة المركز المالي الموحدة

كما في ٣١ ديسمبر ٢٠٢٤

شركة التنمية الغذائية (شركة مساهمة سعودية)

قائمة الربح أو الخسارة والدخل الشامل الآخر الموحدة

للسنة المنتهية في ٣١ ديسمبر ٢٠٢٤

الموجودات	٢٠٢٤ (ب.ع)	٢٠٢٣ (ب.ع)	ايضاح
الموجودات غير المتداولة			
الممتلكات والألات والمعدات	٧٧٧,٢١٩,٧٢٥	٥٢٥,١٧٠,٦٨٨	٥
موجودات حق الاستخدام	٥٨٩,٨٢٤,٩٩٥	٤٢٢,٩٢٥,٥٠٩	٦
الموجودات غير الملموسة	٩١,٢,٥٧١	٦,٧٦٨,٤١١	٧
موجودات مالية مدرجة بالقيمة العادلة من خلال الدخل الشامل الآخر	٧٧٣,٩٨٣	٧٧٣,٩٨٣	٨
استثمار في شركة زميلة	٨٧,٣٣٢,٥٠٢	٨٠,٨٦٦,٦٦٦	٩
اصل ضريبي مؤجل	٢,٥٠٠,٠٠٠	-	٢٤
مجموع الموجودات غير المتداولة	١,٤٦٦,٧٥٣,٧٧٦	١,٣٦٦,٢٧٢,٢٥٧	
الموجودات المتداولة			
المخزون	٣٤٩,٨٦٩,٩٥٨	٢٦٢,٧٧٨,٧٠٤	١١
الموجودات البيولوجية	١٩٥,١٤١,٣٤٠	١٤٣,٤٣١,٦٢٤	١٢
مصاريف مدفوعة مقدما وذمم مدينة أخرى	٣٣٨,٨٧٩,٥٥٧	١٩٨,١٢٠,٣٧٧	١٥
موجودات العقود	٢,٢٣١,٢٥٤	٢١,٩٢٢,٩٧٠	١٣
ذمم مدينة تجارية ومديون آخرون	٣٣٦,٤٩٧,٩٩٠	٢٣٨,٨٢٤,٢١٨	١٤
النقد وما في حكمه	٨٨,٩٠٦,٨٢٦	١١١,٣٢٦,٧٠٠	١٦
مجموع الموجودات المتداولة	١,٣٢٨,٧٣٥,٣٢٥	٩٧٦,١١٠,٣٢٣	
مجموع الموجودات	٢,٧٩٥,٤٨٩,١٠١	٢,٣٤٢,٤٨٢,٥٨٠	
حقوق الملكية والمطلوبات			
حقوق الملكية			
رأس المال	٢,٠٠٠,٠٠٠	٢,٠٠٠,٠٠٠	١٧
الاحتياطي النظامي	٥١٧,٣٦٦,٦٦٤	٤٢١,٥٤٣,٣٩٧	١٨
احتياطي آخر	٧٣,٩٧٧,٢٨٠	٧٣,٩٧٧,٢٨٠	١٨
الارباح المبقاه	٣٥٦,٣٣,٩٦٦	٣,٦٩٢,٥٧٤	
حقوق الملكية العائدة الى مالكي الشركة	٦٨٢,١٧٨,٦٠٠	٦١٨,٨٢٤,٢٥١	
الحصص غير المسيطرة	٩٦,٦٧٤,٥٠٦	٦١,٤٥٠,٢٣٤	١٠
مجموع حقوق الملكية	٧٧٨,٨٥٣,١٠٦	٦٨٠,٣٧٤,٤٨٥	
المطلوبات غير المتداولة			
التزامات منافع الموظفين	١١١,٣٢١,٤٩٥	٩٨,٧٣٥,٨٧٥	١٩
التزامات ايجار	٤٩٤,٦٧٧,٩٧٧	٣٣٠,١٢٧,١٨٤	٦
القروض	٣٣٣,٦٨٤,٠٢٩	١٢٢,٥١٢,٦٠٠	٢٠
مجموع المطلوبات غير المتداولة	٩٣٩,٦٨٣,٤٠١	٥٥١,٤٧٥,٦٥٩	
المطلوبات المتداولة			
القروض	٤٠,٦٤٨,٨٠٨	٢٨٨,٠٨١,٤٤٤	٢٠
الذمم الدائنة التجارية والذمم الدائنة الأخرى	٢٤٤,٩٦٩,٥٦٠	٢٦٦,٢٤٤,٣٦٦	٢١
التزامات العقود	١٢٨,٨٤٠	٦٤١,٥١٧	١٣
مستحقات ومطلوبات أخرى	٣٢٠,٧٧٩,٤٢٢	١٩٣,٧٢٧,٥٠٨	٢٢
التزامات ايجار	٨٨,٩١٧,١٤٤	٨٠,٣١٥,٥٤٠	٦
مخصص الزكاة وضريبة الدخل	١٩,٨١١,٢٥٠	١١,٣٤٢,٦٢١	٢٤
مجموع المطلوبات المتداولة	١,٠٧٧,١٨٣,٤١٤	٧٨٠,٧٣٢,٤٣٦	
مجموع المطلوبات	٢,٠٦٦,٧٩٦,٧٣٥	١,٣٣٢,٢١٨,٠٩٥	
مجموع حقوق الملكية والمطلوبات	٢,٧٩٥,٤٨٩,١٠١	٢,٣٤٢,٤٨٢,٥٨٠	

تشكل الإيضاحات المرفقة جزءاً لا يتجزأ من هذه القوائم المالية الموحدة.

ايضاح	٢٠٢٤ (ب.ع)	٢٠٢٣ (ب.ع)
الإيرادات	٢٥	٢,٠٩٣,٩٢,٨٠٧
تكلفة الإيرادات	٢٦	(١,٥٩٨,٣١٩,٩٩٦)
إجمالي الربح		٤٩٥,٦٠٢,٨١١
مصاريف بيع وتوزيع	٢٧	(٣٢٦,٧٠٤,٧٥٦)
المصاريف الإدارية والعمومية	٢٨	(١٤٦,٤٦٦,٤٦٧)
خسارة انخفاض ذمم مدينة تجارية	١٤	(٩,٣٣٦,٠٢٢)
إيرادات أخرى		١٤,٨٣,٧٧٥
الربح من العمليات		١٨٦,٧١٠,١٠٩
تكاليف التمويل	٢٩	(٦٢,٠٠٤,٤٩٦)
الربح قبل الحصة من نتائج الشركات الزميلة والزكاة وضريبة الدخل		١٢٤,٧٠٥,٥٢٣
الحصة في النتائج من شركة زميلة	٩	٣,٢٤٤,٦٢٥
الربح قبل الزكاة وضريبة الدخل		١٢٧,٩٥٠,١٤٨
الزكاة وضريبة الدخل	٢٤	(١٧,٤١٨,٢٣٩)
الربح للسنة		١١٠,٥٣١,٩٠٩
الدخل (الخسارة) الشامل الآخر للسنة		
البند التي لن يعاد تصنيفها لاحقاً إلى الربح او الخسارة:		
إعادة قياس التزامات منافع الموظفين المحددة	١٩	(٦٠,٤٦٩٢)
الحصة في الخسارة الشاملة الأخرى لشركة زميلة	٩	(٣٣٨,٧٨٨)
الدخل (الخسارة) الشامل الآخر للسنة		٢,٢٦٥,٩٠٤
مجموع الدخل الشامل للسنة	١١٢,٧٩٧,٨١٣	٨٧,٣٨٠,٢٩٦
ربح السنة العائد إلى:		
مالكي الشركة	٩٥,٨٢٢,١٧٣	٧٥,٩٤٠,٩٥٠
الحصص غير المسيطرة	١٤,٧٠٩,٧٣٦	١٣,٤٩٠,٥٥٩
	١١٠,٥٣١,٩٠٩	٨٩,٤٣١,٥٠٩
مجموع الدخل الشامل الآخر للسنة العائد إلى:		
مالكي الشركة	٩٧,٦٣٣,٦١٠	٧٤,١٧٢,١٠٤
الحصص غير المسيطرة	١٥,١٦٤,٢٠٣	١٣,٢٨١,٩٢٢
	١١٢,٧٩٧,٨١٣	٨٧,٣٨٠,٢٩٦
ربحية السهم العائدة الى مالكي الشركة		
ربحية السهم الاساسية والمخفضة	٣٣	٤,٧٩

تشكل الإيضاحات المرفقة جزءاً لا يتجزأ من هذه القوائم المالية الموحدة.

شركة التنمية الغذائية (شركة مساهمة سعودية) قائمة التدفقات النقدية الموحدة للسنة المنتهية في ٣١ ديسمبر ٢٠٢٤

٢٠٢٣ (بـ)	٢٠٢٤ (بـ)	إيضاح
التدفقات النقدية من الأنشطة التشغيلية		
٩٩,١٩٥,٨٢١	١٢٧,٩٥٠,١٤٨	الربح قبل الزكاة وضريبة الدخل
تعديلات على:		
٣٤,٩٦,٤٧٦	٤٤,٤٣٩,٥٤٣	استهلاك ممتلكات وألات ومعدات
٩٥,٣٥٧,٢١	١٢٥,٩٢٢,٨٤	استهلاك موجودات حق الاستخدام
٧٣٤,٩١٥	١,٠٢٣,٢٧	إطفاء موجودات غير ملموسة
٥,١٥٠,٠٠٠	٩,٣٣٦,٠٢٢	خسائر الخفاض الموجودات المالية
٦,٢٦٦,٤١٩	٦,٦٦٣,٥٠٩	مخصص مخزونات بطيئة الحركة
١٤,٢٩٥,٨١٢	١٨,٣٦٧,٩١٩	مخصص التزامات منافع للموظفين
(٤٨,٣٠٠)	٣٥١,٧٦٦	شطب ممتلكات وألات ومعدات
(٢٧,٨٠٢)	-	خسارة من إنهاء عقود إيجار
١٩,٩٦٠,٤٩٩	٣٧,٥٦٦,٥٨٢	فائدة على التزامات إيجار
١,٩٩٣,٩١٦	٢٧,٦٣٧,٩١٤	تكاليف تمويل أخرى
-	(٣,٢٠٠,٠٠٠)	مكاسب تغيير أسعار صرف العملة
(٦٥,١٩٤,٠٠٩)	(٤٢,٧٢٣,٤٣٥)	منحة حكومية مستحقة خلال السنة
٦,٦٢٦,٨٥٨	(٣,٢٤٤,١٢٥)	الحصة في (ربح) خسارة شركة زميلة
التغيرات في الموجودات والمطلوبات التشغيلية:		
١٩,١٢٧,٠٣٩	(٩٣,٢٥٤,٧٦٣)	المخزون
(٤٦,٩١٩,١٨)	(١٧,٠٠٩,٧٩٤)	ذمم مدينة تجارية ومدنيون آخرون
(١٤,٨٣٣,٣٣١)	(٥١,٧٠٩,٧١٦)	الموجودات البيولوجية
(١٠,٥٦٤,٧٦٦)	١,٦٩١,٧١٦	موجودات العقود
(٦,٩٦٣,٩٣٠)	(١٤٢,٣٥٠,٤٥٨)	مصاريف مدفوعة مقدما وذمم مدينة أخرى
٦٤,٦٦٠,٥٤٨	٤٤,٧٩١,٧٧٣	إعانة حكومية مستلمة
(٣٤,٢٤٢,٤٧)	٣٨,٦٥١,٧٧٩	ذمم دائنة تجارية
٣٥٣,٦٦٩	(٥١,٢٧٧)	التزامات العقود
٢١,٨١٤,٥٥٩	١٢٢,٥٠٩,٨١٨	مستحقات ومطلوبات أخرى
النقد الناتج من العمليات		
١٥٨,٠٦٦,٤٤٩	١٦١,٨٨٢,١١٢	التزامات منافع الموظفين المحددة مدفوعة
(٣,٧٣٨,١٧)	(٣,٤٨٣,٤٣٢)	زكاة وضريبة دخل مدفوعة
(٨,٦٦٢,٢٨٦)	(١١,٤٤٩,١١٠)	تكاليف مالية مدفوعة
(١٣,٣٧٣,٠٢٦)	(٢٣,١٦٧,٢٩٨)	صافي النقد الناتج من الأنشطة التشغيلية
١٣٢,٢٣٣,٢٣٠	١٢٣,٧٨٢,٢٧٢	التدفقات النقدية من الأنشطة الاستثمارية
(٢٢٢,٥٤٨,٩٤٦)	(٢٩٧,٩٩٣,٦٤٨)	دفعات لشراء ممتلكات وألات ومعدات
(٢,٥٩١,٩٨١)	(٢,٢٢٩,٦٧٧)	دفعات لشراء موجودات غير ملموسة
٤٨,٣١٠	٢٥,٦٠٢	المتحصل من استبعاد ممتلكات وألات ومعدات
صافي النقد المستخدم في الأنشطة الاستثمارية		
التدفقات النقدية من الأنشطة التمويلية		
(٦٩,٩٩١,٢١)	(٤٤,٧٥٠,٠٠٠)	توزيعات ارباح مدفوعة
(٩٨,٧٥١,١٣٠)	(١٥٦,٧٠٩,٢٦٥)	دفعات إيجار
٥٦,٧٨١,٨٤٠	٩٧,٩٣٨,٧٩٣	قروض قصيرة الأجل، صافي
٨١,٩١٩,٦٠٠	٢٣١,٠٠٠,٠٠٠	متحصلات من قروض طويلة الأجل
(٣٣,١١٥,٣١٧)	-	تسديد قروض طويلة الأجل
-	٢٦,٨١٠,٦١٩	مساهمة من مساهم الحصص غير المسيطرة
(٦٣,١٥٦,٢٨)	١٥٤,٢٨٩,٥٩٧	صافي النقد من (المستخدم في) الأنشطة التمويلية
(١٥٦,١٥,٤١٥)	(٢٢١,٢٥,٨٤٤)	صافي (النقص) الزيادة في النقد وما في حكمه
٢٦٧,٤٨٠,٨٥٠	١١٠,٣٢٧,٧٠٠	النقد وما في حكمه بداية السنة
١١٠,٣٢٧,٧٠٠	٨٨,٩٦٦,٨٢٦	النقد وما في حكمه نهاية السنة
معلومات تكميلية عن المعلومات غير النقدية:		
(١٢,٨١٢,٣٦)	-	موجودات حق الاستخدام مشطوبة بسبب إنهاء عقد الإيجار عقود
١٣,٠٢٠,١٨	-	شطب التزامات إيجار بسبب إنهاء عقود الإيجار
١٨٢,١٥٠,٩١	٢٩٢,٢٢٤,٧٧٠	إضافة إلى موجودات حق الاستخدام والتزامات الإيجار
٧٦٢,٥٠٠	١,١٢٧,٧٠٠	التحويل من ممتلكات وألات ومعدات إلى الموجودات غير ملموسة
٩,٧٨٨	٣٢٢,٥٥٦	تحويل التزامات منافع الموظفين من جهة ذات علاقة
(١٣٥,٥٥٦)	(١,٦٧٣)	تحويل التزامات منافع الموظفين إلى جهة ذات علاقة
-	٣,٥٥٩,٩٩٩	زكاة مستردة من مساهم
-	(٣,٥٥٩,٩٩٩)	رد زكاة من شركة زميلة

تشكل الإيضاحات المرفقة جزءاً لا يتجزأ من هذه القوائم المالية الموحدة.

شركة التنمية الغذائية (شركة مساهمة سعودية) قائمة التغيرات في حقوق الملكية الموحدة للسنة المنتهية في ٣١ ديسمبر ٢٠٢٤

المجموع حقوق الملكية (بـ)	الحصص غير المسيطرة (بـ)	مجموع حقوق المساهمين (بـ)	الارباح المبقاه (بـ)	احتياطي آخر (بـ)	الاحتياطي النظامي (بـ)	رأس المال (بـ)
٦٦٦,١٢,٥٨٠	٤٨,٢٤٢,٠٤٢	٦١٤,٣٧٠,٥٣٨	٣٠٥,٨٣٢,٩٥٦	٧٣,٩٧٧,٢٨٠	٣٤,٥٦٠,٣٠٢	٢٠٠,٠٠٠,٠٠٠
٨٩,٤٣١,٥٠٩	١٣,٤٩٠,٥٥٩	٧٥,٩٤,٩٥٠	٧٥,٩٤,٩٥٠	-	-	-
(٢,٥١,٢١٣)	(٢٨٢,٣٦٧)	(١,٧٦٨,٨٤٦)	(١,٧٦٨,٨٤٦)	-	-	-
٨٧,٣٨٠,٢٩٦	١٣,٢٠٨,١٩٢	١٠٠,٥٨٨,٤٨٨	٧٤,١٧٢,١٠٤	-	-	-
٢٧,٦٦٣	-	٢٧,٦٦٣	٢٧,٦٦٣	-	-	-
-	-	-	(٧,٥٩٤,٩٥٠)	-	٧,٥٩٤,٩٥٠	-
(٦٩,٩٩١,٢١)	-	(٦٩,٩٩١,٢١)	(٦٩,٩٩١,٢١)	-	-	-
٦٨٠,٢٧٤,٤٨٥	٦١,٤٥٠,٢٣٤	٧٤١,٧٢٤,٧١٩	٣٠٦,٩٦٢,٥٧٤	٧٣,٩٧٧,٢٨٠	٤٢,١٥٤,٣٩٧	٢٠٠,٠٠٠,٠٠٠
١١,٥٣١,٩٠٩	١٤,٧٠٩,٧٣٦	٢٦,٢٤١,٦٤٥	٩٥,٨٢٢,١٧٣	-	-	-
٢,٢٦٥,٩٠٤	٤٥٤,٤٦٧	٢,٧٢٠,٣٧١	١,٨١١,٤٣٧	-	-	-
١١٢,٧٩٧,٨١٣	١٥,١٦٤,٢٠٣	١٢٧,٩٦٢,٠١٦	٩٧,٦٣٣,٦٠٠	-	-	-
٣,٥٥٩,٩٩٩	-	٣,٥٥٩,٩٩٩	٣,٥٥٩,٩٩٩	-	-	-
-	-	-	(٩,٥٨٢,٢١٧)	-	٩,٥٨٢,٢١٧	-
٢٦,٨١٠,٦١٩	٢٦,٨١٠,٦١٩	٥٣,٤٢١,٦٣٨	-	-	-	-
(٤٤,٧٥٠,٠٠٠)	(٦,٧٥٠,٠٠٠)	(٥١,٥٠٠,٠٠٠)	(٣٨,٠٠٠,٠٠٠)	-	-	-
٧٧٨,٦٩٢,٣٦٦	٩٦,٦٧٤,٥٠٦	٨٧٥,٣٦٦,٨٧٢	٣٥٦,٣٠٣,٩٦٦	٧٣,٩٧٧,٢٨٠	٥١,٧٣٦,٦١٤	٢٠٠,٠٠٠,٠٠٠

تشكل الإيضاحات المرفقة جزءاً لا يتجزأ من هذه القوائم المالية الموحدة.

شركة التنمية الغذائية (شركة مساهمة سعودية)

إيضاحات حول القوائم المالية الموحدة

للسنة المنتهية في ٣١ ديسمبر ٢٠٢٤

١. معلومات عن الشركة

شركة التنمية الغذائية ("الشركة") هي شركة مساهمة سعودية مسجلة بموجب السجل التجاري رقم ١٠١٠٨٧٤٨٣. يقع المركز الرئيسي للشركة على طريق الملك فهد، حي الرحمانية، الرياض ١٢٣٤١، المملكة العربية السعودية. إن الشركة وشركاتها التابعة المختلفة يشار إليهما معا بلفظ ("المجموعة") مسجلون في المملكة العربية السعودية دولة الإمارات العربية المتحدة ("الإمارات العربية المتحدة")، ومملكة البحرين ("البحرين")، ودولة الكويت ("الكويت")، ودولة قطر ("قطر").

يتمثل النشاط الرئيسي للمجموعة في تجارة الأغذية والزراعة والتي تشمل تصنيع وتجارة الجملة والتجزئة المتعلقة بالمواد الغذائية، وإعداد الأعلاف الحيوانية وأعلاف الدواجن للأغراض التجارية وإنشاء مزارع الدواجن وتجارة التجزئة والجملة في معدات الدواجن ومنافذ المطاعم والخدمات ذات الصلة.

في ٣١ ديسمبر ٢٠٢٤ و ٢٠٢٣، يتكون رأس مال الشركة البالغ ٢٠٠ ٪ مليون من ٢٠ مليون سهم مُصدر ومدفوع بالكامل بقيمة ١٠ ٪ للسهم الواحد.

إن الشركات التابعة الرئيسية للمجموعة في ٣١ ديسمبر ٢٠٢٤ و ٢٠٢٣ موضحة أدناه. إن بلد التأسيس هو أيضا مقر العمل الرئيسي.

شركة تابعة	بلد التأسيس	الملكية الفعلية في		الأنشطة الرئيسية
		٢٠٢٤	٢٠٢٣	
شركة التنمية الزراعية المحدودة	المملكة العربية السعودية	٪٨٥	٪٨٥	تجارة الجملة في منتجات الدواجن والإنتاج الزراعي
شركة تلال الصعراء للخدمات البيطرية المحدودة (شركة تلال الصعراء)	المملكة العربية السعودية	٪١٠٠	٪١٠٠	تجارة الجملة والتجزئة في الآلات والمعدات في مجال رعاية الحيوانات وملاجئ الحيوانات وأعلاف الحيوانات وفراخ الدجاج وبيض التفريخ ومعدات المختبرات والأدوية البيطرية بالإضافة إلى تسويق واستيراد وتصدير الملحقات ذات الصلة.
شركة العلامة الخليجية للوجبات السريعة **	المملكة العربية السعودية	٪١٠٠	٪١٠٠	منافذ المطاعم مع الخدمات ذات الصلة خدمات
شركة الأغذية الممتازة بالبحرين ذ.م.ه.	مملكة البحرين	٪٨٥	٪٨٥	التجارة العامة
شركة التنمية العالمية للتجارة العامة ذ.م.ه (سابقاً شركة الجباغ الدولية (الإمارات العربية المتحدة) (ذ.م.ه.))	الإمارات العربية المتحدة	٪١٠٠	٪١٠٠	شركة غير عاملة
شركة مطاعم التنمية للوجبات السريعة	المملكة العربية السعودية	٪١٠٠	٪١٠٠	المطاعم مع بوفيهات (الكافيتريات)، أنشطة الوجبات السريعة، أنشطة لتقديم الوجبات فقط، الخ.
شركة العلامة الخليجية لإدارة المطاعم **	دولة الكويت	٪١٠٠	٪١٠٠	شركة غير عاملة
شركة نولا للإدارة ذ.م.ه (نولا) **	مملكة البحرين	٪١٠٠	٪١٠٠	منافذ المطاعم مع الخدمات ذات الصلة خدمات
شركة التنمية لإدارة المطاعم **	دولة قطر	٪١٠٠	٪١٠٠	شركة غير عاملة
شركة تلال الصعراء للدواجن المحدودة ***	المملكة العربية السعودية	٪٥٥	–	تطوير وتشغيل مرافق تربية الدواجن بما في ذلك إنشاء مفرخات جديدة

*شركة الأغذية الممتازة بالبحرين ذ.م.ه. هي شركة تابعة مملوكة بالكامل لشركة التنمية الزراعية المحدودة.
** شركة العلامة الخليجية للوجبات السريعة و شركة العلامة الخليجية لإدارة المطاعم وشركة نولا للإدارة ذ.م.ه (نولا) وشركة التنمية لإدارة المطاعم هي شركات تابعة مملوكة بالكامل لشركة مطاعم التنمية للوجبات السريعة.
*** شركة تلال الصعراء للدواجن المحدودة هي شركة تابعة لشركة تلال الصعراء للخدمات البيطرية.

شركة التنمية الغذائية (شركة مساهمة سعودية)

إيضاحات حول القوائم المالية الموحدة

للسنة المنتهية في ٣١ ديسمبر ٢٠٢٤

خلال العام، قامت المجموعة بتأسيس شركة تابعة جديدة وهي شركة تلال الصعراء للدواجن المحدودة من خلال إحدى شركاتها التابعة، شركة تلال الصعراء للخدمات البيطرية المحدودة، بالشراكة مع شركة إم إنش بي إس إي. تم إنشاء الشركة التابعة لتطوير وتشغيل مرافق تربية الدواجن بما في ذلك إنشاء مفرخات جديدة في المملكة العربية السعودية. يبلغ رأس مال الشركة التابعة المدفوع ٥٩,٥٨ ٪ مليون، وتبلغ حصة المجموعة ٥٥٪ وحصة المساهم غير المسيطر، شركة إم إنش بي إس إي ٤٥٪. تبلغ مساهمة المجموعة في رأس المال ٣٢,٧ ٪ مليون بينما تبلغ مساهمة المساهم غير المسيطر ٢٦,٨١ ٪ مليون.

٢. تطبيق المعايير الدولية للتقرير المالي الجديدة والمعدلة.

المعايير الدولية للتقرير المالي الجديدة والمعدلة المطبقة والتي ليس لها أثر جوهري على القوائم المالية الموحدة

طبقت المجموعة في العام الحالي التعديلات التالية على المعايير الدولية للتقرير المالي والتفسيرات الصادرة من المجلس التي تسري للفترات السنوية التي تبدأ في ١ يناير ٢٠٢٤ أو بعد ذلك التاريخ. لم يكن لتطبيقها أي أثر جوهري على الإفصاحات أو على المبالغ الواردة في هذه القوائم المالية الموحدة.

- تعديلات على معيار المحاسبة الدولي ٧ قائمة التدفقات النقدية والمعيار الدولي للتقرير المالي ٧ الأدوات المالية: الإفصاحات بعنوان ترتيبات تمويل الموردين

تضيف التعديلات هدفاً للإفصاح إلى معيار المحاسبة الدولي ٧ الذي ينص على أن المنشأة مطالبة بالإفصاح عن المعلومات المتعلقة بترتيبات تمويل معاملاتها مع الموردين التي تمكن مستخدمي القوائم المالية من تقييم تأثيرات تلك الترتيبات على التزامات المنشأة وتدفقاتها النقدية وعلى مدى تعرض المنشأة لمخاطر السيولة. وبالإضافة إلى ذلك، يتم تعديل المعيار الدولي للتقرير المالي ٧ لإضافة ترتيبات تمويل الموردين كمثال ضمن متطلبات الإفصاح عن المعلومات حول تعرض المنشأة لتركيز مخاطر السيولة.

وتتضمن التعديلات أحكاماً انتقالية محددة لفترات التقرير السنوية الأولى التي تطبيق فيها المجموعة التعديلات. بموجب الأحكام الانتقالية، لا يُطلب من المنشأة الإفصاح عن:

- معلومات المقارنة لأي فترات تقرير قبل بداية فترات التقرير التي تطبيق فيها المنشأة التعديلات لأول مرة.
- المعلومات المطلوبة بخلاف ذلك بموجب معيار المحاسبة الدولي ٧: ٤٤ د (ب) (٢)–(٣) كما في بداية فترة التقرير السنوية التي تطبق فيها المنشأة تلك التعديلات لأول مرة.

يقدم إيضاح ٣٦ الإفصاحات المطلوبة المتعلقة بهذه التعديلات.

- تعديلات على معيار المحاسبة الدولي ١ – تصنيف المطلوبات على أنها متداولة أو غير متداولة

تبنت المجموعة التعديلات على معيار المحاسبة الدولي ١ المنشورة في يناير ٢٠٢٠ لأول مرة في العام الحالي.

- تعديلات على المعيار الدولي للتقرير المالي ١٦ "عقود الإيجار" – التزام عقد الإيجار في معاملات البيع وإعادة الاستئجار

شركة التنمية الغذائية (شركة مساهمة سعودية)

إيضاحات حول القوائم المالية الموحدة

للسنة المنتهية في ٣١ ديسمبر ٢٠٢٤

المعايير الجديدة والمعدلة الصادرة والتي لم تصبح سارية المفعول بعد

في تاريخ التصريح باصدار هذه القوائم المالية الموحدة، لم نقم المجموعة بتطبيق المعايير الدولية للتقرير المالي الجديدة والمعدلة الصادرة والتي لم تصبح سارية المفعول بعد.

- تعديلات على معيار المحاسبة الدولي ٢١ أثار التغييرات في أسعار صرف العملات الأجنبية – بعنوان "عدم الغابلية للصرف" (سارية المفعول اعتبارًا من ١ يناير ٢٠٢٥).
- المعيار الدولي للتقرير المالي رقم ١٨ العرض والإفصاح في القوائم المالية (يسري من ١ يناير ٢٠٢٧).
- المعيار الدولي للتقرير المالي رقم ١٩ الشركات التابعة التي لا تخضع للمساءلة العامة: الإفصاحات (اعتبارا من ١ يناير ٢٠٢٧)
- تعديلات على تصنيف وقياس الأدوات المالية (تعديلات على المعايير الدولية للتقرير المالي ٩ و٧) (سارية المفعول اعتبارًا من ١ يناير ٢٠٢٦).

يتوقع أعضاء مجلس إدارة الشركة أنه بخلاف المعيار الدولي للتقرير المالي رقم ١٨، لن يكون لتطبيق المعايير المذكورة أعلاه تأثير جوهري على القوائم المالية الموحدة للمجموعة في الفترات المستقبلية.

٣. السياسات المحاسبية ذات الأهمية النسبية

أساس الإعداد

تم إعداد هذه القوائم المالية الموحدة وفقا للمعايير الدولية للتقرير المالي المعتمدة في المملكة العربية السعودية والمعايير والاصدارات الأخرى الصادرة من الهيئة السعودية للمراجعين والمحاسبين.

لقد اختارت المجموعة أن تعرض قائمة دخل شامل موحدة واحدة وأن تعرض مصاريفها حسب وظيفتها. تقوم المجموعة بالإفصاح عن التدفقات النقدية من الأنشطة التشغيلية باستخدام الطريقة غير المباشرة.

تم إعداد هذه القوائم المالية الموحدة وفقا لمبدأ التكلفة التاريخية، باستثناء البنود الجوهرية التالية الواردة في قائمة المركز المالي الموحدة:

- التزامات منافع الموظفين، وتدرج بالقيمة الحالية للالتزامات المستقبلية باستخدام طريقة وحدة المنافع المستحقة بالتناسب مع الخدمة.
- تم الاعتراف بالموجودات البيولوجية، عندما كانت القيمة العادلة قابلة للقياس بشكل موثوق ، بالقيمة العادلة ناقصًا تكلفة البيع.
- تقاس استثمارات حقوق الملكية بالقيمة العادلة من خلال الدخل الشامل الأخر بالقيمة العادلة.

تستند التكلفة التاريخية عادة إلى القيمة العادلة للمقابل المدفوع مقابل السلع والخدمات.

تم عرض هذه القوائم المالية الموحدة بالريال السعودي ("الريال السعودي")، وهو العملة الوظيفية لجميع منشآت المجموعة باستثناء شركة الأغذية الممتازة بالبحرين، وشركة العلامة الخليجية لإدارة المطاعم، وشركة التنمية الدولية العامة للتجارة ذ.م.م وشركة نولا للإدارة ذ.م.م. إن العملة الوظيفية لشركة الأغذية الممتازة بالبحرين ونولا هي الدينار البحريني، والعلامة الخليجية لإدارة المطاعم هي الدينار الكويتي والتنمية الدولية العامة للتجارة هي الدرهم الإماراتي. ان عملة العرض للمجموعة هي الريال السعودي ما لم يذكر خلاف ذلك.

شركة التنمية الغذائية (شركة مساهمة سعودية)

إيضاحات حول القوائم المالية الموحدة

للسنة المنتهية في ٣١ ديسمبر ٢٠٢٤

التصنيف كمتداول أو غير متداول

تعرض المجموعة الموجودات والمطلوبات في قائمة المركز المالي الموحدة بناء على التصنيف كمتداول / غير متداول. يتم تصنيف الاصل كمتداول عندما يكون:

- من المتوقع أن يتحقق أو توجد نية لبيعه أو استهلاكه في دورة التشغيل الاعتيادية؛
- محتفظ به بالاساس لغرض المتاجرة؛
- ومن المتوقع أن يتحقق ذلك خلال اثني عشر شهرًا بعد فترة التقرير؛
- نقد وما في حكمه ما لم يتم ما لم يتم تقييده أو تبديله أو استخدامه لتسوية التزام لمدة لا تقل عن ١٢ شهرًا بعد تاريخ القوائم المالية.

تصنف المجموعة جميع الموجودات الأخرى على أنها غير متداولة. تكون المطلوبات متداولة عندما:

- من المتوقع تسديده في دورة الأعمال الاعتيادية؛
- محتفظ به بالاساس لغرض المتاجرة؛
- مستحق التسديد خلال ١٢ شهرًا بعد تاريخ التقرير؛ أو
- لا يوجد أي حق غير مشروط في تأجيل تسديد الالتزام لمدة لا تقل عن ١٢ شهرًا بعد فترة التقرير.

تصنف المجموعة جميع المطلوبات الأخرى على أنها غير متداولة.

ان السياسات المحاسبية الهامة المتبعة موضحة أدناه.

مبدأ الاستمرارية

في وقت الموافقة على القوائم المالية الموحدة، لدى أعضاء مجلس الإدارة توقع معقول بأن المجموعة لديها الموارد الكافية للاستمرار في العمليات التشغيلية في المستقبل المنظور. ولذلك، فهم مستمرون في اعتماد مبدأ الاستمرارية المحاسبي في إعداد القوائم المالية الموحدة.

أساس التوحيد

ان القوائم المالية الموحدة تتضمن القوائم المالية للمجموعة والمنشآت التي تسيطر عليها المجموعة (الشركات التابعة لها) كما في ٣١ ديسمبر من كل عام. تتحقق السيطرة عندما يكون للمجموعة:

- لديها سلطة على الشركة المستثمر فيها.
- يكون لها حقوق في عوائد متغيرة من مشاركتها مع الشركة المستثمر فيها؛ و
- لديها القدرة على استخدام سلطتها للتأثير على عوائدها.

تقوم المجموعة بإعادة تقييم ما إذا كانت تسيطر على الشركة المستثمر فيها أم لا اذا كانت الحقائق والظروف تشير إلى وجود تغييرات في واحد أو أكثر من عناصر السيطرة الثلاث المذكورة أعلاه.

شركة التنمية الغذائية (شركة مساهمة سعودية)

ايضاحات حول القوائم المالية الموحدة

للسنة المنتهية في ٣١ ديسمبر ٢٠٢٤

عندما يكون لدى المجموعة أقل من أغلبية حقوق التصويت للشركة المستثمر فيها، فعتبر بأن لها السيطرة على الشركة المستثمر فيها عندما تكون حقوق التصويت كافية لمنحها القدرة العملية لتوجيه الأنشطة ذات الصلة للشركة المستثمر فيها من جانب واحد. تأخذ المجموعة في الاعتبار كافة الحقائق والظروف ذات الصلة عند تقييمه ما إذا كانت حقوق التصويت في المجموعة المستثمر فيها كافية لإعطائها القدرة، بما في ذلك على:

- حجم ملكية المجموعة لحقوق التصويت بالنسبة لحجم وتوزيع حقوق التصويت الأخرى؛
- حقوق التصويت المحتملة التي تمتلكها المجموعة، أو حاملي حقوق التصويت الآخرين أو جهات أخرى؛
- الصقوق الناشئة عن الترتيبات التعاقدية الأخرى؛ و
- أي وقائع وظروف أخرى تشير إلى أن المجموعة لديها أو ليس لديها القدرة الحالية على توجيه الأنشطة ذات الصلة وقت اتخاذ القرارات، بما في ذلك أنماط التصويت في الاجتماعات السابقة لحاملي الحصص.

يبدأ توحيد الشركة التابعة عندما تحصل المجموعة على السيطرة على الشركة التابعة وتتوقف عندما تفقد المجموعة السيطرة على الشركة التابعة. على وجه التحديد، يتم إدراج إيرادات ومصاريف الشركة التابعة التي تم حيازتها أو استيعادها خلال السنة في قائمة الربح أو الخسارة والدخل الشامل الآخر الموحدة من تاريخ حصول المجموعة على السيطرة حتى التاريخ الذي تتوقف فيه سيطرة المجموعة على الشركة التابعة.

عند الضرورة، يتم إجراء تعديلات على القوائم المالية للشركات التابعة لتتماشى سياساتها المحاسبية مع السياسات المحاسبية للمجموعة.

يتم تحديد الحصص غير المسيطرة في الشركات التابعة بشكل منفصل عن حقوق ملكية المجموعة في هذه الشركات. حصص المساهمين غير المسيطرين التي تمثل حقوق ملكية حالية وتخول أصحابها حصة متناسبة من صافي موجودات المنشأة في حالة التصفية، يمكن قياسها مبدئيًا إما بالقيمة العادلة أو على أساس الحصة المتناسبة للحصص غير المسيطرة في المبالغ المعترف بها لصافي الموجودات القابلة للتحديد في الشركة المستحوذ عليها. يتم اختيار القياس على أساس كل معاملة استحواذ على حدة. ويتم قياس الحصص غير المسيطرة الأخرى مبدئيًا بالقيمة العادلة. بعد الاستحواذ، تكون القيمة الدفترية لحصص الحصص غير المسيطرة هي قيمة تلك الحصص عند الاعتراف الأولي اضافة لحصة الحصص غير المسيطرة بعد التغيرات في حقوق الملكية.

التغييرات في حصص المجموعة في الشركات التابعة والتي لا تؤدي إلى فقدان السيطرة يتم احتسابها كمعاملات حقوق ملكية. يتم تعديل القيمة الدفترية لحقوق الملكية المسيطرة وغير المسيطرة لتعكس التغيرات في حصتها في الشركات التابعة. يتم إدراج الفرق بين القيمة التي تم تعديل الحصص غير المسيطرة بها والقيمة العادلة للمبلغ المدفوع أو المستلم في حقوق الملكية مباشرة وتكون متاحة لمساهمي المجموعة.

عندما تفقد المجموعة السيطرة على الشركة التابعة، يتم إثبات الربح أو الخسارة من الاستيعاد في قائمة الربح أو الخسارة حيث يتم احتساب الربح أو الخسارة بمقدار الفرق بين:

- (أ) إجمالي القيمة العادلة للمقابل المستلم والقيمة العادلة للحصة المتبقية و
- (ب) القيمة الدفترية للموجودات قبل الاستيعاد (متضمنة الشهرة)، ناقصا التزامات الشركة التابعة وكذلك الحصص غير المسيطرة. تتم المحاسبة عن كافة المبالغ المعترف بها سابقاً في قائمة الدخل الشامل الآخر فيما يتعلق بالشركة التابعة فيما إذا كانت المجموعة قد قامت باستيعاد الموجودات والمطلوبات ذات الصلة بالشركة التابعة بشكل مباشر. (أي معاد تصنيفها إلى الربح أو الخسارة أو تحويلها إلى فئة أخرى من الأسهم كما هو محدد/ مسسوح في المعايير الدولية للتقرير المالي المطبقة). يتم اعتبار القيمة العادلة لأي استثمار متبقى في شركة تابعة سابقاً في تاريخ فقدان السيطرة على أنها القيمة العادلة عند الاعتراف الأولي لغرض احتسابها لاحقاً وفقاً للمعيار الدولي للتقرير المالي رقم ٩،٠ أو التكلفة عند الاعتراف الأولي للاستثمار في الشركة الزميلة أو المشروع المشترك.

نظرة عامة | المراجعة الاستراتيجية | الاستدامة | الحوكمة | **القوائم المالية**

شركة التنمية الغذائية (شركة مساهمة سعودية)

ايضاحات حول القوائم المالية الموحدة

للسنة المنتهية في ٣١ ديسمبر ٢٠٢٤

استثمارات في شركات زميلة

الشركة الزميلة هي منشأة يمكن للمجموعة ان تمارس تأثيرا فعالا عليها وهي ليست شركة تابعة ولا حصة في مشروع مشترك. ويكون التأثير الفعال من خلال اشتراكها في اخذ القرارات المالية والتشغيلية للشركة المستثمر فيها لكن دون أن يكون لها سلطة تحكم أو سيطرة مشتركة على تلك السياسات.

ان نتائج الاعمال وموجودات ومطلوبات الشركات الزميلة مشمولة ضمن هذه القوائم المالية باستخدام طريقة حقوق الملكية باستثناء عندما يتم تصنيف الإستثمار كمحتفظ به للبيع، وفي هذه الحالة تتم المحاسبة عنه وفقاً للمعيار الدولي للتقرير المالي رقم ٥.

وفقا لطريقة حقوق الملكية، تظهر الاستثمارات في الشركة الزميلة في قائمة المركز المالي الموحدة مبدئيًا بالتكلفة، ويتم تعديلها بعد ذلك للاعتراف بحصة المجموعة من الربح أو الخسارة والدخل الشامل الأخر في الشركة الزميلة. عندما تتجاوز حصة المجموعة من خسائر الشركة الزميلة أو المشروع المشترك حصة المجموعة في الشركة الزميلة (والتي تشمل أي حصص طويلة الأجل، التي تشكل أساسا جزءا من صافي استثمار المجموعة في الشركة الزميلة أو المشروع المشترك)، تتوقف المجموعة عن الاعتراف بحصتها من الخسائر الإضافية. ويتم الاعتراف ب بالخسائر الإضافية فقط إلى الحد الذي تكبدت فيه المجموعة التزامات قانونية أو استثنائية أو قامت بسداد مدفوعات بالنيابة عن الشركة الزميلة.

يتم احتساب الاستثمار في شركة زميلة باستخدام طريقة حقوق الملكية من التاريخ الذي اصبحت فيها الشركة المستثمر بها شركة زميلة. عند الاستحواذ علي شركة زميلة فإن أي زيادة في تكلفة الاقتناء عن حصة المجموعة في صافي القيمة العادلة للموجودات والمطلوبات المحددة والالتزامات المحتملة المعترف بها للشركة الزميلة كما في تاريخ عملية الاقتناء، يتم الاعتراف بها كشهرة، وتظهر الشهرة كجزء من القيمة الدفترية للاستثمار في الشركات الزميلة. إن أي زيادة في حصة المجموعة في صافي القيمة العادلة للموجودات والمطلوبات المحددة والالتزامات المحتملة عن تكلفة الاقتناء بعد إعادة التقييم يتم الاعتراف بها مباشرة ضمن قائمة الربح أو الخسارة والدخل الشامل الآخر الموحدة في الفترة التي تم فيها اقتناء الاستثمار.

يتم تطبيق متطلبات معيار المحاسبة الدولي رقم ٣٦ لتحديد ما إذا كان من الضروري الاعتراف بأي خسارة انخفاض في القيمة فيما يتعلق باستثمار المجموعة في الشركة الزميلة. عند الضرورة، يتم اختبار كامل القيمة الدفترية للإستثمار (بما في ذلك الشهرة) لتحديد انخفاض القيمة وفقاً لمعيار المحاسبة الدولي رقم ٣٦ كأصل واحد عن طريق مقارنة القيمة القابلة للإسترداد (قيمة الاستخدام والقيمة العادلة ناقصا تكاليف البيع أيها أعلى) مع القيمة الدفترية. لا يتم قيد أي مخصص لأي خسائر انخفاض في القيمة لأي أصل بما في ذلك الشهرة والتي تشكل جزءا من القيمة الدفترية للاستثمار. تم الاعتراف بأي عكس لخسارة انخفاض القيمة هذه وفقاً لمعيار المحاسبة الدولي رقم ٣٦ إلى الحد الذي يزيد فيه المبلغ الممكن تحصيله للاستثمار لاحقاً.

عندما تتعامل احدى منشآت المجموعة مع شركة زميلة للمجموعة، يتم الاعتراف بالارباح و الخسائر الناتجة من معاملات مع الشركة الزميلة في القوائم المالية الموحدة للمجموعة فقط لحد حصص المجموعة التي لا تتعلق بالشركة الزميلة.

الاعتراف بالإيرادات

يتم قياس الإيراد بالقيمة العادلة للبدل المقبوض أو المستحق، اخذين بالاعتبار شروط الدفع المحددة تعاقديا بدون الضرائب والخصومات. يتم الاعتراف بالإيرادات إلى الحد الذي يحتمل أن تتدفق فيه المنافع الاقتصادية إلى المجموعة ويمكن قياس الإيرادات والتكاليف بشكل موثوق.

اعترفت المجموعة بالإيرادات من العقود المبرمة مع العملاء بناء على نموذج من خمس خطوات كما هو موضح في المعيار الدولي للتقرير المالي رقم ٥١:

شركة التنمية الغذائية (شركة مساهمة سعودية)

إيضاحات حول القوائم المالية الموحدة

للسنة المنتهية في ٣١ ديسمبر ٢٠٢٤

الخطوة رقم ١. تحديد العقد (العقود) المبرمة مع العميل: تعرّف العقود بأنها اتفاق بين طرفين أو أكثر ينتج عنه حقوقا والتزامات واجبة النفاذ ويحدد معايير كل عقد يجب الوفاء به.

الخطوة رقم ٢. تحديد التزامات الاداء الواردة بالعقد: التزام الأداء هو وعد في عقد مع عميل بنقل سلعة أو خدمة إلى العميل.

الخطوة رقم ٣. تحديد سعر المعاملة: سعر المعاملة هو المقابل الذي تتوقع المجموعة الحصول عليه مقابل البضائع أو الخدمات الموعودة للعميل، ما عدا المبالغ المحصلة بالنيابة عن أطراف ثالثة.

الخطوة رقم ٤. توزيع قيمة المعاملة على التزامات الاداء الواردة بالعقد: بالنسبة للعقود التي تتضمن أكثر من التزام أداء، توزع المجموعة سعر المعاملة على لكل التزام أداء بمبلغ يوضح مقدار المقابل الذي تتوقع المجموعة الحصول عليه مقابل الوفاء بكل التزام أداء.

الخطوة رقم ٥. الإعترااف بالإيرادات عند (أو حين) استيفاء المجموعة لالتزام الاداء.

تستوفي المجموعة التزام أداء وتعتترف بالإيرادات على مدى فترة زمنية إذا استُوفي أحد المعايير التالية:

- إذا كان أداء المجموعة لا ينشئ أصلا له استخدام بديل للمجموعة وكان للمجموعة حق واجب النفاذ في الحصول على دفعة مقابل الأداء المكتمل حتى تاريخه.
- إذا كان أداء المجموعة ينشئ أو يحسن الأصل الذي يسيطر عليه العميل في نفس الوقت الذي يتم فيه إنشاء الأصل أو تحسينه.
- إذا حصل العميل على المنافع التي يوفرها أداء المجموعة وقامت المجموعة باستهلاكها في الوقت نفسه أثناء قيامها بالأداء؛

وفيما يتعلق بالتزامات الأداء التي لا تستوفي أياً من الشروط المذكورة آنفاً، يتم الاعتراف بالإيرادات في نقطة زمنية معينة التي يتم فيها الوفاء بالتزام الأداء.

وعندما تفي المجموعة بالتزام الأداء بتسليم البضائع أوالخدمات المتعهد بها، فإنها تنشئ أصل قائم على عقد بناء على مبلغ المقابل المحقق من الأداء. عندما يتجاوز مبلغ المقابل المستلم من العميل مبلغ الإيرادات المعترف بها ، فإن هذا يؤدي إلى التزام عقد.

بيع البضائع

يتم الاعتراف بالإيرادات المتأتية من بيع السلع عندما يحصل العملاء على السيطرة على المنتجات على المنتجات عندما يتم تسليم البضائع وقبولها في أماكن العمل الخاصة بهم. يتم إصدارالغواتير والاعتراف بالايراد في تلك النقطة الزمنية. البضاعة المباعة بالأجل عادة ما تكون مستحقة الدفع خلال فترة من ٣٠ – ٩٠ يوم. يتم إصدار الفاتورة والاعتراف بها كإيرادات بالصافي من الخصومات والتخفيضات المطبقة والتي تتعلق بالأصناف المباعة. لا يتم تقديم نقاط ولاء العملاء للعملاء وبالتالي لا توجد إيرادات مؤجلة يتم الاعتراف بها للأصناف المباعة.

شركة التنمية الغذائية (شركة مساهمة سعودية)

إيضاحات حول القوائم المالية الموحدة

للسنة المنتهية في ٣١ ديسمبر ٢٠٢٤

إنشاء مزارع الدواجن

سيتم الاعتراف بالإيرادات من إنشاء مزارع الدواجن بمرور الوقت، ويتم قياسا على أساس طريقة نسبة الانجاز حيث يحصل العميل على السيطرة على كل أصل، أي التزام أداء يمكن تحديده بشكل منفصل. التزام الأداء هو سلعة أو خدمة متميزة ضمن عقد يمكن للعميل الاستفادة منها بشكل مستقل. وبالنسبة لعقود المجموعة، فإن التزام الأداء يعني عادة تسليم وتركيب وحدة واحدة. تعرف نسبة الانجاز بأنها تكلفة التزام الأداء الفردي المتكبدة حتى تاريخه إلى مجموع التكاليف المقدرة لالتزام الأداء المحدد. وإذا تجاوزت الخدمات المقدمة من قبل المجموعة قيمة الفواتير، يتم الاعتراف بأصل عقد. أما إذا تجاوزت قيمة الفواتير الخدمات المقدمة، يتم الاعتراف بالتزام عقد.

بالنسبة للعقود التي تسمح للعميل بإرجاع البضاعة، فإنه وفقاً للمعيار الدولي للتقرير المالي رقم ١٥ يتم الاعتراف بالإيرادات الى الحد الذي يكون فيه من المرجح عدم حدوث عكس جوهري في مبالغ الإيرادات المتراكمة التي تم الاعتراف بها. وبالتالي، يتم تعديل مبلغ الإيرادات المعترف به بالمرتجات المتوقعة، والتي يتم تقديرها بناء على البيانات التاريخية. ويدرج الالتزام المتعلق بذلك في "الذمم الدائنة الاخرى" ضمن "المستحقات والمطلوبات الاخرى".

إيرادات المطاعم

يتم الاعتراف بالإيراد بعد تقديم الخدمات ووفقاً لفواتير الوجبات والخدمات الأخرى المقدمة للضيوف ويتم إدارجها بالصافي بعد الخصم.

عقود الإيجار

المجموعة كمستأجر

تقوم المجموعة بتقييم ما اذا كان العقد عقد ايجار او يتضمن عقد ايجار عند بداية العقد. تعترف المجموعة بأصل حق الاستخدام والتزام الايجار المقابل له المتعلق بكافة الاتفاقيات التي تكون فيها هي المستأجر، باستثناء عقود الإيجار قصيرة الأجل (المعرّفة على أنها عقود إيجار مدتها ١٢ شهرا أو أقل) وعقود تأجير الأصول ذات القيمة المنخفضة (مثل الأجهزة اللوحية وأجهزة الكمبيوتر الشخصية والأشياء الصغيرة من أثاث المكاتب والهواتف). بالنسبة لهذه العقود، تعترف المجموعة بدفعات الإيجار كمصاريف تشغيل باستخدام طريقة القسط الثابت على طول فترة عقد الإيجار، ما لم يكن هناك أساس منتظم آخر أكثر تمثيلا للنمط الزمني الذي يتم فيه استهلاك الفوائد الاقتصادية من الموجودات المؤجرة.

يتم قياس التزام الايجار مبدئيًا بالقيمة الحالية لمدفوعات الإيجار غير المسددة في بداية الايجار، يتم خصمه باستخدام معدل الفائدة الضمني في عقد الإيجار. إذا تعذر تحديد هذا المعدل بسهولة، تستخدم المجموعة معدل الاقتراض الإضافي.

يعتمد معدل الاقتراض المتزايد على مدة عقد الإيجار وعملته وتاريخ بدئه، ويحدد على أساس سلسلة من المدخلات تشمل: السعر الخالي من المخاطر القائم على أسعار السندات الحكومية؛ وتعديل المخاطر الخاصة بكل بلد؛ وتعديل مخاطر الائتمان استنادا إلى عائدات السندات؛ وتعديل خاص بمنشأة معينة عندما تكون بيانات المخاطر الخاصة بالمنشأة التي تدخل في عقد الإيجار مختلفة عن بيانات المجموعة ولا يستفيد الإيجار من ضمان مقدم من المجموعة.

شركة التنمية الغذائية (شركة مساهمة سعودية)

ايضاحات حول القوائم المالية الموحدة

للسنة المنتهية في ٣١ ديسمبر ٢٠٢٤

تشمل مدفوعات الإيجار المدرجة في قياس التزام الإيجار ما يلي:

- دفعات الایجار الثابتة (بما في ذلك الدفعات الثابتة في الجوهر)، ناقصاً أي حوافز إيجار مدينة؛
- دفعات الإيجار المتغيرة التي تعتمد على مؤشر أو سعر، يتم قياسه مبدئيًا باستخدام المؤشر أو السعر كما في تاريخ بدء الإيجار؛
- المبلغ الذي يتوقع أن يدفعه المستأجر بموجب ضمانات القيمة المتبقية؛
- سعر الممارسة لخيارات الشراء إذا كان المستأجر على يقين معقول من ممارسة هذا الخيار؛ و
- دفع غرامات إنهاء عقد الإيجار، إذا كانت مدة الإيجار تظهر المستأجر الذي اختار إنهاء عقد الإيجار.

يتم عرض التزام الإيجار كبنء منفصل في قائمة المركز المالي الموحدة.

يتم قياس التزام الإيجار لاحقًا عن طريق زيادة القيمة الدفترية لتعكس الفائدة على التزامات الإيجار (باستخدام طريقة الفائدة الفعلية) وعن طريق تخفيض القيمة الدفترية لتعكس الإيجارات المدفوعة.

وتقوم المجموعة بإعادة قياس التزام الإيجار (و القيام بالتعديل اللازم لمقابله في اصل حق الاستخدام) إذا:

- تغيرت مدة عقد الإيجار أو كان هناك حدث أو تغير هام في الظروف أدى إلى تغيير في تقييمهم ممارسة خيار الشراء ، وفي هذه الحالة يتم إعادة قياس التزام الإيجار بخصم دفعات الإيجار المعدلة باستخدام معدل الخصم المعدل.
- تغيرت دفعات الإيجار بسبب تغيرات في مؤشر أو معدل أو تغيير في الدفعات المتوقعة بموجب القيمة المتبقية المضمونة، وفي هذه الحالات، يتم إعادة قياس التزام الإيجار من خلال خصم دفعات الإيجار المعدلة باستخدام معدل خصم غير متغير (ما لم يكن تغيير دفعات الإيجار ناتجةً عن تغيير في معدل فائدة متغير، وفي هذه الحالة يتم استخدام معدل خصم معدل).
- تم تعديل عقد الإيجار ولم يتم احتساب عقد الإيجار المعدل كعقد إيجار منفصل، وفي هذه الحالة يتم إعادة قياس التزام الإيجار بناءً على مدة عقد الإيجار المعدل عن طريق خصم دفعات الإيجار المعدلة باستخدام سعر خصم معدل في تاريخ سريان التعديل.

لم تقوم المجموعة بإجراء أي تعديلات مماثلة خلال الفترات المعروضة.

تتضمن موجودات حق الاستخدام القياس المبدئي للالتزامات عقد الإيجار المقابلة له ودفعات الإيجار التي تمت في أو قبل بدء عقد الإيجار، ناقضاً أي حوافز إيجار مستلمة وأي تكاليف مباشرة أولية، ويتم قياسها لاحقًا بالتكلفة ناقصا الاستهلاك المتراكم وخصائر انخفاض القيمة.

عندما تتحمل المجموعة التزام يتعلق بتكاليف تفكيك وإزالة أصل مؤجر أو إعادة الموقع إلى حالته الأصلية أو إعادة الأصل الأساسي نفسه إلى الحالة المطلوبة وفقاً لأحكام وشروط عقد الإيجار، يتم الاعتراف بمخصص وقياسه وفقاً للمعيار الدولي للمحاسبة ٣٧. إلى الحد الذي تتعلق فيه تلك التكاليف بأصل حق الاستخدام، يتم إدراج التكاليف في أصل حق الاستخدام ذي الصلة، ما لم يتم تكبد هذه التكاليف لإنتاج المخزون.

يتم استهلاك موجودات حق الاستخدام على طول فترة عقد الإيجار والعمر الإنتاجي للأصل الأساسي ايهما أقصر. إذا كان عقد الإيجار ينقل ملكية الأصل الأساسي أو اذا كانت تكلفة أصل حق الاستخدام تبين أن الشركة تتوقع استخدام حق الشراء، عندها يتم استهلاك اصول حق الاستخدام المتعلقة بها على طول فترة العمر الانتاجي للأصل. ويبدأ حساب الاستهلاك بتاريخ بداية عقد الإيجار.

يتم عرض موجودات حق الاستخدام كبنء منفصل في قائمة المركز المالي الموحدة.

شركة التنمية الغذائية (شركة مساهمة سعودية)

ايضاحات حول القوائم المالية الموحدة

للسنة المنتهية في ٣١ ديسمبر ٢٠٢٤

تقوم المجموعة بتطبيق معيار المحاسبة الدولي رقم ٣٦ لتحديد ما إذا كان أصل حق الاستخدام قد انخفضت قيمته وللمحاسبة عن أي خسائر انخفاض كما تم تحديدها في سياسة انخفاض قيمة الممتلكات والألات المعدات.

لا يتم إدراج الإيجارات المتغيرة التي لا تعتمد على مؤشر أو نسبة في قياس التزام عقد الإيجار وأصل حق الاستخدام. يتم الاعتراف بالدفعات ذات الصلة كمصروف في الفترة التي يقع فيها الحدث أو الشرط الذي يؤدي إلى هذه الدفعات ويتم إدراجها في بند "المصاريف الأخرى" في قائمة الربح أو الخسارة.

وكوسيلة عملية، يسمح المعيار الدولي للتقرير المالي رقم ١٦ للمستأجر بعهء فصل المكونات غير الإيجارية، وبدلاً من ذلك يتم المحاسبة عن أي مكون إيجاري أو غير إيجاري مرتبطة به كترتيب واحد. لم تستخدم المجموعة هذه الوسيلة العملية. بالنسبة للعقود التي تحتوي على مكون إيجار واحد أو أكثر من المكونات الإيجارية أو غير الإيجارية، تقوم المجموعة بتخصيص المقابل في العقد لكل عنصر إيجار على أساس السعر المستقل النسبي لمكون الإيجار والسعر المستقل الإجمالي للمكونات غير الإيجارية.

العملات الأجنبية

عند إعداد القوائم المالية لمنشآت المجموعة بشكل مستقل، يتم قيد المعاملات بعملات أخرى غير العملة الوظيفية للشركة (العملات الأجنبية) وفقاً لأسعار الصرف السائدة في تواريخ المعاملات. بتاريخ كل قائمة مركز مالي، يتم إعادة تحويل الموجودات والمطلوبات المالية القائمة بعملات أجنبية بأسعار الصرف السائدة في ذلك التاريخ. يتم ترجمة البنود غير النقدية المدرجة بالقيمة العادلة القائمة بعملات أجنبية بالأسعار السائدة بالتاريخ الذي تم فيه تحديد القيمة العادلة. لا يتم إعادة تحويل البنود غير النقدية التي يتم قياسها بالتكلفة التاريخية بعملة أجنبية.

ويتم الاعتراف بفروق أسعار الصرف في الربح أو الخسارة في الفترة التي تنشأ فيها ما عدا:

- فروقات أسعار الصرف على القروض بالعملات الأجنبية المتعلقة بالموجودات بموجب عقود انشاء للاستخدام الإنتاجي المستقبلي، والتي تكون مشمولة ضمن تكلفة تلك الموجودات عند اعتبارها كتعديل لتكاليف الفائدة على القروض بالعملات الأجنبية،
- فروق في أسعار الصرف المتعلقة بالمعاملات التي يتم القيام بها للتحوط من مخاطر العملات الأجنبية، و
- فروق صرف البنود النقدية المستحقة من او مستحقة الى عملية أجنبية التي لا يتم التخطيط فيها لتسوية ولا يكون من المحتمل أن تحدث في المستقبل المنظور (لذلك تشكل جزءا من صافي الاستثمار في العملية الاجنبية)، والتي تتحقق مبدئيا في قائمة الدخل الشامل الآخر ويعاد تصنيفها من حقوق الملكية إلى الربح أو الخسارة عند الاستبعاد أو الاستبعاد الجزئي.

لأغراض عرض القوائم المالية الموحدة، يتم تحويل موجودات ومطلوبات وعمليات المجموعة الخارجية بأسعار الصرف السائدة في تاريخ التقرير. يتم تحويل الإيرادات والمصاريف بمتوسط أسعار الصرف للفترة، ما لم تتقلب اسعار الصرف بشكل كبير خلال الفترة، وفي هذه الحالة، يتم استخدام اسعار الصرف بتاريخ التقرير. يتم الاعتراف بفروق اسعار الصرف الناشئة، ان وجدت، في قائمة الدخل الشامل وتتراكم في عنصر مستقل من حقوق الملكية (متعلق بالحصص غير المسيطرة كما هو ملاءم).

عند استبعاد عملية أجنبية (أي استبعاد كامل حصة المجموعة في عملية خارجية، أو عملية استبعاد تنطوي على فقدان السيطرة على شركة تابعة تتضمن عملية أجنبية، أو استبعاد جزء من حصة في ترتيب مشترك أو شركة زميلة والتي تتضمن عملية أجنبية بحيث تصبح الحصة المحتفظ بها أصل مالي)، يتم إعادة تصنيف جميع فروقات الصرف المتراكمة في عنصر من حقوق الملكية المنفصلة المتعلق بتلك العملية العائدة إلى مالكي الشركة إلى الربح أو الخسارة.

شركة التنمية الغذائية (شركة مساهمة سعودية)

ايضاحات حول القوائم المالية الموحدة

للسنة المنتهية في ٣١ ديسمبر ٢٠٢٤

إضافة الى ما يتعلق بالاستبعاد الجزئي لشركة تابعة تتضمن عملية أجنبية والتي لا ينتج عنها خسارة المجموعة للسيطرة على الشركة التابعة، فإن نسبة الحصة المتناسبة من فروق الصرف المتراكمة تعزى إلى الحصاص غير المسيطرة ولا يتم الاعتراف بها في الربح أو الخسارة، بالنسبة لجميع عمليات الاستبعاد الجزئي الأخرى (مثل عمليات الاستبعاد الجزئي للشركات الزميلة أو الترتيبات المشتركة التي لا تؤدي إلى خسارة المجموعة للتأثير أو السيطرة المشتركة) ، يتم إعادة تصنيف الحصة المتناسبة من فروق الصرف المتراكمة إلى الربح أو الخسارة.

تعامل الشهرة وتسويات القيمة العادلة الناشئة عن الاستحواذ على كيان أجنبي كموجودات ومطلوبات للشركة الأجنبية وتحول بسعر الصرف بتاريخ الإغلاق، يتم الاعتراف بفروقات الصرف الناتجة في قائمة الدخل الشامل.

المنح الحكومية

يتم الاعتراف بالمنح الحكومية بالقيمة العادلة التي تمثل المبالغ المستحقة من الحكومة عندما يكون هناك تأكيد معقول بأنه سيتم استلام المنحة وستلتزم المجموعة بالشروط المرفقة بها. تتلقى المجموعة منحا حكومية على أساس حجم الإنتاج ووزن دجاج التسمين بعد تجهيزه. وبناءً على ذلك، تقوم المجموعة بتسجيل المنحة وتستهلمها بشكل دوري. يبين الايضاح ١٥ مزيدا من المعلومات عن كيفية قيام المجموعة بالمحاسبة عن المنح الحكومية.

منافع الموظفين

تكاليف منافع التقاعد ومنافع نهاية الخدمة

بالنسبة لخطط منافع التقاعد المحددة، يتم قيد التكلفة باستخدام طريقة المنافع المستحقة بالتناسب مع الخدمة مع اجراء تقييم اكتوبري بنهاية كل فترة قوائم مالية. نواتج إعادة القياس، بما في ذلك الازياح والخسائر الاكتوارية، مباشرة في قائمة المركز المالي مع قيد مصروف أو رصيد دائن في قائمة الدخل الشامل الآخر في الفترة التي تحدث فيها. ويتم ادراج عملية اعادة القياس، المعترف بها في الدخل الشامل الآخر، مباشرة في الازياح المبقاة، ولا يتم ادراجها في قائمة الربح أو الخسارة. يتم الاعتراف بتكلفة الخدمة السابقة في الربح أو الخسارة في فترة تعديل الخطة. يتم احتساب صافي الفائدة بتطبيق معدل الخصم في بداية الفترة على صافي المطلوبات أو الموجودات المحددة. تصنف تكاليف المنفعة المحددة على النحو التالي:

- تكاليف الخدمة (بما في ذلك تكلفة الخدمة الحالية وتكلفة الخدمة السابقة، فضلا عن المكاسب والخسائر من التخفيضات والتعديلات)؛
- صافي مصروف الفوائد أو الايراد؛ و
- اعادة القياس.

يتم احتساب المكاسب والخسائر من التسوية كتكاليف خدمة سابقة.

يمثل التزام منافع التقاعد المعترف به في قائمة المركز المالي العجز الفعلي أو الفائض في خطط المنافع المحددة للمجموعة. سيقطر أي فائض ناتج عن عملية الحساب هذه على القيمة الحالية لأية منافع اقتصادية متوفرة على شكل استردادات من الخطط أو تخفيضات في المساهمات المستقبلية لهذه الخطط.

يتم الاعتراف بمنافع إنهاء التوظيف في وقت مبكر عندما لا تكون المنشأة قادرة على سحب عرض هذه المنافع؛ وعندما تعترف المنشأة أية تكاليف إعادة هيكلة متعلقة بها.

منافع الموظف قصيرة الأجل ومنافع الموظف الأخرى طويلة الأجل

يتم الاعتراف بالتزام للمنافع المستحقة للموظفين المتعلقة بالأجور والرواتب والإجازات السنوية والإجازات المرضية في الفترة التي تقدم فيها الخدمة ذات الصلة بالمبالغ غير المخصومة من الفوائد المتوقع دفعها مقابل تلك الخدمة.

نظرة عامة | المراجعة الاستراتيجية | الاستدامة | الحوكمة | **القوائم المالية**

شركة التنمية الغذائية (شركة مساهمة سعودية)

ايضاحات حول القوائم المالية الموحدة

للسنة المنتهية في ٣١ ديسمبر ٢٠٢٤

يتم قياس الالتزامات المعترف بها فيما يتعلق بمنافع الموظفين قصيرة الأجل بالمبلغ غير المخصوم من الفوائد المتوقعة في مقابل الخدمة ذات الصلة.

يتم قياس الالتزام الذي تم الاعتراف به المتعلق بمنافع الموظفين طويلة الاجل بالقيمة الحالية للتدفقات النقدية المستقبلية المقدره المتوقعة من قبل المجموعة فيما يتعلق بالخدمات التي يقدمها الموظفون حتى تاريخ القوائم المالية.

منافع التقاعد

يتم قيد الدفعات الي تتم لخطط المساهمات المحددة الممولة المتعلقة بالموظفين السعوديين كمصروف عند استحقاقها.

الزكاة والضرائب

الزكاة وضريبة الدخل

تخضع المجموعة لأنظمة هيئة الزكاة والضريبة والجمارك في المملكة العربية السعودية. يتم عمل مخصص الزكاة وضريبة الدخل على أساس الاستحقاق. في القوائم المالية للشركات التابعة للملوكة بالكامل، يتم قيد الزكاة كمصروف وتكون مدرجة في قائمة الربح أو الخسارة والدخل الشامل الآخر. أما في القوائم المالية للشركات التي تتضمن مساهمة أجنبية، يتم ادراج الزكاة وضريبة الدخل في قائمة الربح والخسارة والدخل الشامل الآخر. يتم احتساب الزكاة على اساس وعاء الزكاة، بينما تحتسب ضريبة الدخل من صافي الدخل المعدل الذي لا يعفى من الضريبة. يجري تسجيل أية فروقات في المستحقات عند اعتماد الربط النهائي وحينها يتم إفعال المخصص. تمثل الزكاة المحملة في القوائم المالية الموحدة الزكاة للشركة والشركات التابعة لها. ان مصروف ضريبة الدخل والزكاة القابلة للتقدير على مساهمين الحصاص غير المسيطرة مشمول كجزء من الحصاص غير المسيطرة.

الضريبة المؤجلة

تتحقق الضريبة المؤجلة من الفروقات المؤقتة بين القيمة الدفترية للموجودات والمطلوبات في القوائم المالية والأساس الضريبي المستخدم في احتساب الربح الخاضع للضريبة. يتم الاعتراف عادة بالتزامات الضريبة المؤجلة لجميع الفروق الضريبية المؤقتة. ويتم الاعتراف بموجودات الضريبة المؤجلة لجميع الفروق المؤقتة القابلة للخصم عندما يكون من المحتمل أن الأرباح الخاضعة للضريبة ستكون متاحة مقابل تلك الفروق المؤقتة القابلة للخصم التي يمكن الإستفادة منها. تتم مراجعة القيمة الدفترية لموجودات الضريبة المؤجلة بنهاية كل فترة تقرير ويتم تخفيضها إلى الحد الذي يكون فيه من غير المحتمل وجود أرباح خاضعة للضريبة كافية للسماح باسترداد كل الأصل أو جزء منه.

تقاس المطلوبات والموجودات المؤجلة حسب معدلات الضريبة المتوقع تطبيقها في الفترة التي يتم فيها سداد الالتزام أو تسجيل الاصل، وفقاً للمعدلات الضريبية (والأنظمة) التي تم سنها أو تفعيلها بشكل جوهري بنهاية فترة التقرير.

ضريبة القيمة المضافة

يتم الاعتراف بالمصاريف والموجودات بالصافي من قيمة ضريبة القيمة المضافة، باستثناء:

- عندما لا يتم استرداد ضريبة القيمة المضافة المتكبدة على شراء موجودات أو خدمات من هيئة الزكاة والضريبة والجمارك، عندها، يتم الاعتراف بضريبة القيمة المضافة كجزء من تكلفة اقتناء الأصل أو كجزء من بند المصاريف، حسب الحالة.
- عندما يتم قيد الذمم المدينة والذمم الدائنة بقيمة ضريبة القيمة المضافة المشمول. ان صافي قيمة ضريبة القيمة المضافة المستردة من، أو المستحقة الى هيئة الزكاة والضريبة والجمارك تكون مشمولة كجزء من الذمم المدينة أو الذمم الدائنة في قائمة المركز المالي.

شركة التنمية الغذائية (شركة مساهمة سعودية)

ايضاحات حول القوائم المالية الموحدة

للسنة المنتهية في ٣١ ديسمبر ٢٠٢٤

الممتلكات والآلات والمعدات

تظهر الممتلكات والآلات والمعدات بالتكلفة التاريخية بعد تنزيل الاستهلاكات المتراكمة وخسائر الانخفاض في القيمة، ان وجد، باستثناء الارض المملوكة والاعمال الرأسمالية قيد التنفيذ والتي تظهر بالتكلفة. تتضمن التكلفة التاريخية المصاريف المتعلقة مباشرة باقتناء البند بما في ذلك تكاليف الاقتراض. تشمل تكلفة الموجودات التي تم انشاؤها ذاتيا تكلفة المواد والعمالة المباشرة وأي مصاريف أخرى متعلقة مباشرة بتجهيز الأصل للاستخدام المرجو منه، وتكاليف تفكيك و إزالة العناصر واعادته للموقع الذي كان فيه. تتم رسملة البرامج المشتراة، التي تعتبر جزءا لا يتجزأ من وظائف المعدات ذات الصلة، كجزء من تلك المعدات. عندما تكون المكونات الرئيسية لأحد بنود الممتلكات والآلات والمعدات ذات أعمار إنتاجية مختلفة، يتم احتسابها كعناصر منفصلة للممتلكات والآلات والمعدات.

وتكون التكاليف اللاحقة مشمولة ضمن القيمة الدفترية للموجودات أو يتم قيدها كأصل منفصل، حسبما يكون مناسبا، ويتم ذلك فقط عندما يكون من المحتمل ان تتدفق منافع اقتصادية متعلقة بالبند الى المجموعة مع إمكانية قياس التكلفة المتعلقة بها بشكل موثوق. ويتم إلغاء الاعتراف بالقيمة الدفترية للجزء المستبدل. يتم قيد اية مصاريف اصلاح او صيانة أخرى في قائمة الربح أو الخسارة والدخل الشامل الآخر خلال الفترة التي حدثت بها.

يتم الاعتراف باستبعاد الاصل عندما تنتقل المخاطر والمزايا العرضية المتعلقة بالملكية الى المشتريين. إن ارباح وخسائر الاستبعاد هي الفرق بين العائد والقيمة الدفترية، ويتم قيدها في قائمة الربح أو الخسارة والدخل الشامل الآخر.

يتم قيد الاستهلاك في قائمة الربح أو الخسارة والدخل الشامل الآخر باستخدام طريقة القسط – الثابت والتي بموجبها يتم شطب تكلفة أصل تشغيلي ناقصا القيمة المتبقية المقدره على مدى العمر الانتاجي المقدر له. يتم قيد الاستهلاك على الاضافة ابتداء من الشهر الذي يصبح فيها الأصل جاهزا للاستخدام و عند الاستبعاد حتى الشهر الذي يتم استبعاد الاصل فيه. تتم مراجعة طريقة الاستهلاك والأعمار الإنتاجية والقيم المتبقية بشكل سنوي.

فيما يلي الاعدار الانتاجية المستخدمة لحساب الاستهلاك:

الاعمار الانتاجية بالسنوات	
مباني	٢٠
تحسينات على المأجور	٣ – ٦٧
آلات ومعدات	٤ – ١٥
سيارات	٤ – ٦٧
أثاث وتركيبات	٦٧

يتم قيد الاعمال الرأسمالية قيد التنفيذ بالتكلفة ناقصا خسائر انخفاض القيمة المتراكمة، ان وجد، ولا يتم استهلاكها حتى يتم بدء التشغيل التجاري للأصل ويصبح جاهز للاستخدام المرجو منه.

لا يتم استهلاك الأعمال الرأسمالية قيد التنفيذ. ولا يبدأ الإستهلاك إلا عندما تكون الموجودات قادرة على العمل بالطريقة التي ترغب بها الإدارة، وفي هذه المرحلة يتم تحويلها إلى فئات الأصول المناسبة.

تكاليف الاقتراض

إن تكاليف الاقتراض المتعلقة مباشرة باقتناء أو إنشاء أو إنتاج لموجودات المؤهلة والتي هي أصول تتطلب فترة زمنية جوهرية لتكون جاهزة للاستخدام المرجو منها أو بيعها يتم اضافتها الى تكلفة تلك الموجودات حتى تصبح جاهزة بشكل جوهري للاستخدام.

نظرة عامة | المراجعة الاستراتيجية | الاستخدام | الحوكمة | **القوائم المالية**

شركة التنمية الغذائية (شركة مساهمة سعودية)

ايضاحات حول القوائم المالية الموحدة

للسنة المنتهية في ٣١ ديسمبر ٢٠٢٤

يتم خصم إيرادات الاستثمار المكتسبة من الاستثمار المؤقت لغروض محددة حتى يتم إنفاقها على الموجودات المؤهلة من تكاليف الاقتراض المؤهلة للرسملة.

يتم الاعتراف بكافة تكاليف الإقتراض الأخرى في الارباح أو الخسائر في الفترة التي يتم تكبيدها فيها.

الموجودات غير الملموسة

تقاس الموجودات غير الملموسة المستحوذ عليها بصورة مستقلة بالتكلفة عند الاعتراف الأولي بها. وبعد الاعتراف الأولي بها، تُدرج الموجودات غير الملموسة بالتكلفة ناقصا الإطفاء المتراكم والخسائر المتراكمة الناشئة عن الانخفاض في القيمة، إن وُجدت.

يتم تقييم الأعمار الإنتاجية للموجودات غير الملموسة على أنها ذات اعمار انتاجية محددة أو غير محددة. يتم إطفاء الموجودات غير الملموسة ذات الأعمار الانتاجية المحددة على العمر الإنتاجي ويتم تقييمها للانخفاض في القيمة عندما يكون هناك مؤشر على أن الأصل غير الملموس قد تنخفض قيمته. تتم مراجعة فترة الإطفاء وطريقة الإطفاء للموجودات غير الملموسة ذات الاعدار الانتاجية المحددة مرة واحدة على الأقل بنهاية السنة المالية.

ويتم المحاسبة عن التغييرات في العمر الإنتاجي المتوقع أو الطريقة المتوقعة لاستنفاد المنافع الاقتصادية المستقبلية التي يتضمنها هذا الأصل عن طريق تغيير فترة أو طريقة الإطفاء ، حسب الاقتضاء ، ويتم التعامل معها كتغييرات في التقديرات المحاسبية. يتم الاعتراف بمصروف الإطفاء للموجودات غير الملموسة ذات الأعمار المحددة في قائمة الدخل الشامل الموحدة في فئة المصروفات المتوافقة مع وظيفة الأصل غير الملموس.

تسجل الأصول غير الملموسة، التي تتألف من برامج الحاسوب ورسوم الامتياز، بالتكلفة، بعد خصم الخسائر الاطفاء المتراكم وخسائر انخفاض القيمة ، إن وجدت. يتم إطفاء الموجودات غير الملموسة باستخدام طريقة القسط الثابت كما يلي:

العمر الانتاجي	
البرمجيات	١٠ سنة
رسوم حقوق الامتياز	٥ – ٢٠ سنوات

يتم الغاء الاعتراف بالموجودات غير الملموسة عند استبعادها أو عندما لا يتوقع ان تنشأ اية منافع اقتصادية من الاستخدام او الاستبعاد. يتم قيد أية ارباح أو خسائر ناتجة عن الغاء الإعتراف بأصل غير ملموس، والتي يتم قياسها بالفرق بين صافي متحصلات الاستبعاد والقيمة الدفترية للأصل، في قائمة الربح أو الخسارة عند الغاء الاعتراف.

انخفاض قيمة الموجودات الملموسة وغير الملموسة

تقوم المجموعة بنهاية كل فترة قوائم مالية بمراجعة القيم الدفترية لموجوداتها الملموسة وغير الملموسة وذلك لتحديد إن كان هناك أي مؤشر على تعرض هذه الموجودات إلى خسائر انخفاض في القيمة. إذا وجد ما يشير إلى ذلك يتم تقدير القيمة القابلة للاسترداد للأصل وذلك لتحديد خسائر انخفاض القيمة (إن وجدت). في حال عدم التمكن من تقدير القيمة القابلة للاسترداد لأصل محدد، تقوم المجموعة بتقدير القيمة القابلة للاسترداد للوحدة المنتجة للنقد التي يعود إليها الأصل نفسه. عندما يمكن تحديد أسس توزيع معقولة وثابتة، يتم توزيع الموجودات المشتركة إلى وحدات منتجة للنقد محددة، أو يتم توزيعها إلى أصغر مجموعة من الوحدات المنتجة للنقد التي يمكن تحديد أسس توزيع معقولة وثابتة لها.

يتم القيام باختبار انخفاض القيمة للموجودات غير الملموسة ذات الاعدار الانتاجية غير المحددة والموجودات غير الملموسة غير الجاهزة للاستخدام بشكل سنوي، وعند وجود مؤشر على انخفاض قيمة الأصل.

شركة التنمية الغذائية (شركة مساهمة سعودية)

ايضاحات حول القوائم المالية الموحدة

للسنة المنتهية في ٣١ ديسمبر ٢٠٢٤

إن القيمة القابلة للاسترداد هي القيمة العادلة للأصل ناقصاً تكلفة البيع أو قيمة الاستخدام، أيهما أعلى. عند تقييم قيمة الاستخدام، يتم خصم التدفقات النقدية المستقبلية المقدرة إلى قيمها الحالية باستخدام معدل خصم ما قبل الضريبة الذي يعكس تقييمات السوق الحالية للقيمة الزمنية للأموال والمخاطر الخاصة بالأصل التي لم يتم تعديل تقييم التدفقات النقدية المستقبلية لها.

في حال تم تقدير القيمة القابلة للاسترداد لأصل (أو الوحدة المنتجة للنقد) بما يقل عن القيمة المدرجة، يتم تخفيض القيمة المدرجة للأصل (أو الوحدة المنتجة للنقد) إلى القيمة القابلة للاسترداد. يتم تسجيل خسائر انخفاض القيمة مباشرةً في قائمة الربح أو الخسارة ما لم يتم قيد الأصل بقيمة إعادة التقييم، وفي هذه الحالة يتم التعامل مع استرداد خسارة انخفاض القيمة بانخفاض في إعادة التقييم وللحد الذي تكون فيه خسارة الانخفاض في القيمة تزيد عن فائض إعادة التقييم المرتبط به، يتم الاعتراف بخسارة انخفاض القيمة الزائدة في الربح أو الخسارة.

عند استرجاع خسائر انخفاض القيمة لاحقاً تتم زيادة القيمة المدرجة للأصل (أو الوحدة الانتاجية) إلى القيمة المعاد تقديرها القابلة للاسترداد، بحيث لا تزيد القيمة المدرجة المعدلة عن القيمة المدرجة للأصل (أو الوحدة المنتجة للنقد) فيما لو لم يتم احتساب خسائر انخفاض القيمة في السنوات السابقة. يتم الاعتراف بعكس خسائر انخفاض القيمة مباشرةً في قائمة الربح أو الخسارة والدخل الشامل الأخر الموحدة ما لم يتم قيد الأصل بقيمة إعادة التقييم، وفي هذه الحالة يتم التعامل مع استرداد خسارة انخفاض القيمة كزيادة في إعادة التقييم.

المخزون

يظهر المخزون بالتكلفة أو صافي القيمة القابلة للتحديد أيهما أقل. تشمل التكلفة رسوم الاستيراد والضرائب غير القابلة للاسترداد وتكاليف النقل والمناولة وأي تكاليف أخرى يمكن عزوها مباشرة إليها، ناقصا الخصومات التجارية والحسومات والبنود المماثلة. يتم توزيع التكاليف إلى بنود المخزون الفردية على أساس متوسط التكاليف المرجح باستثناء لحوم الدواجن والمواد الغذائية الأخرى ومخزون السلع التامة الصنع الذي يتم تحديد التكلفة على أساس التكلفة القياسية.

إن صافي القيمة المعترف بها هي سعر البيع المقدر في دورة الأعمال الاعتيادية ناقصا التكاليف المقدرة لمصاريف الإنجاز والبيع. يجب الاعتراف بمبلغ أي تخفيض للمخزون إلى صافي القيمة المعترف بها وجميع خسائر المخزون كمصروف في الفترة التي حدثت فيها عملية التخفيض أو الخسارة. يجب الاعتراف بمبلغ أي استرداد لأي تخفيض في قيمة المخزون ، ناشئً عن زيادة في صافي القيمة المعترف بها ، كتخفيض في مبلغ المخزون المعترف به كمصروف في الفترة التي حدث فيها الاسترداد.

النقد وما في حكمه

لأغراض قائمة التدفقات النقدية الموحدة، يتكون النقد وما في حكمه من النقد في الصندوق وأرصدة بنكية وودائع ذات فترات استحقاق أصلية لمدة ثلاثة أشهر أو أقل، إن وجدت.

المخصصات

يتم قيد المخصصات عند وجود التزام حالي (قانوني أو استدلالي) على المجموعة ناتج عن حدث سابق ، ومن المحتمل أن تحتاج المجموعة لسداد الإلتزام مع إمكانية عمل تقدير موثوق لقيمة الإلتزام.

إن المبلغ المعترف به كمخصص هو أفضل تقدير للمقابل المطلوب لتسوية الإلتزام الحالي في نهاية فترة القوائم المالية مع الأخذ في الاعتبار المخاطر والشكوك المحيطة بالإلتزام. عندما يتم قياس المخصص باستخدام التدفقات النقدية المقدرة لتسوية الإلتزام الحالي، فإن قيمته الدفترية هي القيمة الحالية لتلك التدفقات النقدية (عندما يكون تأثير القيمة الزمنية للنقود جوهريا).

نظرة عامة | المراجعة الاستراتيجية | الاستدامة | الحوكمة | **القوائم المالية**

شركة التنمية الغذائية (شركة مساهمة سعودية)

ايضاحات حول القوائم المالية الموحدة

للسنة المنتهية في ٣١ ديسمبر ٢٠٢٤

عندما يتوقع استرداد بعض أو كافة المنافع الاقتصادية المطلوبة لتسوية مخصص ما من طرف ثالث، يتم إدراج المديونية المستحقة كأصل إذا كان من المؤكد استلام المبلغ المستحق وإمكانية قياس المديونية بشكل موثوق.

الموجودات البيولوجية

تشمل الموجودات البيولوجية الدجاج الأهم (دجاج التفريخ) ، بيض التفريخ والفروج التي يتم تجميعها حسب حالتها الفيزيائية ، والقدرة التحويلية ، وكذلك المرحلة الخاصة بها في عملية الإنتاج. وتقوم المجموعة برسملة التكاليف المتعلقة بالتحول البيولوجي للموجودات البيولوجية (مصاريف لاحقة).

دجاج التفريخ

تستخدم المجموعة طريقة التقييم بناء على التكلفة لأن القيمة العادلة لا يمكن قياسها بشكل موثوق، لأن طيور التفريخ المملوكة للمجموعة ليس لها قيمة سوقية ولا توجد سوق نشطة لأصول مماثلة متوفرة في قطاع الثروة الحيوانية في المملكة العربية السعودية، وعليه، لا يوجد قياس بديل للقيمة العادلة يمكن الاعتماد عليه.

يتم استهلاك تكلفة دجاج التفريخ على مدى فترة ٣٥ أسبوعًا من الأسبوع الذي تبدأ فيه وضع البيض بناءً على نمط وضع البيض.

تتألف تكلفة الدجاج الأهم، والتي يتم تحديدها على أساس متوسط مصروفها الأسبوعي، من شراء الكتاكيت بعمر يوم واحد، والنفقات المتكبدة في إحضار هذه الكتاكيت إلى المزرعة والنفقات المتكبدة في تربية وصيانة المربين حتى يبدؤوا في وضع البيض.

بيض التفريخ

إن أساس قيمة مخزون بيض التفريخ هو القيمة العادلة. تم تصنيف قياسات القيمة العادلة لبيض التفريخ على أنها قيم عادلة من المستوى ٣ بناءً على مدخلات تقنيات التقييم المستخدمة ، حيث لا توجد أسواق نشطة لبيض التفريخ. يتم رسملة التكاليف المتكبدة فيما يتعلق بإنتاج البيض أثناء دورة النمو. يتم تطبيق أي تعديل جوهري للقيمة العادلة على التكلفة المتراكمة المرسملة لها. يتم تحديد تعديل القيمة العادلة للبيض كفرق السعر بين إجمالي التكلفة المرسملة في نقطة البيع والسعر الذي يباع به البيض الفخ في السوق الخارجية.

دجاج التسمين

يتم تسجيل دجاج التسمين بالقيمة العادلة ناقصاً تكاليف البيع. تم تصنيف قياسات القيمة العادلة لدجاج التسمين على أنها قيم عادلة من المستوى الثالث بناءً على المدخلات المستخدمة في أساليب التقييم المستخدمة. تشمل تكلفة البيع جميع التكاليف اللازمة لبيع دجاج التسمين.

المصاريف الإدارية والعمومية

تتضمن المصاريف الإدارية والعمومية المصاريف المباشرة وغير المباشرة والتي لا تتعلق بشكل مباشر بتكلفة المبيعات. ويتم توزيع المصاريف، إذا دعت الحاجة لذلك، بين مصاريف إدارية عمومية وتكاليف المبيعات على أساس ثابت. تم إعادة تصنيف بعض المصاريف إلى إيرادات أخرى لتتوافق مع العرض للسنة الحالية.

مصاريف بيع وتوزيع

تتكون مصاريف البيع والتوزيع بشكل رئيسي من التكاليف المتكبدة في توزيع وبيع منتجات وخدمات المجموعة. يتم تصنيف المصاريف الأخرى كمصاريف عمومية وإدارية.

شركة التنمية الغذائية (شركة مساهمة سعودية)

ايضاحات حول القوائم المالية الموحدة

للسنة المنتهية في ٣١ ديسمبر ٢٠٢٤

الأدوات المالية

تصنيف الموجودات المالية

تصنف المجموعة موجوداتها المالية في الفئات التالية:

- القيمة العادلة من خلال الربح أو الخسارة؛
- القيمة العادلة من خلال الدخل الشامل الأخر؛ و
- التكلفة المطفأة.

تستند هذه التصنيفات إلى نموذج أعمال المجموعة لإدارة الموجودات المالية وخصائص التدفقات النقدية التعاقدية.

تقيس المجموعة الأصل المالي بالتكلفة المطفأة عندما يكون في إطار نموذج العمل الاحتفاظ بالأصول من أجل تحصيل التدفقات النقدية التعاقدية، وتنشأ عن الشروط التعاقدية للأصل المالي تواريف محددة للتدفقات النقدية التي لا تمثل سوى دفعات أصل الأصل والغائدة على المبلغ الرئيسي غير المسدد.

بالنسبة للموجودات التي يتم قياسها بالقيمة العادلة، سيتم تسجيل الأرباح والخسائر إما في قائمة الربح أو الخسارة أو الدخل الشامل الأخر.

القياس الأولي

يتم قياس الموجودات أو المطلوبات المالية عند الاعتراف الأولي بقيمتها العادلة. يتم إدراج تكاليف المعاملات للموجودات المالية المدرجة بالقيمة العادلة من خلال الربح أو الخسارة كمصروف في قائمة الدخل الشامل الموحدة. في حالة الموجودات المالية أو المطلوبات المالية غير المدرجة بالقيمة العادلة من خلال الربح أو الخسارة ، فإن قيمتها العادلة مضافًا إليها أو ناقصًا تكاليف المعاملة المنسوبة مباشرة إلى اقتناء أو إصدار الأصل المالي أو الالتزام المالي هي قيمة الاعتراف الأولي. يتم الاعتراف بالذمم المدينة التجارية مبدئيًا بمبلغ المقابل غير المشروط ، إلا إذا كانت تحتوي على عناصر تمويل هامة، فعندها يتم الاعتراف بها بالقيمة العادلة.

تصنيف المطلوبات المالية

تحدد المجموعة الالتزام المالية بالقيمة العادلة من خلال الربح أو الخسارة إذا كان القيام بذلك يلغي أو يقلل بشكل كبير من عدم اتساق القياس أو الاعتراف أو حيث يتم إدارة مجموعة من المطلوبات المالية ويتم تقييم أداؤها على أساس القيمة العادلة.

تقاس المطلوبات المالية الأخرى لاحقًا بالتكلفة المطفأة باستخدام طريقة الغائدة الفعلية.

مقاصة الموجودات والمطلوبات المالية

يتم إجراء المقاصة بين الموجودات والمطلوبات المالية بحيث يتم تسجيل صافي المبلغ في قائمة المركز المالي الموحدة عندما يكون للمجموعة حاليًا حق قانوني واجب النفاذ لمقاصة المبالغ المعترف بها ، وهناك نية للتسوية على أساس الصافي أو تحقيق الأصل وتسوية الالتزام في وقت واحد.

إعادة تصنيف

يعاد تصنيف الموجودات المالية عندما تقوم المجموعة بتغيير نموذج أعمالها لإدارة الموجودات المالية. على سبيل المثال، عندما يحدث تغيير في نية الإدارة الاحتفاظ بالأصل لفترة قصيرة أو طويلة الأجل. ولا يعاد تصنيف المطلوبات المالية.

شركة التنمية الغذائية (شركة مساهمة سعودية)

ايضاحات حول القوائم المالية الموحدة

للسنة المنتهية في ٣١ ديسمبر ٢٠٢٤

القياس اللاحق

إن القياس اللاحق للموجودات المالية كما يلي:

ادوات الدين

التكلفة المطفأة: يتم قياس الموجودات المحتفظ بها لتحصيل تدفقات نقدية تعاقدية والتي لا تمثل فقط أصل مبلغ الدين والغائدة، بالتكلفة المطفأة. ويتم إدراج إيرادات الفوائد من هذه الموجودات المالية في إيرادات التمويل باستخدام طريقة معدل الفائدة الفعلي. يتم الاعتراف بأي أرباح أو خسارة ناتجة عن الاستبعاد مباشرة في قائمة الدخل الشامل الموحدة ويتم عرضها في الأرباح / (الخسائر) الأخرى مع مكاسب وخسائر صرف العملات الأجنبية. يتم عرض خسائر انخفاض القيمة كبنء منفصل في قائمة الدخل الشامل الموحدة.

القيمة العادلة من خلال الدخل الشامل الأخر: يتم قياس الموجودات المحتفظ بها لتحصيل تدفقات نقدية تعاقدية ولبيع الموجودات المالية، حيث تمثل التدفقات النقدية للموجودات أصل مبلغ الدين والغائدة، بالقيمة العادلة من خلال الدخل الشامل الأخر. ويتم قيد الحركات في القيمة الدفترية من خلال الدخل الشامل الأخر، ما عدا الاعتراف بأرباح أو خسائر انخفاض القيمة وإيرادات الفوائد وأرباح وخسائر صرف العملات الأجنبية التي يتم الاعتراف بها في الربح أو الخسارة. عندما يتم استبعاد الأصل المالي، يتم إعادة تصنيف الأرباح أو الخسائر المتراكمة المعترف بها سابقًا في الدخل الشامل الأخر من حقوق الملكية إلى الربح أو الخسارة ويتم الاعتراف بها في الأرباح (الخسائر) الأخرى. ويتم إدراج إيرادات الفوائد من هذه الموجودات المالية في إيرادات التمويل باستخدام طريقة معدل الفائدة الفعلي.

يتم عرض أرباح وخسائر صرف العملات الأجنبية في الأرباح (الخسائر) الأخرى ويتم عرض مصروفات انخفاض القيمة كبنء منفصل في قائمة الدخل الشامل الموحدة.

القيمة العادلة من خلال الربح أو الخسارة: يتم قياس الأصول التي لا تستوفي معايير التكلفة المطفأة أو القيمة العادلة من خلال الدخل الشامل الأخر بالقيمة العادلة في الربح أو الخسارة. يتم الاعتراف بأرباح أو خسائر استثمار الدين الذي يتم قياسه لاحقًا بالقيمة العادلة من خلال الربح أو الخسارة في قائمة الدخل الشامل الموحدة ويتم عرضها بعد خصم الأرباح (الخسائر) الأخرى في الفترة التي تنشأ بها.

أدوات حقوق الملكية

القيمة العادلة من خلال الدخل الشامل الأخر: تقوم المجموعة لاحقًا بقياس جميع استثمارات حقوق الملكية بالقيمة العادلة. إذا اختارت إدارة المجموعة عرض ارباح وخسائر القيمة العادلة من استثمارات حقوق الملكية في الدخل الشامل الأخر، لا يتم إعادة تصنيف أرباح وخسائر القيمة العادلة لاحقًا في قائمة الدخل الشامل الموحدة بعد استبعاد الاستثمار. يستمر الاعتراف بتوزيعات الأرباح من هذه الاستثمارات في قائمة الدخل الشامل الموحدة كإيرادات أخرى عند نشوء حق المجموعة في استلام الارباح. عند استبعاد هذه الاستثمارات في حقوق الملكية، يتم إعادة تصنيف أي رصيد متعلق باحتياطي الدخل الشامل الأخر إلى الأرباح المبقاة.

لا يتم الافصاح عن خسائر انخفاض القيمة (وعكس خسائر انخفاض القيمة) على استثمارات حقوق الملكية المقاسة بالقيمة العادلة من خلال الدخل الشامل الأخر بشكل منفصل عن التغييرات الأخرى في القيمة العادلة.

إلغاء الاعتراف

تقوم المجموعة بإلغاء الاعتراف بالأصل المالي عندما ، وفقط عندما تنتهي الحقوق التعاقدية للتدفقات النقدية من الأصل المالي ، أو تقوم بتحويل جميع مخاطر ومنافع ملكية الأصل المالي بشكل جوهري. يتم إلغاء الاعتراف بالمطلوبات المالية عند انتهاء الالتزامات المحددة في العقد أو إلغاؤها أو انتهاء صلاحيتها. يعتبر التغيير الجوهري في شروط أداة الدين بمثابة إطفاء للالتزام الأصلي والاعتراف بالترزام مالي جديد.

تقوم المجموعة بتعديلات جوهرية لمصروف قائم أو جزء منه كإطفاء للمطلوبات المالية الأصلية والاعتراف بالترزام جديد. من المفترض أن تختلف الشروط اختلافًا جوهريًا إذا كانت القيمة الحالية المخفضة للتدفقات النقدية بموجب الشروط الجديدة ، بما في ذلك أي رسوم مدفوعة بالصافي بعد خصم أي رسوم مستلمة وخصم باستخدام السعر الفعلي الأصلي ، ١٠٪ على الأقل مختلفة عن القيمة الحالية المخفضة. قيمة التدفقات النقدية المتبقية للمطلوبات المالية الأصلية. إذا لم يكن التعديل جوهريًا ، فإن الفرق بين: (١) القيمة الدفترية للالتزام قبل التعديل؛ و(٢) يتم الاعتراف بالقيمة الحالية للتدفقات النقدية بعد التعديل في الربح أو الخسارة كأرباح أو خسارة تعديل ضمن الارباح والخسائر الأخرى.

شركة التنمية الغذائية (شركة مساهمة سعودية)

ايضاحات حول القوائم المالية الموحدة

للسنة المنتهية في ٣١ ديسمبر ٢٠٢٤

موجودات مالية ذات قيمة ائتمانية منخفضة

يعتبر الأصل المالي منخفض القيمة عند وقوع حدث أو أكثر له تأثير ضار على التدفقات النقدية المستقبلية المقدره لذلك الأصل المالي. الأدلة على أن الأصل المالي منخفض القيمة يتضمن بيانات يمكن ملاحظتها حول الأحداث التالية:

- أ) صعوبات مالية كبيرة للمصدر أو المقترض؛ أو
- ب) خرق للعقد، مثل حدوث تأخر أو تعثر في السداد ؛
- ج) قيام المقرض (المقرضون) بمنح المقترض تيسيرا أو تيسيرات لأسباب اقتصادية أو تعاقدية تتعلق بصعوبات مالية تواجه المقترض، لولاهما ما كان المقرض (المقرضون) لينظر في منح هذه التيسيرات للمقترض؛ أو
- د) أن يصبح من المحتمل أن يدخل المقترض في مرحلة إفلاس أو إعادة هيكلة مالية أخرى؛ أو
- هـ) اختفاء سوق نشط لذلك الأصل المالي بسبب صعوبات مالية.

عقود الضمانات المالية

يتم إثبات عقود الضمانات المالية كمطلوبات مالية بتاريخ إصدار الضمان. يتم قياس الالتزام مبدئيًا بالقيمة العادلة ثم لاحقًا بما يلي أيهما أعلى:

- المبلغ المحدد وفقًا لنموذج خسارة الائتمان المتوقعة بموجب المعيار المعياري الدولي للتقرير المالي رقم ٩ الأدوات المالية؛
- المبلغ الأولي المعترف به ناقصًا ، عند الاقتضاء ، المبلغ التراكمي للدخل المعترف به وفقًا لمبادئ المعيار الدولي للتقرير المالي رقم ٥الإيرادات من العقود مع العملاء.

يتم تحديد القيمة العادلة للضمانات المالية على أنها القيمة الحالية للفرق في التدفقات النقدية بين المدفوعات التعاقدية بموجب أداة الدين والمدفوعات التي قد تكون مطلوبة بدون الضمان أو المبلغ المقدر المستحق الدفع لطرف آخر نظير التعهد بالالتزامات.

الانخفاض في قيمة الموجودات المالية

تقوم المجموعة على أساس تطلعي للمستقبل بتقييم الخسائر الائتمانية المتوقعة المرتبطة بموجوداتها المالية المدرجة بالتكلفة المطفأة وعقود الضمان المالي. وتعتمد منهجية انخفاض القيمة المطبقة على ما إذا كانت هناك زيادة كبيرة في مخاطر الائتمان. يقدمه إيضاح ٣٢ تفاصيل كيفية قيام المجموعة بتحديد منهجية انخفاض القيمة للذمم المدينة التجارية والذمم المدينة الأخرى وعقود الضمان المالي.

بالنسبة للذمم المدينة التجارية، تطبيق المجموعة النهج المبسط الذي يسمح به المعيار الدولي للتقرير المالي ٩، والذي يتطلب الاعتراف بالخسائر المتوقعة على مدى العمر من الاعتراف المبدئي بالذمم المدينة.

القروض

يتم الاعتراف بالقروض مبدئيًا بالقيمة العادلة، بعد خصم تكاليف المعاملة المتكبدة. يتم قياس القروض لاحقًا بالتكلفة المطفأة. يتم الاعتراف بأي فرق بين العائدات (صافي تكاليف المعاملات) ومبلغ الاسترداد في في قائمة الدخل الشامل الموحدة على مدى فترة القروض باستخدام طريقة معدل الفائدة الفعلي. يتم الاعتراف بالرسوم المدفوعة عند بدء تسهيلات قرض كتكاليف معاملة للقرض إلى الحد الذي يكون من المحتمل أن يتم فيه سحب بعض أو كل التسهيلات. في هذه الحالة، يتم تأجيل الرسوم حتى يتم السحب. ويقدر عدم وجود دليل على احتمال سحب جزء من التسهيل أو كله، يتم رسملة الرسوم كدفعة مقدمة لخدمات السيولة ويتم استهلاكها على مدى فترة التسهيلات المتعلقة بها.

شركة التنمية الغذائية (شركة مساهمة سعودية)

ايضاحات حول القوائم المالية الموحدة

للسنة المنتهية في ٣١ ديسمبر ٢٠٢٤

يتم ازالة القروض من قائمة المركز المالي الموحدة عند انتهاء الالتزام المحدد في العقد أو إلغاؤه أو انتهاء صلاحيته. يتم الاعتراف بالفرق بين القيمة الدفترية للمطلوبات المالية التي تم إطفاءها أو تحويلها إلى طرف آخر والمقابل المدفوع ، بما في ذلك أي موجودات غير نقدية محولة أو مطلوبات متحتملة ، في قائمة الدخل الشامل الموحدة كإيرادات أخرى أو تكاليف تمويل.

تصنف القروض ضمن المطلوبات غير المتداولة ما لم يكن لدى المجموعة أي حق غير مشروط في تأجيل تسديد الالتزام لمدة لا تقل عن ١٢ شهرًا بعد فترة القوائم المالية.

ذمم دائنة تجارية

الذمم الدائنة التجارية هي التزامات لدفع ثمن السلع والخدمات التي تم الحصول عليها في سياق الاعمال الاعتيادية من الموردين. يتم تصنيف الذمم الدائنة التجارية كمطلوبات متداولة إذا كانت مستحقة الدفع خلال عام واحد أو أقل. وبخلاف ذلك، يتم عرضها كمطلوبات غير متداولة. يتم الاعتراف بالذمم الدائنة التجارية مبدئيًا بالقيمة العادلة ويتم قياسها لاحقًا بالتكلفة المطفأة باستخدام طريقة سعر الفائدة الفعلية.

الذمم المدينة التجارية

الذمم المدينة التجارية هي المبالغ المستحقة من العملاء مقابل بضائع مبيعة وخدمات مؤداة في سياق الأعمال العادي. وهي بشكل عام مستحقة السداد خلال فترة من ٣٠-٩٠ يومًا ولذلك، تم تصنيفها كمتداولة. يتم الاعتراف بالذمم المدينة التجارية مبدئيًا بمبلغ المقابل غير المشروط إلا إذا كانت تحتوي على عناصر تمويل هامة، فعندها يتم الاعتراف بها بالقيمة العادلة. لدى المجموعة ذمم مدينة تجارية بهدف تحصيل التدفقات النقدية التعاقدية وبالتالي قياسها لاحقًا بالتكلفة المطفأة. راجع سياسة الأدوات المالية للحصول على وصف لسياسات انخفاض القيمة للمجموعة.

ربحية السهم

تقوم المجموعة بعرض بيانات العائدات الأساسية لاسهمها العادية والمخفضة يتم احتساب العائد على السهم الأساسي بقسمة صافي الربح أو الخسارة المنسوبة إلى مالكي الشركة على المتوسط المرجح لعدد الأسهم العادية القائمة خلال الفترة ، معدلة للأسهم المملوكة. يتم تحديد ربحية السهم المخفضة بتعديل صافي الربح أو الخسارة المنسوبة إلى مالكي الشركة والمتوسط المرجح لعدد الأسهم العادية القائمة ، المعدلة للأسهم الخاصة المحتفظ بها ، لتأثيرات جميع الأسهم العادية المخفضة المحتملة.

التقارير القطاعية

إن القطاعات التشغيلية أحد مكونات المجموعة التي تشارك بأنشطة الأعمال التي قد تحقق من خلالها إيرادات وتتخذ مصاريف بما في ذلك الايرادات والمصاريف التي تتعلق بالمعاملات مع اي مكونات اخرى لدى المجموعة. يتم فحص كافة النتائج التشغيليه من قبل الرئيس التنفيذي الذي يقوم باتخاذ القرارات حول الموارد التي سيتم تخصيصها للقطاع وتقييم ادائه والتي تتوفر معلومات ماليه منفصله عنها.

تتضمن نتائج القطاعات، التي يتم الابلاغ عنها للرئيس التنفيذي والذي هو صانع القرار التشغيلي الرئيسي في الشركة، البنود العائده مباشره الى القطاع بالاضافة الى البنود التي يمكن توزيعها على أساس معقول.

توزيعات أرباح

يتم تسجيل توزيعات الأرباح في القوائم المالية الموحدة في الفترة التي يتم فيها اعتمادها من قبل المساهمين في الشركة.

شركة التنمية الغذائية (شركة مساهمة سعودية)

إيضاحات حول القوائم المالية الموحدة

للسنة المنتهية في ٣١ ديسمبر ٢٠٢٤

٤. الاجتهادات المحاسبية الهامة والمصادر الرئيسية لتقدير حالات عدم التأكد

عند تطبيق سياسات المجموعة المحاسبية، المبينة في إيضاح رقم ٣، يتوجب على ادارة المجموعة القيام باجتهادات وتقديرات وافتراضات لا يمكن تحديدها من مصادر أخرى حول القيم الدفترية للموجودات والمطلوبات. تعتمد التقديرات والافتراضات المرتبطة بها على خبرة سابقة وعوامل أخرى تعتبر متعلقة بها. قد تختلف النتائج الفعلية عن هذه التقديرات.

يتم مراجعة التقديرات والافتراضات بشكل دوري، ويتم الاعتراف بالتعديلات في التقديرات المحاسبية في الفترة التي يتم فيها مراجعة التقديرات إذا اقتصر أثر التعديل على تلك الفترة فقط او يتم الاعتراف بها في فترة التعديل وفترات مستقبلية اذا أثر التعديل على الفترات الحالية والمستقبلية.

اجتهادات هامة في تطبيق السياسات المحاسبية

عند تطبيق سياسات المجموعة المحاسبية، المبينة في إيضاح رقم ٣، قامت الادارة بالأحكام الهامة التالية التي قد يكون لها تأثير جوهري على المبالغ المعترف بها في القوائم المالية الموحدة.

الموجودات البيولوجية

كما هو موضح في الإيضاح ٣، تستخدم المجموعة طريقة التكلفة لتقييم طيور التفريخ لأن القيمة العادلة لا يمكن قياسها بشكل موثوق حيث أن طيور التفريخ المملوكة للمجموعة ليس لها قيمة سوقية ولا توجد سوق نشطة لأصول مماثلة متوفرة في قطاع الثروة الحيوانية في المملكة العربية السعودية. وعليه، لا يوجد قياس بديل للقيمة العادلة يمكن الاعتماد عليه.

علاوة على ذلك، يتم استهلاك تكلفة دجاج التفريخ على مدى ٣٥ أسبوعًا ابتداءً من الأسبوع الذي تبدأ فيه بوضع البيض بناءً على نمط وضع البيض.

المصادر الرئيسية لتقدير حالات عدم التأكد

فيما يلي الافتراضات المحاسبية الرئيسية المتعلقة بالمستقبل والمصادر الرئيسية لتقدير حالات عدم التأكد بنهاية تاريخ قائمة المركز المالي التي قد يكون لها مخاطر جوهريّة في أحداث تعديلات جوهريّة على القيم الدفترية للموجودات والمطلوبات خلال السنة المالية القادمة.

الموجودات البيولوجية

يجب قياس الموجودات البيولوجية بالقيمة العادلة ناقصًا تكلفة البيع من تاريخ الاعتراف الأولي بهذه الموجودات البيولوجية حتى وقت الحصاد. نظرًا لعدم وجود سوق نشط لدجاج التسمين في المملكة العربية السعودية ونقص بيانات السوق التي يمكن ملاحظتها ، استخدمت الإدارة بعض الافتراضات الهامة للوصول إلى التقييم العادل للموجودات البيولوجية بتاريخ كل تقرير. انظر إيضاح ١٢ للاطلاع على الافتراضات الهامة التي تم اتخاذها ومصاعب تحديد القيمة العادلة لدجاج التسمين وبيض التفريخ.

موجودات حق الاستخدام والتزامات الايجار

يتم قياس مطلوبات عقود الإيجار بالقيمة المخصومة لمدفوعات الإيجار ، باستخدام معدل الاقتراض الإضافي حيث لا يمكن بسهولة تحديد معدل الفائدة الضمني في عقد الإيجار ، وهو ما ينطبق بشكل عام على عقود الإيجار في المجموعة. معدل الاقتراض الإضافي هو المعدل الذي يتعين على المجموعة دفعه لاقتراض الأموال اللازمة للحصول على أصل ذي قيمة مماثلة لأصل حق الاستخدام في بيئة اقتصادية مماثلة بشروط وضمانة وبنود مماثلة.

شركة التنمية الغذائية (شركة مساهمة سعودية)

إيضاحات حول القوائم المالية الموحدة

للسنة المنتهية في ٣١ ديسمبر ٢٠٢٤

ولتحديد معدل الاقتراض الإضافي، تستخدم المجموعة عروض التمويل الأخيرة التي تستلمها المجموعة من طرف ثالث كنقطة انطلاق، والمعدلة لتعكس التغييرات في شروط التمويل.

الافتراضات الطويلة الأجل المتعلقة بمكافآت الموظفين

تمثل مدفوعات المكافآت المحددة لما بعد التوظيف ومكافآت نهاية الخدمة الالتزامات التي سيتم سدادها مستقبلا، وتستلزم وضع افتراضات للالتزامات المتوقعة والقيم العادلة لموجودات الخطط، إن وجدت. يتعين على الإدارة وضع افتراضات إضافية بشأن المتغيرات مثل معدلات الخصومات ونسبة الزيادة في الرواتب ومعدلات الوفيات ومعدل تغير الموظفين. وتقوم إدارة المجموعة بأخذ المشورة دوريا من خبراء اكتوبريين خارجيين بشأن هذه الافتراضات. ويمكن أن تؤثر التغيرات في الافتراضات الرئيسة تأثيرًا جوهريًا على التزامات المنافع المتوقعة و / أو تكاليف المنافع المحددة للموظفين الدورية المتكبدة.

يتم تحديد معدل الخصم بالاعتماد على عائدات السوق بنهاية الفترة المشمولة بالقوائم المالية على سندات الشركات عالية الجودة. ويجب القيام بافتراضات هامة عند تحديد معايير السندات التي ستكون مشمولة في العينة التي يتم اشتقاق منحى العائد منها. إن أهم المعايير التي يتم أخذها بالاعتبار لاختيار السندات تشمل حجم إصدار سندات الشركات، ونوعية السندات، وتحديد القيم المستبعدة

حساب مخصص الخسائر

عند قياس الخسارة الائتمانية المتوقعة، تقوم الشركة باستخدام تنبؤات تعتمد على افتراضات الحركة المستقبلية لمختلف العوامل الاقتصادية، والكيفية التي تؤثر بها هذه المحركات على بعضها البعض.

ان الخسارة عند التخلف عن السداد هي تقدير الخسارة الناتجة عن التخلف عن السداد، وهي تعتمد على الفرق بين التدفقات النقدية التعاقدية المستحقة وتلك التي يتوقع المقرض استلامها بعد اخذ التدفقات النقدية من الضمانات والتحسينات الجوهريّة في الائتمان.

تشكل احتمالية التخلف عن السداد عنصرا رئيسيا لقياس خسارة الائتمان المتوقعة. ان احتمالية التخلف عن السداد هي تقدير احتمالية تقدير احتمالية التخلف عن السداد عبر اطار زمني محدد، يتضمن حساب البيانات التاريخية والافتراضات وتوقعات الظروف المستقبلية.

الممتلكات والمعدات

تقوم الشركة بمراجعة مدى ملائمة معدل الاستهلاك والأعمار الانتاجية والقيم المتبقية المستخدمة في حساب الاستهلاك. اضافة لذلك، حيثما ينطبق ذلك، يتم تقدير القيمة القابلة للاسترداد للموجودات للحد من خسائر الخفاض القيمة بشكل سنوي.

تقوم الادارة باختيار سنوي لتحديد وجود أي مؤشرات على الانخفاض في قيمة الممتلكات والمعدات وفقا للسياسات المحاسبية المشار اليها في إيضاح رقم ٣. يتم تحديد قيمة الاصل القابلة للاسترداد بناء على طريقة القيمة المستخدمة، وتستخدم هذه الطريقة توقعات التدفقات النقدية المتوقعة على طول الاعمار الإنتاجية المقدرة للأصل، مخصومة باستخدام أسعار السوق.

شركة التنمية الغذائية (شركة مساهمة سعودية) إيضاحات حول القوائم المالية الموحدة للسنة المنتهية في ٣١ ديسمبر ٢٠٢٤

التكاليف المتكبدة في بناء مصنع الأعلاف، وتوسيع الطاقة الحالية لمصنع المعالجة، وشراء مصنع المعالجة، وتوسيع المفرخات وتوسيع المطاعم.

تم توزيع مصروف الاستهلاك للسنة كما يلي:

٢٠٢٣ (بـ)	٢٠٢٤ (بـ)	إيضاح
٢٨,١١٣,٨٢٨	٣٥,٥٤١,٢٨٦	٢٦
٦,٤٢٥,٤٥٥	٧,٥٧٢,٢٣٠	٢٧
٣٦٧,١٩٣	١,٣٢٦,٠٢٧	٢٨
٣٤,٩٠٦,٤٧٦	٤٤,٤٣٩,٥٤٣	

بلغت تكاليف الاقتراض المدرجة في تكلفة الأصول المؤهلة خلال العام ١٢,٥ بـ مليون (٣,٢ بـ مليون في ٢٠٢٣) وتم حسابها بتطبيق معدل رسملة قدره ٦,٣٪ سنويا (٥,٥٪ سنويا في ٢٠٢٣).

٦. عقود الإيجار

تستأجر المجموعة عدة مساكن ومستودعات ومباني ومصانع تجهيز الدواجن والمزارع وسيارات ومكاتب. وعادة ما تكون عقود الإيجار لفترات محددة لمدة من سنتين إلى ١٨ سنة. يتم التفاوض على شروط التأجير على أساس فردي وتتضمن مجموعة واسعة من الشروط والأحكام المختلفة. لا تفرض اتفاقيات الإيجار أي تعهدات، ولكن لا يجوز استخدام الموجودات المؤجرة كضمانات لأغراض الاقتراض.

في ٣١ ديسمبر ٢٠٢٤ و ٢٠٢٣، لم يكن لدى المجموعة أي عقود إيجار مصنفة كأصل حق استخدام متغير في طبيعته. كما في ٣١ ديسمبر ٢٠٢٤ و ٢٠٢٣، لا يتضمن أي عقد إيجار على خيارات تمديد يمكن للمجموعة ممارستها فقط قبل نهاية فترة العقد غير القابلة للإلغاء. لا تقدم المجموعة ضمانات القيمة المتبقية فيما يتعلق بأي من عقود الإيجار الخاصة بها.

موجودات حق الاستخدام:

٢٠٢٤	سيارات (بـ)	أرض ومبنى (بـ)	المجموع (بـ)
التكلفة			
في ١ يناير ٢٠٢٤	١٤٣,٨٠١,٢٢٨	٥٠٢,٥٢,٣٢٢	٦٤٥,٨٥٣,٥٥٠
إضافات	٢٥٩٢٨,٢٠٢	٢٦٦,٢٩٦,٥٦٨	٢٩٢,٢٢٤,٧٧٠
شطب عند انتهاء عقد الإيجار	(٢٣,٩٦٩,٢٨٥)	(٢٣,٢٩,٥٤١)	(٤٧,١٧٨,٨٢٦)
في ٣١ ديسمبر ٢٠٢٤	١٤٥,٧٦٠,١٤٥	٧٤٥,١٣٩,٠٥٩	٨٩٠,٨٩٩,٢٠٤
استهلاك متراكم			
في ١ يناير ٢٠٢٤	٧٨,٠١٠,٤٧٤	١٤٥,١٥٠,٢٧٧	٢٢٣,١٦٠,٧٥١
استهلاك السنة	٣,٣٧١,٢٧٩	٩٤,٧٢١,٠٠٥	١٢٥,٠٩٢,٢٨٤
شطب عند انتهاء عقد الإيجار	(٢٣,٩٦٩,٢٨٥)	(٢٣,٢٩,٥٤١)	(٤٧,١٧٨,٨٢٦)
في ٣١ ديسمبر ٢٠٢٤	٨٤,٤١٢,٤٦٨	٢١٦,٦٦١,٧٤١	٣٠١,٠٧٤,٢٠٩
صافي القيمة الدفترية			
في ٣١ ديسمبر ٢٠٢٤	٦١,٣٤٧,٧٧٧	٥٢٨,٤٧٧,٣١٨	٥٨٩,٨٢٤,٩٩٥

شركة التنمية الغذائية (شركة مساهمة سعودية) إيضاحات حول القوائم المالية الموحدة للسنة المنتهية في ٣١ ديسمبر ٢٠٢٤

٥. الممتلكات والآلات والمعدات

التكلفة	الأراضي (بـ)	مباني (بـ)	تأمينات على المآجور (بـ)	آلات ومعدات (بـ)	سيارات (بـ)	أثاث وتركيبات (بـ)	أعمال رأسمالية قيد التنفيذ (بـ)	المجموع (بـ)
في ١ يناير ٢٠٢٣	٤٦,٧٣٣,٨٣٧	٦٨,٦٥٣,٧٧٣	٤٥,٥٢٧,٦٩٢	٢٢٩,٨٧٧,٥٢٢	١٧٩٠,٧٩٤	٣,٨٦٠,٣٥٤	١٣,٦١٧,١٤٤	٥٤٣,١٧٠,٤٢٠
إضافات	١,٣٦٥,٠٠٠	٦٣٥,٩٧٢	١,٩٧٠,٣٠٣	٢٣,٦٧٣,٢٣٠	١٦٨,٠٠٠	٢٣٢,٩٣٣	١٩٤,٥٠٣,٥٠٨	٢٢٢,٥٤٨,٩٤٦
تحويلات	-	١٤,٤٧٧,٠٥٠	١٥,٧٦٢,٥٩٤	٣١,٦٠٤,١٤٨	-	٨٤٥,٨٨١	(٦٦,٦٨٩,٧٧٣)	-
تحويل أصل غير ملموس (إيضاح ٧)	-	-	-	-	-	-	(٧٦٢,٥٠٠)	(٧٦٢,٥٠٠)
استيعادات	-	-	-	(٢,٣٣٠)	(١,٩٣,٨٧١)	-	-	(١,٩٦,٢٠١)
في ٣١ ديسمبر ٢٠٢٣	٤٨,٠٩٨,٨٣٧	٨٣,٧٦٦,٩٥٥	٦٣,٢٦٠,٥٨٩	٢٨٥,١٥٢,٥٧٤	١٦,٩٧٤,٩٢٣	٤,٩٩٤,٢٣٥	٢٦,٦٦٨,٤٧٩	٧٦٣,٨٦٠,٦٦٥
إضافات	٥,٥٥٠,٠٠٠	٦,٣٩٤	١٦,١٢٦,١٠١	٤٧,٣١٦,٧٤٤	٤,٠٨٠,٤٠٧	٢٣٣,٥٥٥	٢٢٤,٩٦٥,٥١٧	٢٩٧,٩٩٣,٦٤٨
تحويلات	١,٥٧٥,٠٠٠	١,٢١١,٠٦٩	٢٩,٧٩٣,٣٠٧	٣١,٦٠٣,٩٧٧	-	٤,١٢٦,٠٩١	(٦٦,٦٠٤,٥٦٤)	-
تحويل أصل غير ملموس (إيضاح ٧)	-	-	-	-	-	-	(١,١٢٧,٧٠٠)	(١,١٢٧,٧٠٠)
استيعادات	-	-	(٤٢٣,٣٤٤)	(٧٢٤,٣٥٠)	(١٤٩,٠٠٠)	(٦٨٠)	-	(١,٢٩٧,٣٧٤)
في ٣١ ديسمبر ٢٠٢٤	٥٥,٢٢٣,٨٣٧	٨٤,٩٨٣,٥٥٨	١٠٨,٠٤٦,٥٣٣	٣٦٣,٠٧٢,٩٩٥	٢٠,٩٦٥,٣٣٠	٩,٢٩٨,١٣٤	٤١٧,٩٠١,٧٣٢	١,٠٥٩,٤٢٩,٢٣٩
استهلاك متراكم								
في ١ يناير ٢٠٢٣	-	٤,٢٦١,٥٩٤	١٩,٦٤١,٨٦٨	١٢٥,٠٩٩,١١٠	١٧٩٠,٧٩٤	١,٩٧٦,٣٢٦	-	٢٤,٨٧٩,٦٩٢
مصروف استهلاك	-	٢,٥١٥,٥٧٧	٥,٧٥٠,٦٤٢	٢٦,٢٠٩,٤٩٨	١٢,٣٦٤	٤١٨,٣٨٥	-	٣٤,٩٦٦,٤٧٦
استيعادات	-	-	-	(٢,٣٣٠)	(١,٩٣,٨٧١)	-	-	(١,٩٦,٢٠١)
في ٣١ ديسمبر ٢٠٢٣	-	٤٢,٧٧٧,١٨١	٢٥,٣٩٢,٥١٠	١٥١,٣١٦,٢٧٨	١٦,٨١٩,٢٩٧	٢,٣٩٤,٧١١	-	٢٣٨,٦٨٩,٩٧٧
مصروف استهلاك	-	٦,٧٤٨,٠٩٨	٨,٨١٠,٩٥٧	٣١,٩٤٧,٧٠٩	٣١٤,٠٨٠	٧١٨,٦٩٩	-	٤٤,٤٣٩,٥٤٣
استيعادات	-	-	(٧٤,٤٤٤)	(٦٩٥,٨٨٢)	(١٤٩,٠٠٠)	(٦٨٠)	-	(٩٢٠,٠٠٠)
في ٣١ ديسمبر ٢٠٢٤	-	٤٥,٤٢٥,٢٧٩	٣٤,١٢٩,٠٢٣	١٨٢,٥٥٨,١٠٥	١٦,٩٨٤,٣٧٧	٣,١١٢,٧٣٠	-	٢٨٢,٢٠٩,٥١٤
صافي القيمة الدفترية								
في ٣١ ديسمبر ٢٠٢٤	٥٥,٢٢٣,٨٣٧	٣٩,٥٥٨,٢٧٩	٧٣,٩١٧,٥١٠	١٨٠,٥١٤,٨٩٠	٣,٩٨٦,٩٣٣	٦,١٨٥,٤٠٤	٤١٧,٩٠١,٧٣٢	٧٧٧,٢١٩,٧٢٥
في ٣١ ديسمبر ٢٠٢٣	٤٨,٠٩٨,٨٣٧	٤٠,٩٨٨,٩١٤	٣٧,٨٦٦,٠٧٩	١٣٣,٨٤٦,٢٩٦	١٥٥,٦٢٦	٤,٥٤٤,٤٥٧	٢٦,٦٦٨,٤٧٩	٥٢٥,١٧٠,٦٨٨

شركة التنمية الغذائية (شركة مساهمة سعودية)
ايضاحات حول القوائم المالية الموحدة
للسنة المنتهية في ٣١ ديسمبر ٢٠٢٤

شركة التنمية الغذائية (شركة مساهمة سعودية)
ايضاحات حول القوائم المالية الموحدة
للسنة المنتهية في ٣١ ديسمبر ٢٠٢٤

لقد تم توزيع مصروف استهلاك موجودات حق الاستخدام للسنة كما يلي:

٢٠٢٣ (بـ)	٢٠٢٤ (بـ)	ايضاح
٦٦,٤٧,٣٩١	٩٢,٤١,٦٦٤	٢٦
٢٥,٧٠,٥,٨٧٩	٢٩,٤٩,٢١١	٢٧
٣,١٨,٩٣١	٣,١٨,٩٣٣	٢٨
٩٥,٣٥٧,٢٠١	١٢٥,٠٩٢,٢٨٤	

في عام ٢٠٢٣، أنهت المجموعة بعض عقود الإيجار ونتيجة لذلك تم شطب التزامات الإيجار وموجودات حق الاستخدام وتكبدت صافي خسارة بمبلغ ٠,٢١ بـ مليون في قائمة الدخل الشامل الموحدة.

تبره المجموعة عقود إيجار قصيرة الأجل لبعض العقارات وتبلغ المصاريف المعترف بها في قائمة الربح أو الخسارة والدخل الشامل الآخر الموحدة ٢٨,٤١ بـ مليون (٢٤,٨٩ بـ مليون في ٢٠٢٣) (الايضاحات ٢٦ و ٢٧ و ٢٨).

٧. الموجودات غير الملموسة

المجموع (بـ)	رسوم حقوق الامتياز (بـ)	برامج حاسب آلي (بـ)
التكلفة		
١٦,٣٦٤,٣٩٦	٣,٣١٥,٢٩٠	١٣,٠٤٩,١٠٦
٢,٥٩١,٩٨١	١,٤٩,٦٢٥	١,١٨٢,٣٥٦
٧٦٢,٥٠٠	-	٧٦٢,٥٠٠
١٩,٧١٨,٨٧٧	٤,٧٢٤,٩١٥	١٤,٩٩٣,٩٦٢
٢,٢٢٩,٦٦٧	٢,١٣٩,٦٦٧	٩٠,٠٠٠
١,١٢٧,٧٠٠	١,١٢٧,٧٠٠	-
٢٣,٠٧٦,٢٤٤	٧,٩٩٢,٢٨٢	١٥,٠٨٣,٩٦٢
اطفاء متراكم		
١٢,٢١٥,٥٥١	٢٣٢,٩٣٢	١١,٩٨٢,٦١٩
٧٣٤,٩١٥	٤١٣,٩٢٨	٣٢٠,٩٨٧
١٢,٩٥٠,٤٦٦	٦٤٦,٨٦٠	١٢,٣٠٣,٦٠٦
١,٠٢٣,٢٧	٦٧,٤٨٥	٤٠,٥٧٢
١٣,٩٧٣,٧٧٣	١,٢٦٤,٣٤٥	١٢,٧٠٩,٣٢٨
صافي القيمة الدفترية		
٩,١٠٢,٥٧١	٦,٧٢٧,٩٣٧	٢,٣٧٤,٦٣٤
٦,٧٦٨,٤١١	٤,٠٧٨,٠٥٥	٢,٦٩٠,٣٥٦

٢٠٢٣ (بـ)	أرض ومبنى (بـ)	سيارات (بـ)
التكلفة		
٥٨٣,٩٦,١١٧	٤٤٦,٢٥٦,٢٤١	١٣٧٧,٣,٨٧٦
١٨٢,١٥,٠٩١	١٦,٣٩٣,٢٦٤	٢١,٧٥٦,٩٢٧
(١٠,٢,٥٩٣,٧٣٤)	(٨٦,٩٣٤,١٥٩)	(١٥,٦٥٩,٥٧٥)
(١٧,٦٦٣,٣١٤)	(١٧,٦٦٣,٣١٤)	-
٦٤٥,٨٥٣,٢٦٠	٥٠٢,٥٢٠,٣٢٢	١٤٣,٨٠١,٢٢٨
استهلاك متراكم		
٢٣٥,٢٤٨,٢٩٢	١٦٩,٨٦,٢٨٨	٦٦,٦٢٠,٠٠٤
٩٥,٣٥٧,٢٠١	٦٧,٨٤٩,١٥٦	٢٧,٥٠٨,٠٤٥
(١٠,٢,٥٩٣,٧٣٤)	(٨٦,٩٣٤,١٥٩)	(١٥,٦٥٩,٥٧٥)
(٤,٨٥١,٠٠٨)	(٤,٨٥١,٠٠٨)	-
٢٢٣,٦٠,٧٥١	١٤٥,١٥,٢٧٧	٧٨,١٠,٤٧٤
صافي القيمة الدفترية		
٤٢٠,٩٩٥,٠٠٩	٣٥٦,٦٥٧,٠٤٥	٦٥,١٧١,٧٥٤

التزامات إيجار:

٢٠٢٣ (بـ)	٢٠٢٤ (بـ)
٣٢,١٤٣,٢٧٢	٤١,٤٤٢,٧٢٤
١٨٢,١٥,٠٩١	٢٩٢,٢٢٤,٧٧٠
(١٣,٠٢,٠٠٨)	-
(٩٨,٧٥١,١٣٠)	(١٥٦,٧٠٩,٢٦٥)
٣٩,٥٢٢,٢٢٥	٥٤٥,٩٥٨,٢٢٩
١٩٩٢,٤٩٩	٣٧,٥٦٦,٥٨٢
٤١,٤٤٢,٧٢٤	٥٨٣,٥٢٤,٨١١

يتم عرض التزامات الإيجار في قائمة المركز المالي الموحدة على النحو التالي:

٢٠٢٣ (بـ)	٢٠٢٤ (بـ)
٨٠,٣١٥,٥٤٠	٨٨,٩١٧,٠١٤
٣٣,١٢٧,١٨٤	٤٩٤,٦٧٧,٧٩٧
٤١,٤٤٢,٧٢٤	٥٨٣,٥٢٤,٨١١

تحليل حسب الاستحقاق:

٢٠٢٣ (بـ)	٢٠٢٤ (بـ)
٨٠,٣١٥,٥٤٠	٨٨,٩١٧,٠١٤
٢١٣,٩٢٦,٤٥١	٢٦٩,٧٤٤,٩٢
١١٦,٢٠,٧٣٣	٢٢٤,٨٦٣,٧٠٥
٤١,٤٤٢,٧٢٤	٥٨٣,٥٢٤,٨١١

شركة التنمية الغذائية (شركة مساهمة سعودية) إيضاحات حول القوائم المالية الموحدة للسنة المنتهية في ٣١ ديسمبر ٢٠٢٤

شركة تصنيع الأغذية الممتازة

٢٠٢٣ (ب.ع.)	٢٠٢٤ (ب.ع.)	
١٧٩,٣٤٦,٤٩١	٢٧٤,٣٨٩,٠١١	الموجودات المتداولة
١٥٥,١١٦,٢٢٢	١٤٠,٩٧,٨٧٩	الموجودات غير المتداولة
١٤٤,٤٩٦,٨٨١	٢١,٩٢٤,١٩٤	المطلوبات المتداولة
٦٩,٥٠٦,١٨١	٦٩,٤١٦,٠٧٧	مطلوبات غير متداولة

٢٠٢٣ (ب.ع.)	٢٠٢٤ (ب.ع.)	
٣٣١,٤٧٣,٨٨٧	٤٦١,٣١٠,٥٤٢	الإيراد للسنة
(١٤,٩٢٧,٥١٠)	١٥,٣٢٩,٨٩١	الربح (الخسارة) قبل الزكاة وضريبة الدخل للسنة
(١٥,٥٩٩,٥٣٤)	١١,٧٨٠,٥٧	الربح (الخسارة) بعد الزكاة وضريبة الدخل للسنة
٥١,٢٥٩	(٨٤,٩٦٩)	الدخل الشامل الآخر (الخسارة) للسنة
(١٥,٥٤٨,٢٧٥)	١٠,٢٣١,٠٨٨	مجموع الدخل الشامل (الخسارة) للسنة
(٦,٦٢٦,٨٥٨)	٢,٩٠٥,٨٣٧	حصة المجموعة من مجموع الدخل (الخسارة) الشامل للسنة

فيما يلي تسويات المعلومات المالية الملخصة مع القيمة الدفترية للحصة في شركة تصنيع الأغذية الممتازة المعترف بها في القوائم المالية الموحدة أدناه:

٢٠٢٣ (ب.ع.)	٢٠٢٤ (ب.ع.)	
١١٩,٨٤٤,٤٨٣	١٣٦,٠٠٩,٧٣٣	صافي موجودات الشركة الزميلة، إجمالي ضريبة الدخل، بعد الزكاة
٧٤٠	٧٤٠	نسبة حصة ملكية المجموعة
٤٧٩٣٧,٧٩٣	٥٤,٤٣,٦٢٩	الحصة من حصة المجموعة
٣,٢٩٢٨,٨٧٣	٣,٢٩٢٨,٨٧٣	الشهرة
٨٠,٨٦٦,٦٦٦	٨٧,٣٣٢,٥٠٢	القيمة الدفترية لحصص المجموعة في الشركة الزميلة كما في ٣١ ديسمبر

١.٠ الحصص غير المسيطرة

تفاصيل الشركات التابعة غير المملوكة بالكامل والتي لها حقوق ملكية غير مسيطرة جوهرية

اسم الشركة التابعة	مجموع الدخل الشامل الاخر		المخصص الى الحصص غير المسيطرة	
	٢٠٢٣ (ب.ع.)	٢٠٢٤ (ب.ع.)	٢٠٢٣ (ب.ع.)	٢٠٢٤ (ب.ع.)
شركة التنمية الزراعية المحدودة	١٨,٧٠٨,٠٠٩	١٣,٢٨,١٩٢	٧٣,٤٠٨,٢٤٣	٦١,٤٥٠,٢٣٤
شركة تلال الصحراء للدواجن المحدودة	(٣,٥٤٣,٨٠٦)	-	٢٣,٢٦٦,٢٦٣	-
الرصيد في ٣١ ديسمبر	١٥,١٦٤,٢٠٣	١٣,٢٨,١٩٢	٩٦,٦٧٤,٥٠٦	٦١,٤٥٠,٢٣٤

شركة التنمية الغذائية (شركة مساهمة سعودية) إيضاحات حول القوائم المالية الموحدة للسنة المنتهية في ٣١ ديسمبر ٢٠٢٤

٨. موجودات مالية مدرجة بالقيمة العادلة من خلال الدخل الشامل الآخر

تصنيف الموجودات المالية بالقيمة العادلة من خلال الدخل الشامل الآخر

تشتمل الموجودات المالية بالقيمة العادلة من خلال الدخل الشامل الآخر على أوراق مالية غير محتفظ بها للمتاجرة والتي اختارت المجموعة بشكل غير قابل للإلغاء عند الاعتراف الأولي للاعتراف بها في هذه الفئة. هذه استثمارات استراتيجية وتعتبر المجموعة أن هذا التصنيف أكثر ملائمة.

استثمارات حقوق ملكية مدرجة بالقيمة العادلة من خلال الدخل الشامل الآخر

٢٠٢٣ (ب.ع.)	٢٠٢٤ (ب.ع.)	
		الأوراق المالية غير المدرجة:
٧٧٣,٩٨٣	٧٧٣,٩٨٣	شركة الاسكندرية كوبنهاغن

شركة الاسكندرية كوبنهاغن هي شركة مساهمة مغلقة مسجلة بموجب رقم السجل التجاري ١١٦٣٨ في الاسكندرية بمصر. تعمل الشركة بشكل رئيسي في إنتاج منتجات الألبان واللحوم التي تشمل تربية المواشي.

القيمة العادلة والتعرض للمخاطر

المعلومات المتعلقة بالطرق والافتراضات المستخدمة في تحديد القيمة العادلة مبينة في إيضاح رقم ٣.٢.

٩. استثمار في شركة زميلة

تمتلك الشركة حصة ملكية بنسبة ٤٠% في شركة تصنيع الأغذية الممتازة. قامت المجموعة بموجب حقها التعاقد في تعيين اثنين من أعضاء مجلس الإدارة الخمسة في مجلس الإدارة في شركة تصنيع الأغذية الممتازة المحدودة بتقييم وجود تأثير كبير في شركة تصنيع الأغذية الممتازة وقامت بتصنيفها كشركة زميلة.

إن الحركات في الاستثمار في الشركة الزميلة هي كما يلي:

٢٠٢٣ (ب.ع.)	٢٠٢٤ (ب.ع.)	
٨٧,٤٩٣,٥٢٤	٨٠,٨٦٦,٦٦٦	الرصيد في ١ يناير
(٦,٦٢٦,٨٥٨)	٣,٢٤٤,٦٢٥	الحصة في الربح (الخسارة)
-	(٣٣٨,٧٨٨)	الحصة في الخسارة الشاملة الأخرى
-	٣,٥٥٩,٩٩٩	زكاة مستردة
٨٠,٨٦٦,٦٦٦	٨٧,٣٣٢,٥٠٢	الرصيد في ٣١ ديسمبر

إن ملخص للمعلومات المالية المتعلقة بالشركة الزميلة للمجموعة موضع أدناه. تمثل المعلومات المالية الملخصة أدناه المبالغ الموضحة في القوائم المالية للشركة الزميلة.

شركة التنمية الغذائية (شركة مساهمة سعودية) إيضاحات حول القوائم المالية الموحدة للسنة المنتهية في ٣١ ديسمبر ٢٠٢٤

١١. المخزون

٢٠٢٣ (ب.ع)	٢٠٢٤ (ب.ع)	
١٣٨,٩٤٣,١٩٠	١٦٤,٨٣٩,٥٤٦	مواد خام
٤٤,٣١٠,٩٦٢	٦٣,٥١٨,٩٢٢	لحوم الدواجن والمواد الغذائية الأخرى
٢٦,٨٣٤,٨٨	٦٣,٩٧٢,٦٨٠	منتجات الصحة الحيوانية
١٣,٠٩٧,٩٩٥	١٥,١٦٢,٤٩٧	مواد تغليف
٢٢,٢٩٠,٢٩٢	٢٥,٢٦٢,٩٠	قطع غيار
١٧,١٠٧,٩٠٧	١٤,٧٢٢,٩٩٣	معدات للبيع
١٤,٣٧٢,٩١٥	١٨,٦٣٩,٥٨١	أخرى
٢٧,٦٩٥,٣٤٩	٣٦,١١٨,٣٠٩	ناقصا: مخصص مخزون بطيء الحركة
(١٤,١٧٨,٦٤٥)	(١٦,٢٤٨,٣٥١)	
٢٢٢,٧٧٨,٧٠٤	٣٤٩,٨٦٩,٩٥٨	

تم الإفصاح عن كميات المخزون المعترف بها كمصرف خلال السنة في إيضاح ٦.

إن الحركة في مخصص المخزون بطيء الحركة كما يلي:

٢٠٢٣ (ب.ع)	٢٠٢٤ (ب.ع)	
٨,٠٨٧,٧٢	١٤,١٧٨,٦٤٥	الرصيد الافتتاحي
٦,٢٩٦,٤٨٩	٦,١٦٣,٥٠٩	مخصص للسنة
(٢٠٤,٩١٦)	(٤,٠٩٣,٨٠٣)	شطب
١٤,١٧٨,٦٤٥	١٦,٢٤٨,٣٥١	الرصيد الختامي

١٢. الموجودات البيولوجية

٢٠٢٣ (ب.ع)	٢٠٢٤ (ب.ع)	
١٢٨,٧٤٨,٢٩٣	١٤٣,٤٣١,٦٢٤	الرصيد الافتتاحي
١,٢٨٩,٤٩٥,٥٤٥	١,٤٣٨,٧٥٦,١٢١	إضافة
(١,٠٧٥,٢٩١,٥)	(١,٤٦,١٠٢,٩٥٦)	إطفاء
(١,١٦٥,٠٥٩,٢٩٩)	(١,٢٤٠,٩٤٣,٤٤٩)	تحويلات من مخزون
١٤٣,٤٣١,٦٢٤	١٩٥,١٤١,٣٤٠	الرصيد الختامي
		فئات الموجودات البيولوجية:
٨٤,٣٧٩,٢٥٤	١١٥,٥٢٤,٩٨٥	دجاج تفريخ - تربية وإنتاج
٢٣,٢٢٤,٧٢٥	٤٢,٨٩٤,٥٦٠	بيض التفريخ
٣٥,٨٢٧,٦٤٥	٣٦,٧٢١,٧٩٥	دجاج تسمين
١٤٣,٤٣١,٦٢٤	١٩٥,١٤١,٣٤٠	

شركة التنمية الغذائية (شركة مساهمة سعودية) إيضاحات حول القوائم المالية الموحدة للسنة المنتهية في ٣١ ديسمبر ٢٠٢٤

شركة التنمية الزراعية المحدودة:

٢٠٢٣ (ب.ع)	٢٠٢٤ (ب.ع)	
١,٧٨٥,٦٨٨,٧٤٣	٢,٠٤٢,٩١٣,٣٠٢	الإيرادات
(١,٦٨٠,٨٨٩,٧٥٤)	(١,٩١٧,٣٥١,٤٠٢)	المصاريف
٩١,٣٠٨,٤٣٠	١٧,٣١٥,٤٧٠	ربح السنة العائد إلى مالك المجموعة
١٣,٤٩٠,٥٥٩	١٨,٢٤٦,٤٣٠	ربح السنة العائد للحصص غير المسيطرة
(١,٦٠٠,٧٨)	٢,١٥,١٢	الدخل (الخسارة) الشامل الأخرى للسنة العائدة إلى مالك المجموعة
(٢٨٢,٣٦٧)	٤٦١,٥٧٩	الدخل (الخسارة) الشامل الأخرى للسنة العائد للحصص غير المسيطرة
١٠٢,٩١٦,٥٥٤	١٠٩,٩٣١,٨٢	مجموع الدخل الشامل العائد إلى مالك المجموعة
-	(٦,٧٥٠,٠٠٠)	توزيعات أرباح مدفوعة إلى الحصص غير المسيطرة
١٣,٢٠٨,١٩٢	١٨,٧٠٨,٠٠٩	مجموع الدخل الشامل الأخرى العائد إلى الحصص غير المسيطرة
١٩٨,٥٤,٣٦٢	٦٧,٢٨٦,٨١٩	صافي النقد من الأنشطة التشغيلية
(١٧٢,٥٩٩,١٢٦)	(٢٤٧,٠٣١,٧٦٠)	صافي النقد من الأنشطة الاستثمارية
٢١,٢٣٣	١٣,٢٤٩,٨٦٧	صافي التدفق النقدي من الأنشطة التمويلية
٢٦,٤٢,٤٦٩	(٤٧,٣٣٥,٧٤)	صافي التدفقات النقدية (الخارجة) الواردة

شركة تلال الصحراء للدواجن المحدودة

٢٠٢٤ (ب.ع)	
٧٥,٩٦٦,٢٨٨	الإيرادات
(٨٤,١٩٣,٦٨١)	المصاريف
(٤,٦٩٠,٦٩٨)	خسارة السنة العائدة إلى مالك المجموعة
(٣,٥٣٦,٦٩٤)	الخسارة للسنة العائد للحصص غير المسيطرة
(٨,٦٩٣)	الخسارة الشاملة الأخرى للسنة العائدة إلى مالك المجموعة
(٧,١١٢)	الخسارة الشاملة الأخرى للسنة العائد للحصص غير المسيطرة
(٤,٦٩٩,٣٩١)	مجموع الخسارة الشاملة العائدة إلى مالك المجموعة
-	توزيعات أرباح مدفوعة إلى الحصص غير المسيطرة
(٣,٥٤٣,٨٠٦)	مجموع الخسارة الشاملة الأخرى العائدة إلى الحصص غير المسيطرة
(٤٧,٣٥٣,٢٤٠)	صافي التدفقات النقدية الناتجة من الأنشطة التشغيلية
(١١,٩٦٦,٩٨٩)	صافي النقد من الأنشطة الاستثمارية
٥٩,٥٧٧,٣٣١	صافي التدفق النقدي من الأنشطة التمويلية
(٢٥٧,٧٠٢)	صافي التدفقات النقدية الخارجة

شركة التنمية الغذائية (شركة مساهمة سعودية) إيضاحات حول القوائم المالية الموحدة للسنة المنتهية في ٣١ ديسمبر ٢٠٢٤

١٣. موجودات ومطلوبات متعلقة بعقود مع العملاء

اعترف المجموعة بالموجودات التالية المتعلقة بعقود مع العملاء:

٢٠٢٣ (بـ)	٢٠٢٤ (بـ)	
٢١٩٢,٩٧٠	٢,٢٣١,٢٥٤	أصول العقود المتعلقة بإنشاء مزارع الدواجن
٦٤١,٥١٧	١٢٨,٨٤٠	مطلوبات عقود متعلقة بإنشاء مزارع الدواجن

عقود إنشاء مزارع الدواجن لمدة سنة واحدة أو أقل، ويتم فوترها على أساس العمل المنجز.

١٤. ذمم مدينة تجارية ومديون آخرون

٢٠٢٣ (بـ)	٢٠٢٤ (بـ)	إيضاح
٢٤,٣٥٧,٣٥٠	٢٩٩,٦٩٢,٧٦٩	الذمم المدينة التجارية
٥١,٥٧١,٢٣٥	٦٣,١٩٧,٦١٠	٢٣ مطلوب من جهات ذات علاقة
٢٥٥,٩٢٨,٥٨٥	٣٦٢,٨٩٠,٣٧٩	ناقصا: مخصص انخفاض ذمم تجارية
(١٧,١٠٤,٣٦٧)	(٢٦,٣٩٢,٣٨٩)	
٢٣٨,٨٢٤,٢١٨	٣٣٦,٤٩٧,٩٩٠	

كما في ٣١ ديسمبر ٢٠٢٤، يشمل المطلوب من جهات ذات علاقة ذمم مدينة تجارية بمبلغ ٥٥,٢ بـ مليون (٤٨,٠ بـ مليون في ٢٠٢٣) وذمم مدينة أخرى بمبلغ ٨,٠ بـ مليون (٣,٦ بـ مليون في ٢٠٢٣).

الذمم المدينة التجارية والمديون الآخرون هي موجودات مالية غير مشتقة مدرجة بالتكلفة المطفأة وعموماً لمدة ٣٠ إلى ٩٠ يوماً. وقد تتأثر القيمة الدفترية بالتغيرات في مخاطر الائتمان للأطراف المقابلة. ليس من ممارسات المجموعة الحصول على ضمانات على الذمم التجارية المدينة لطرف ثالث، وبالتالي فهي غير مضمونة. وتتركز الغالبية العظمى من الذمم المدينة التجارية لدى المجموعة في المملكة العربية السعودية. كما في ٣١ ديسمبر ٢٠٢٤، استحوذ أكبر خمسة عملاء على ٣١٪ (٣٤٪ في ٢٠٢٣) من الذمم التجارية المدينة القائمة. لدى المجموعة ذمم مدينة تجارية لتحويل التدفقات النقدية التعاقدية وبالتالي قياسها لاحقاً بالتكلفة المطفأة. ونظراً للطبيعة القصيرة الاجل للذمم المدينة والمديون الآخرون، فإن قيمها الدفترية تعتبر مقاربة لقيمتها العادلة.

تقوم المجموعة بشطب الموجودات المالية، كلياً أو جزئياً، عندما تكون قد استنفدت جميع جهود الاسترداد العملية واستنتجت أنه لا يوجد توقع معقول بالاسترداد.

لا تخضع الذمم المدينة التجارية المشطوبة خلال السنة المنتهية في ٣١ ديسمبر ٢٠٢٤ و ٢٠٢٣ لعمليات الإنفاذ القانوني.

شركة التنمية الغذائية (شركة مساهمة سعودية) إيضاحات حول القوائم المالية الموحدة للسنة المنتهية في ٣١ ديسمبر ٢٠٢٤

كما في ٣١ ديسمبر ٢٠٢٣، كان لدى المجموعة ١٨ مليون دجاجة تسمين (١٣,٨ مليون دجاجة تسمين في ٢٠٢٣). علاوة على ذلك، تم ذبح ١٥٩,٤ مليون دجاجة تسمين خلال السنة المنتهية في ٣١ ديسمبر ٢٠٢٤ (١٤٤ مليون دجاجة تسمين تم ذبحها في ٢٠٢٣).

كما في ٣١ ديسمبر ٢٠٢٤، كان لدى المجموعة ٢,٤ مليون دجاجة تفريخ و ٣,٥ مليون بيضة تفريخ (١,٩ مليون دجاجة تفريخ و ١,٧ مليون بيضة تفريخ في ٢٠٢٣).

تم تصنيف قياسات القيمة العادلة لدجاج التسمين وبيض التفريخ على أنها قيم عادلة من المستوى الثالث بناءً على المدخلات المستخدمة في أساليب التقييم المستخدمة. فيما يلي تقنيات التقييم والمدخلات الهامة غير الملحوظة المستخدمة لتقييم الموجودات البيولوجية:

الموجودات البيولوجية	تقنية التقييم	مدخلات رئيسية غير قابلة للملاحظة	العلاقة بين المدخلات الرئيسية غير الملحوظة وقياس القيمة العادلة
دجاج التسمين الحي	يأخذ نموذج التقييم في الاعتبار متوسط الوزن للطيور ومعدل النفوق وسعر البيع المقدر ناقصاً تكلفة البيع، بما في ذلك التكلفة الإضافية اللازمة لجعل الطيور جاهزة للبيع (أي تكلفة العلف والأدوية والنفقات غير المباشرة).	<ul style="list-style-type: none"> نفوق الطيور. متوسط وزن الطيور خسارة المعالجة سعر بيع الطيور مكتملة النمو ناقصاً تكلفة البيع. 	تزيد / (تنقص) القيمة العادلة المقدره إذا: <ul style="list-style-type: none"> انخفاض / (ارتفاع) معدل النفوق. ارتفاع / (انخفاض) متوسط وزن الطيور. انخفاضت / (ارتفعت) خسارة المعالجة.
بيض التفريخ	يأخذ نموذج التقييم في الاعتبار التفريخ وسعر البيع الفعلي ناقصاً تكلفة البيع، بما في ذلك التكلفة الإضافية اللازمة لجعل البيض جاهزاً للبيع (النفقات غير المباشرة وتكلفة التطعيم).	<ul style="list-style-type: none"> القدرة على التفريخ 	تزيد / (تنقص) القيمة العادلة المقدره إذا كانت القدرة على التفريخ أعلى / (أقل).

تتكون الادارة المالية للمجموعة من فريق يقوم بعمل التقديمات للموجودات البيولوجية المملوكة للمجموعة لأغراض اعداد التقارير المالية، بما في ذلك القيم العادلة من المستوى ٣. ويرفع هذا الفريق تقاريره مباشرة إلى المدير المالي للمجموعة. ويتم عقد مناقشات بعمليات التقييم والنتائج بين رئيس الإدارة المالية وفريق التقييم مرة واحدة على الأقل كل ثلاثة أشهر.

يتم استخلاص وتقييم المدخلات من المستوى رقم ٣ الرئيسية من قبل المجموعة على النحو التالي:

- تم تحديد معدل نفوق دجاج التسمين والخسارة أثناء الانتاج على اساس المعدل التاريخي والعناصر البيئية.
- ينمو دجاج التسمين بمعدلات مختلفة، ويمكن ان يكون هناك هامش كبير في نوعيه ووزن الدجاج الذي يؤثر على السعر الذي يتم تحقيقه، ويتم وضع افتراض لمتوسط وزن دجاج التسمين القابل للذبح والذي لم يصل وزنه للتسويق بعد.
- تم تحديد معدل تفريخ البيض بناءً على المعدل التاريخي والعوامل البيئية.
- يمكن بيع بيض التفريخ قبل التفريخ بسعر موحد غير قابل للتغيير بشكل جوهري نظرا لعدم ارتباط جودة ووزن البيض في مرحله التفريخ.

شركة التنمية الغذائية (شركة مساهمة سعودية) ايضاحات حول القوائم المالية الموحدة للسنة المنتهية في ٣١ ديسمبر ٢٠٢٤

ان حركة مخصص الانخفاض في الذمم المدينة التجارية والمدينون الاخرون خلال السنة هي كما يلي:

٢٠٢٣ (بـ)	٢٠٢٤ (بـ)	
١٢,٤٢٧,٧١٥	١٧,١٠٤,٣٦٧	الرصيد الافتتاحي
٥,١٥٠,٠٠٠	٩,٣٣٦,٠٢٢	إضافات
(٤٧٣,٣٤٨)	(٤٨,٠٠٠)	شطب
١٧,١٠٤,٣٦٧	٢٦,٣٩٢,٣٨٩	الرصيد الختامي

يقدم الجدول التالي معلومات حول التعرض لمخاطر الائتمان وخسارة الائتمان المتوقعة للذمم المدينة التجارية من العملاء الخارجيين:

٣١ ديسمبر ٢٠٢٤	المتوسط المرجح لمعدل الخسارة	اجمالي القيمة الدفترية (بـ)	مخصص الخسارة (بـ)
جاري (غير متأخرة السداد)	٢,٠٣	١٩,٠٥٩,٩٩٩	١,٢٢,٨٨٥
تجاوزت موعد استحقاقها من ١-٩٠ يوما	٢١,٢٨	٧٩,٣١٦,٣٠٨	١,١٤,٤٧١
تجاوزت موعد استحقاقها من ٩١-١٨٠ يوما	٢٤٥,١١	٣,٦٠,٧٢	١,٦٥١,٧١
تجاوزت موعد استحقاقها من ١٨١-٢٧٠ يوما	٢٣٤,٢٩	١,٢٩٧,٧٨٤	٤٤٤,٩٩٣
تجاوزت موعد استحقاقها من ٢٧١-٣٦٠ يوما	٢٤٩,٤٩	٥٧٨,٣٤٦	٢٨٦,٢٢٢
تجاوزت موعد استحقاقها أكثر من ٣٦٠ يوما	٢٦٧,١٢	٧,٤٧٢,٦٧	٥,١٥,٥٥٤
مخصص خاص	٢١٠,٠٠	١٦,٧٧٧,١٩٣	١٦,٧٧٧,١٩٣
	٢٨,٨١	٢٩٩,٩٢,٧٦٩	٢٦,٣٩٢,٣٨٩

٣١ ديسمبر ٢٠٢٣	المتوسط المرجح لمعدل الخسارة	اجمالي القيمة الدفترية (بـ)	مخصص الخسارة (بـ)
جاري (غير متأخرة السداد)	٢,١٥	١١٩,٨٩٣,٢٥٤	١٨١,٨٢٢
تجاوزت موعد استحقاقها من ١-٩٠ يوما	٢,٣٠	٥٧,١٤٩,٤٢١	١٧٣,٨٣٨
تجاوزت موعد استحقاقها من ٩١-٩٠ يوما	٢٣,٢٨	٣,٨٠٧,٣٥٤	١٢٤,٨٩٦
تجاوزت موعد استحقاقها من ١٨١-٢٧٠ يوما	٢١٢,١٩	٢,٣٨١,٩٥١	٢٩,٣٢٧
تجاوزت موعد استحقاقها من ٢٧١-٣٦٠ يوما	٢١٢,١١	١,٠٧٩,٨٣٨	١٣,٧٤٥
تجاوزت موعد استحقاقها أكثر من ٣٦٠ يوما	٢٦١,٨٥	١,٠٧٣,٧٣٢	٦,٢٣,٩٤٠
مخصص خاص	٢١٠,٠٠	٩٩٧١,٨٠٠	٩٩٧١,٧٩٩
	٢٨,٣٧	٢٠٤,٣٥٧,٣٥٠	١٧,١٠٤,٣٦٧

شركة التنمية الغذائية (شركة مساهمة سعودية) ايضاحات حول القوائم المالية الموحدة للسنة المنتهية في ٣١ ديسمبر ٢٠٢٤

١٥. دفعات مقدمة وذمم مدينة أخرى

٢٠٢٣ (بـ)	٢٠٢٤ (بـ)	
٤٢,٠٤٢,٤٧٧	٢٤٩,٤٤٣,٩٢٢	مدفوعات مقدما إلى موردين
٤١,٣٧٧,٣١	٣٨,٠١٣,٤١٩	مصاريف مدفوعة مقدما
١٠,٨٥٢,٩٦٦	٣٧,٨٧٧,٥٦٦	ذمم مدينة أخرى
٥,٣٤٢,٨٥٦	٦,٧٦,٥٨١	ذمم موظفين
٨,٧٤٤,١٧	٦,٦٦,٤٦٩	إعانة حكومية مستحقة
١٩٨,١٢,١٣٧	٣٣٨,٠٨٧,٩٥٧	

يتم بشكل عام تسوية الدعم الحكومي والذمم المدينة للموظفين والذمم المدينة الأخرى في غضون ١٢ شهراً من تاريخ التقرير. ومن ثم، فإن قيمتها الدفترية تعتبر مماثلة للقيمة العادلة.

الحركة في مستحقات الدعم الحكومي خلال السنة كما يلي:

٢٠٢٣ (بـ)	٢٠٢٤ (بـ)	
٧,٧١٢,٤٦٦	٨,٧٤٤,١٧	الرصيد الافتتاحي
٦٥,١٩٤,٠٠٩	٤٢,٧٢٣,٤٣٥	إضافات
(٦٤,١٦٢,٥٤٨)	(٤٤,٧٩١,٧٣)	تحصيلات
٨,٧٤٤,١٧	٦,٦٦,٤٦٩	الرصيد الختامي

١٦. النقد وما في حكمه

٢٠٢٣ (بـ)	٢٠٢٤ (بـ)	
١٠٤,٥٩٩,٤٤٦	٨٣,٥٤٩,٢٣٧	النقد لدى البنوك
٦,٤٣٣,٢٢٤	٥,٣٥٧,٥٨٩	نقد بالصندوق
١١١,٠٣٢,٦٧٠	٨٨,٩٠٦,٨٢٦	

يتم الاحتفاظ بالنقد في حسابات جارية لدى بنوك ذات تصنيفات ائتمانية جيدة ولا تحمل أي هامش ربح. يتم تقدير القيمة الدفترية في تاريخ كل تقرير لتكون هي نفسها قيمتها العادلة.

١٧. رأس المال

في ٣١ ديسمبر ٢٠٢٤ و ٢٠٢٣، يتكون رأس مال الشركة البالغ ٢٠٠ مليون من ٢٠ مليون سهم مصدر ومدفوع بالكامل بقيمة ١٠ بـ للسهم الواحد. أنظر ايضاح ١ أيضاً.

شركة التنمية الغذائية (شركة مساهمة سعودية) إيضاحات حول القوائم المالية الموحدة للسنة المنتهية في ٣١ ديسمبر ٢٠٢٤

سيؤدي أي تغيير معقول محتمل في معدل الخصم إلى (انخفاض) أو زيادة في الأرباح على النحو التالي:

٢٠٢٣ (بـ)	٢٠٢٤ (بـ)	
٣,٤٨٣,٥٣٥	٤,١٢٩,٩٩٦	زيادة بنسبة ٧,٥٪ في معدل الخصم
(٣,٥٠١,٣٦٥)	(٤,١٧٨,١٥٩)	انخفاض بنسبة ٧,٥٪ في معدل الخصم

سيؤدي أي تغيير معقول محتمل في معدل نمو الراتب إلى (انخفاض) أو زيادة في الأرباح على النحو التالي:

٢٠٢٣ (بـ)	٢٠٢٤ (بـ)	
(٣,٧٥٩,٩٨٥)	(٤,٤٩٤,١٤٠)	زيادة بنسبة ٧,٥٪ في معدل زيادة الراتب
٣,٧٥٥,٩٣٤	٤,٤٥٨,٧٨٦	انخفاض بنسبة ٧,٥٪ في معدل زيادة الراتب

إن تحليل الاستحقاق المتوقع للالتزامات المنافع المحددة غير المضمومة هو كما يلي:

٢٠٢٣ (بـ)	٢٠٢٤ (بـ)	
٦٢,٧١,٥٣٩	٦٧,٩٦,٩٥٠	١ - ٥ سنوات
٦٧,٩٩٣,٥٤٢	٧٣,٢٩,٤١١	بعد ٥ سنوات

٢. القروض

٢٠٢٣ (بـ)	٢٠٢٤ (بـ)	
		غير متداول
١٢٢,٥١٦,١٠٠	٣٥,٣١٢,١٠٠	قرض مرابحة بنكي طويل الأجل
-	(١٦,٦٢٨,٥٧١)	ناقصاً: الجزء المتداول من قرض مرابحة بنكي طويل الأجل
١٢٢,٥١٦,١٠٠	٣٣,٦٨٤,٠٢٩	
		متداول
١٣٨,٠٨١,٤٤٤	٣٨٦,٠٢,٢٣٧	قروض قصيرة الأجل اسلامية*
١٥٠,٠٠٠,٠٠٠	-	قرض قصير الأجل من صندوق التنمية الزراعية
-	١٦,٦٢٨,٥٧١	الجزء المتداول من قرض مرابحة بنكي طويل الأجل
٢٨٨,٠٨١,٤٤٤	٤٠٢,٦٤٨,٨٠٨	

* انظر ايضاح رقم ٣٦ لتريتيبات تمويل الموردين.

شركة التنمية الغذائية (شركة مساهمة سعودية) إيضاحات حول القوائم المالية الموحدة للسنة المنتهية في ٣١ ديسمبر ٢٠٢٤

١٨. الاحتياطات

الاحتياطي النظامي

بموجب متطلبات النظام الأساسي للشركة، على الشركة تحويل ١٠٪ من الربح السنوي إلى الاحتياطي النظامي حتى يبلغ هذا الاحتياطي ٣٠٪ من رأس المال. إن هذا الاحتياطي غير متاح للتوزيع على المساهمين في الشركة.

احتياطي آخر

يتم تسجيل الأرباح الناتجة من استبعاد حصة في شركة تابعة حيث تستمر المجموعة في ممارسة السيطرة على الشركة التابعة المعنية.

١٩. التزامات منافع الموظفين

تطبق المجموعة خطة منافع محددة وفقاً مع متطلبات نظام العمل في المملكة العربية السعودية والبحرين، وهي الدول التي تعمل بها المجموعة. إن دفعات منافع نهاية الخدمة وفقاً للخطة تعتمد على آخر رواتب للموظفين والعلاوات واجمالي سنوات خدمتهم بتاريخ انتهاء توظيفهم، كما هو محدد في الشروط المنصوص عليها في نظام العمل في المملكة العربية السعودية والبحرين. تفي المجموعة بالتزامها بدفع مكافآت نهاية الخدمة للموظفين، وهي خطط غير مموله، عندما تصبح مستحقة عند انتهاء خدمة الموظفين.

٢٠٢٣ (بـ)	٢٠٢٤ (بـ)	
٨٦,٢٥٦,٧٥٥	٩٨,٧٣٥,٨٧٥	الرصيد الافتتاحي
١,٤٩٣,٦٨٥	١٣,٧٥٦,٨٢٠	تكلفة الخدمة الحالية
٣,٨٠٢,١٧٧	٤,٦١١,٩٩٩	تكلفة الفائدة
٩,٧٨٨	٣٢٢,٥٥٦	تحويل التزامات منافع الموظفين من جهة ذات علاقة
(١٣٥,٥٥٦)	(١٦,٧٣١)	تحويل التزامات منافع الموظفين إلى جهة ذات علاقة
٢,٥١,٢١٣	(٦٠٤,٦٩٢)	(ربح) خسارة اكتوبرية من التزام
(٣,٧٣٨,١٠٧)	(٣,٤٨٣,٤٣٢)	منافع مدفوعة
٩٨,٧٣٥,٨٧٥	١١١,٣٢١,٤٩٥	الرصيد الختامي

المبالغ المعترف بها في قائمة الدخل الشامل الموحدة المتعلقة بالتزامات منافع الموظفين هي كما يلي:

٢٠٢٣ (بـ)	٢٠٢٤ (بـ)	
١,٤٩٣,٦٨٥	١٣,٧٥٦,٨٢٠	تكلفة الخدمة الحالية
٣,٨٠٢,١٧٧	٤,٦١١,٩٩٩	تكلفة الفائدة
١٤,٢٩٥,٨٦٢	١٨,٣٦٧,٩١٩	مجموع المبلغ المعترف به في الربح أو الخسارة الموحدة
٢,٥١,٢١٣	(٦٠٤,٦٩٢)	أثر التغييرات في الافتراضات الاكتوارية
١٦,٣٤٧,٧٥٥	١٥,٧٦٣,٢٢٧	مجموع المبلغ المعترف به في قائمة الدخل الشامل الموحدة

فيما يلي الافتراضات الرئيسية المستخدمة في تحديد التزام منافع الموظفين بالنسبة للمجموعة:

٢٠٢٣ (بـ)	٢٠٢٤ (بـ)	
٧٤,٧٥	٧٤,٦٥	معدل الخصم
٧٣,٧٥	٧٣,٣٠	معدل الزيادة في الرواتب مستقبلاً

شركة التنمية الغذائية (شركة مساهمة سعودية)

إيضاحات حول القوائم المالية الموحدة

للسنة المنتهية في ٣١ ديسمبر ٢٠٢٤

تتكون القروض من قروض بسعر متغير مقومة بالعملات التالية:

	٢٠٢٤ (بـ)	٢٠٢٣ (بـ)
الريال السعودي	٥٨٩,٥٦٧,٥٠٨	٢٥١,١٢٩,٨٩٩
دولار أمريكي	٢٧,٤٥٢,٧٢٩	٣٦,٩٥١,٥٤٥
اليورو	١١٩,٣١٢,٠٠٠	١٢٢,٥١٢,٠٠٠
	٧٣٦,٣٣٢,٨٣٧	٤١٠,٥٩٤,٠٤٤

لدى المجموعة تسهيلات قروض قصيرة الأجل اسلامية من بنوك تجارية بمبلغ ١,٢٧٦ بـ مليون (٧٦٢ بـ مليون في ٢٠٢٣). كما في ٣١ ديسمبر ٢٠٢٤، بلغ الرصيد غير المستخدم من هذه التسهيلات ٦٧٧ بـ مليون (٢٤٩ بـ مليون في ٢٠٢٣). تحمل هذه التسهيلات تكاليف تمويل بالمعدلات السائدة في السوق، والتي تستند بشكل عام إلى معدل سعر الفائدة السائد بين البنوك في السعودية («سايور») وسعر التمويل المضمون لليلة واحدة سوفر (SOFR). التسهيلات قصيرة الأجل مضمونة بسندات لأمر موقعة من قبل الشركات المقترضة التابعة للمجموعة، وضمائم مؤسسية من الشركة لشركاتها التابعة. تتضمن القروض الإسلامية قصيرة الأجل على بعض التعهدات المالية التي يجب الالتزام بها خلال مدة القرض، وكما في ٣١ ديسمبر ٢٠٢٤، كانت شركات المجموعة ملتزمة بالتعهدات المالية.

في عام ٢٠٢٢، حصلت المجموعة على تسهيل مرابحة طويل الأجل بمبلغ ٤٨ مليون يورو (١٨٨ بـ مليون) من خلال شركتها التابعة لغرض بناء مصنع جديد. يتم احتساب فائدة على القرض بمعدل اليوروبور بالإضافة إلى ١,٧٥٪ ويستحق السداد على أقساط متساوية نصف سنوية تبدأ من مايو ٢٠٢٥ على مدى سبع سنوات. كما في ٣١ ديسمبر ٢٠٢٤، قامت المجموعة بسحب مبلغ ٣٠ مليون يورو (١١٩,٣ بـ مليون) (٣,٠ مليون يورو (١٢٢,٥ بـ مليون) في ٢٠٢٣) من مجموع مبلغ التسهيل. تتضمن اتفاقية تسهيل المرابحة على بعض التعهدات المالية التي يجب الالتزام بها خلال مدة القرض وكما في ٣١ ديسمبر ٢٠٢٤، كانت شركات المجموعة ملتزمة بالتعهدات المالية.

وفي عام ٢٠٢٣، حصلت المجموعة على قرض بدون فوائد بقيمة ١٥٠ بـ مليون وقامت بسحبه بالكامل من صندوق التنمية الآسيوي. ويتم تسديد القرض بالكامل خلال فترة سنة واحدة، وبناء على ذلك، قدرت الإدارة أن القيمة العادلة للقرض تساوي القيمة الدفترية للقرض. خلال العام، قامت المجموعة بتسوية القرض.

حصلت المجموعة في عام ٢٠٢٣ على تسهيل تورق طويل الأجل بمبلغ ٤٥٠ بـ مليون من أحد البنوك التجارية لدعم النفقات الرأسمالية التي سيتم تكيدها في الشركات التابعة. يحمل القرض فائدة بمعدل سايبور زائد ١,٥٪ ويتم السداد على عشرة أقساط نصف سنوية متساوية بقيمة ٤٥ بـ مليون لكل منها تبدأ بعد عامين من تاريخ السحب. كما في ٣١ ديسمبر ٢٠٢٤، قامت المجموعة بسحب مبلغ ٢١٧ بـ مليون من التسهيل المذكور. هذا التسهيل يتضمن بعض التعهدات المالية التي يجب الالتزام بها خلال مدة القرض وكما في ٣١ ديسمبر ٢٠٢٤، كانت شركات المجموعة ملتزمة بالتعهدات المالية.

حصلت المجموعة خلال العام على تسهيل تورق طويل الأجل بمبلغ ٣٥٠ بـ مليون من أحد البنوك التجارية في المملكة العربية السعودية لدعم النفقات الرأسمالية التي سيتم تكيدها في الشركات التابعة. تخضع القروض لهامش ربح قدره سايبور زائد ١,٢٥٪ ويتم السداد على عشرين قسطاً ربع سنوي يبدأ بعد عامين من تاريخ السحب. كما في ٣١ ديسمبر ٢٠٢٤، قامت المجموعة بسحب مبلغ ١٤ بـ مليون من التسهيل المذكور. هذا التسهيل يتضمن بعض التعهدات المالية التي يجب الالتزام بها خلال مدة القرض وكما في ٣١ ديسمبر ٢٠٢٤، كانت شركات المجموعة ملتزمة بالتعهدات المالية.

خلال العام، حصلت المجموعة على تسهيل مرابحة طويل الأجل بقيمة ٢٥ مليون دولار أمريكي من أحد البنوك التجارية في مملكة البحرين لدعم المصاريف الرأسمالية. تخضع القروض لهامش ربح بمعدل سوفر زائد ١,٢٥٪ ويتم السداد على عشرين قسطاً ربع سنوي يبدأ بعد عامين من تاريخ السحب. كما في ٣١ ديسمبر ٢٠٢٤، لم تقوم المجموعة بسحب أي مبلغ من التسهيل المذكور.

شركة التنمية الغذائية (شركة مساهمة سعودية)

إيضاحات حول القوائم المالية الموحدة

للسنة المنتهية في ٣١ ديسمبر ٢٠٢٤

تراوحت أسعار الفائدة المتوسطة خلال السنة المنتهية في ٣١ ديسمبر ٢٠٢٤ على كافة التسهيلات بين ٧,٤٩٪ إلى ٧,٨٨٪ سنويا (٧,٥٥ – ٧,٩٣٪ سنويا في ٢٠٢٣).

تتمتع المجموعة بإمكانية الوصول إلى تسهيلات التمويل كما هو موضح أدناه، منها ١,٤٠٨,٦ بـ مليون غير مستخدمة كما في ٣١ ديسمبر ٢٠٢٤ (٩١١,٢ بـ مليون في ٢٠٢٣). تتوقع المجموعة الوفاء بالتزاماتها الأخرى من التدفقات النقدية التشغيلية وعاثات استحقاق الموجودات المالية.

	٢٠٢٤ (بـ)	٢٠٢٣ (بـ)
مبلغ التسهيلات الإسلامية قصيرة الأجل المستخدمة		
المبلغ المستخدم	٥٩٨,٩٠١,٩٥٢	٥١٢,٩٤٧,٢٢٩
المبلغ غير المستخدم	٦٧٧,١٠٨,٠٤٨	٢٤٩,٠٥٢,٧٧١
مبلغ التسهيلات الإسلامية طويلة الأجل المستخدمة		
المبلغ المستخدم	٣٥٠,٣١٢,٠٠٠	١٢٢,٥١٢,٠٠٠
المبلغ غير المستخدم	٧٣١,٤٥٠,٣٣٩	٦٦٢,٨٣,٦٠٧

قيمت الإدارة أن القيمة العادلة للقروض البنكية الإسلامية قصيرة الأجل تساوي تقريباً قيمتها الدفترية بسبب فترات الاستحقاق قصيرة الأجل والفوائد المستحقة على تلك القروض بأسعار السوق الحالية. إن القيمة العادلة لتسهيلات المرابحة طويلة الأجل تقريبا مساوية لقيمتها الدفترية لأنها تخضع لفائدة بأسعار السوق.

إن تواريخ الاستحقاق لإجمالي تسهيلات القروض تتلخص كما يلي:

	٢٠٢٤ (بـ)	٢٠٢٣ (بـ)
أقل من سنة واحدة	٤٠٢,٦٤٨,٨٠٨	٢٨٨,٠٨١,٤٤٤
أكثر من سنة واحدة	٣٣٣,٦٨٤,٠٢٩	١٢٢,٥١٢,٠٠٠
	٧٣٦,٣٣٢,٨٣٧	٤١٠,٥٩٤,٠٤٤

تم الإفصاح عن تكاليف التمويل المعترف بها كمصرف على القروض أعلاه في إيضاح ٢٩.

٢.١. ذمم دائنة تجارية وذمم دائنة أخرى

ايضاح	٢٠٢٤ (بـ)	٢٠٢٣ (بـ)
ذمم دائنة تجارية	٢٤٤,٧٢٠,٣٢٠	١٩٩,٧٣٥,٦٨١
اوراق دفع	-	٢,٨٩٢,٩٢١
مطلوب إلى جهات ذات علاقة	٢٤٩,٢٤٠	٣,٩٩٥,٧٠٤
	٢٤٤,٩٦٩,٥٦٠	٢٠٦,٦٢٤,٣٠٦

الذمم الدائنة التجارية غير مضمونة وعادة ما يتم دفعها خلال ٣ إلى ١٢ شهراً من الاعتراف. إن القيم الدفترية للذمم الدائنة التجارية مقارنة بقيمتها العادلة، بسبب طبيعتها قصيرة الأجل.

شركة التنمية الغذائية (شركة مساهمة سعودية) إيضاحات حول القوائم المالية الموحدة للسنة المنتهية في ٣١ ديسمبر ٢٠٢٤

معاملات جهات ذات علاقة

٢٠٢٣ (بـ)	٢٠٢٤ (بـ)	
		معاملة مع شركة شقيقة
		مبيعات لشركة شقيقة
(٨,٠٣٩,٥٦٣)	(١٦,٧٤٠,٨٢٩)	
		تكاليف الموظفين المدفوعة لشركة شقيقة
٢٨٩,١٥٧	٢٧٦,٤٧٥	
		إيجار
١,٧١٣,٩٢٨	٥,٩٧٠,٩٠٠	
		الدفعات بالنيابة عن الشركة الأم وشركة شقيقة
١٤,١٨٤	٤,٣٥١,١٧٦	
		زكاة مستردة من قبل الشركة الأم
٢٧٢,٦٣٠	٣,٥٥٩,٩٩٩	
		مشتريات من شركات شقيقة
٣١٧,٣١٤	٢٦٧,٨٣٨	
		تحويل التزامات منافع الموظفين إلى جهة ذات علاقة
(١٣٥,٥٥٦)	(١٦,٧٣١)	
		تحويل التزامات منافع الموظفين من جهة ذات علاقة
٩,٧٨٨	٣٢٢,٥٥٦	
		معاملة مع شركة زميلة
		مبيعات
(٢٢,٣٣٥,٧١١)	(١٧,١٠٩,٤٧٧)	
		أتعاب ادارة
١٣,٥٧٠,٨٧٢	١٢,٨٢٢,٨٨٨	
		مشتريات من شركة زميلة
٢,١٣,٤٦٥	٢,٢٤٩,٣٣٦	
		إيجار
٤١٣,٧١٩	٥٦٧,١٣٧	
		أخرى
٢٤,٥٧٦	-	

تعويضات موظفي الإدارة الرئيسيين

٢٠٢٣ (بـ)	٢٠٢٤ (بـ)	
٢٢,٩١٧,٧٩٠	٢١,٤٦٦,٨٥٩	مكافآت
٢,٠٤٥,٦٩١	١,٦١٧,٨٢٠	مخصص التزامات منافع للموظفين

في ٣١ ديسمبر ٢٠٢٤، بلغ الرصيد المستحق لمكافآت كبار موظفي الإدارة ٦٠ مليون (٦٠ مليون في ٢٠٢٣).

يشمل كبار موظفي الإدارة مجلس الإدارة والمدير التنفيذي ورؤساء الأقسام. تشمل مكافآت موظفي الإدارة الرئيسيين في المجموعة الرواتب والمزايا غير النقدية والمساهمات في خطة المزايا المحددة بعد التوظيف.

شركة التنمية الغذائية (شركة مساهمة سعودية) إيضاحات حول القوائم المالية الموحدة للسنة المنتهية في ٣١ ديسمبر ٢٠٢٤

٢٢. مستحقات ومطلوبات أخرى

٢٠٢٣ (بـ)	٢٠٢٤ (بـ)	
٩٩,٢٣,٨٠٣	١٣٢,٢٢,٦٣٩	تكاليف مستحقة متعلقة بالموظفين
٦٩,٢٦,٣٥٢	١٥٤,٨٠,١٦٥	مصاريف مستحقة
٧,٤٨,٣٤٧	١٧,١٣,٠٥١	الخدمات المستحقة
٤,٧٨٥,٢٥٨	٦,٣٧,٦٤٧	دفعات مقدمة من العملاء
١,٠٤١,٩٢٥	٥,٥١٢,٥٤١	فائدة مستحقة
١٢,٠٠٠,٨٢٣	٤,٧٢٣,٨٩٩	أخرى
١٩٣,٧٢٧,٥٠٨	٣٢٠,٧٠٧,٩٤٢	

يتم عادةً سداد المصاريف المستحقة والتكاليف المستحقة المتعلقة بالموظفين والخدمات المستحقة خلال ١٢ شهرًا من تاريخ التقرير. لذلك، فإن القيم الدفترية لهذه الأرصدة تعتبر مقاربة لقيمتها العادلة. أخرى تتضمن بشكل رئيسي ضريبة القيمة المضافة المستحقة.

٢٣. معاملات وأرصدة مع جهات ذات علاقة

إن الشركة عضو في مجموعة من الشركات الشقيقة التي يتم التحكم بها بشكل مباشر أو غير مباشر من قبل شركة مجموعة الدباغ الغابضة، مساهم الأغلبية النهائية. فيما يلي قائمة بالجهات ذات العلاقة التي توجد بينها وبين المجموعة معاملات وأرصدة جوهرية:

الجهة ذات العلاقة	طبيعة العلاقة
شركة مجموعة الدباغ الغابضة	الشركة الأم المالكة
الشركة العلمية الوطنية المحدودة	شركة شقيقة
شركة ساعد العالمية للاستخدام ("ساعد استخدام")	شركة شقيقة
شركة التقدم للخدمات البترولية المحدودة	شركة شقيقة
شركة الدكان المحدودة (دكان)	شركة شقيقة
شركة بترومين ("بترومين")	شركة شقيقة
شركة تصنيع الأغذية الممتازة والشركة التابعة لها شركة مصنع الأغذية الممتازة	الشركة الزميلة
شركة الوقود الوطنية المحدودة	شركة شقيقة
شركة بترولوب للزيوت	شركة شقيقة
الشركة الوطنية لحلول النقل	شركة شقيقة
الخليجية العامة للتأمين التعاوني	شركة شقيقة

الشركات الشقيقة هي منشآت تخضع لسيطرة مباشرة أو غير مباشرة أو تحت تأثير كبير من شركة مجموعة الدباغ الغابضة. خلال السنة المنتهية في ٣١ ديسمبر ٢٠٢٤ و ٢٠٢٣، تم إجراء عدد من المعاملات في سياق الأعمال الاعتيادية مع الشركات الشقيقة، والتي تستند إلى الأسعار وشروط العقد المتفق عليها بشكل متبادل بين الشركات التابعة وإدارة المجموعة. فيما يلي القيم الاجمالية لهذه المعاملات مع الشركات الشقيقة:

شركة التنمية الغذائية (شركة مساهمة سعودية) إيضاحات حول القوائم المالية الموحدة للسنة المنتهية في ٣١ ديسمبر ٢٠٢٤

الحركة في مخصص الزكاة

٢٠٢٣ (بـ)	٢٠٢٤ (بـ)	
١,٧٣,٨٦٩	٨,٢٢٢,٣٧٠	الرصيد الافتتاحي
٦,٦٥٣,٨٣٩	١٥,٢٨٢,٩٠٢	مخصص للسنة
(٢٧٢,٦٣٠)	-	دفع الزكاة المستردة من مساهم
(٨,٢٣٢,٧٠٨)	(٥,٦٤٧,٩٧٦)	دفع
٨,٢٢٢,٣٧٠	١٧,٨٥٧,٢٩٦	الرصيد الختامي

الحركة في مخصص ضريبة الدخل:

٢٠٢٣ (بـ)	٢٠٢٤ (بـ)	
٤٣٨,٨٥٦	٣,١١٩,٧٥١	الرصيد الافتتاحي
٣,١١٠,٤٧٣	٤,٦٣٥,٣٣٧	مخصص للسنة
(٤٢٩,٥٧٨)	(٥,٨٠١,١٣٤)	دفع
٣,١١٩,٧٥١	١,٩٥٣,٩٥٤	الرصيد الختامي
١١,٣٤٢,١٢١	١٩,٨١١,٢٥٠	مجموع الزكاة وضريبة الدخل المستحقة

فيما يلي مصروف الزكاة والضريبة المحملة للسنة:

٢٠٢٣ (بـ)	٢٠٢٤ (بـ)	
		الزكاة
٥,٥٩٨,٠٢٥	١٤,١٩,٧٦٠	متعلقة بالعام الحالي
١,٠٥٥,٨١٤	١,٢٦٣,١١٢	متعلقة بالعام السابق (الاعوام السابقة)
		ضريبة الدخل
٣,١١٩,٧٥٠	٤,٤٤٠,١٥٤	ضريبة الدخل متعلقة بالسنة الحالية
(٩,٢٧٧)	١٩٥,١٨٣	ضريبة دخل متعلقة بسنة سابقة
		الضريبة المؤجلة
-	(٢,٥٠٠,٠٠٠)	التزام ضريبي مؤجل
٩,٧٦٤,٣١٢	١٧,٤١٨,٢٣٩	مجموع الزكاة وضريبة الدخل المعترف بها في العام الحالي

شركة التنمية الغذائية (شركة مساهمة سعودية) إيضاحات حول القوائم المالية الموحدة للسنة المنتهية في ٣١ ديسمبر ٢٠٢٤

أرصدة جهات ذات علاقة

الأرصدة الهامة في نهاية السنة الناتجة عن المعاملات مع الجهات ذات العلاقة، هي كما يلي:

مطلوب من جهات ذات علاقة (إيضاح ١٤)

٢٠٢٣ (بـ)	٢٠٢٤ (بـ)	
٤٤,٢٦٩٤٩	٤٦,٨٣١,٠٩٨	شركة تصنيع الأغذية الممتازة
٣,٦٠٤,٥٦٨	٧,٩٥٥,٧٤٤	شركة مجموعة الحياغ القابضة
٣,٨٠٧,٣١٤	٧,٣٩٧,٦٦٩	دكان
-	٨٨١,٢٩٥	شركة مصنع الأغذية الممتازة
١٠,٢٠٠	١٠,٢٠٠	الشركة العلمية الوطنية المحدودة
٣٢,٢٠٤	٣٢,٢٠٤	شركة التقدم للخدمات البترولية المحدودة
٥١,٥٧١,٢٣٥	٦٣,١٩٧,٦١٠	

مطلوب الى جهات ذات علاقة (إيضاح ٢١)

٢٠٢٣ (بـ)	٢٠٢٤ (بـ)	
٣,٩٣٢,٠٨٠	-	شركة مصنع الأغذية الممتازة
-	٢٦٦,٣٨٠	الوطنية لطول النقل
٥١,٨٢٦	٢٨,٣١٠	بترومين
١١,٧٩٨	٤,٥٥٠	ساعد
٣,٩٩٥,٧٠٤	٢٤٩,٢٤٠	

٢٤. الزكاة وضريبة الدخل

مكونات وعاء الزكاة

تتضمن العناصر الرئيسية لوعاء الزكاة ما يلي:

٢٠٢٣ (بـ)	٢٠٢٤ (بـ)	
١,٣٦,٢٧٢,٢٥٧	١,٤٦٦,٧٥٣,٧٧٦	الموجودات غير المتداولة
٥٥١,٣٧٥,٦٥٩	٩٣٩,٦١٣,٣٢١	المطلوبات غير المتداولة
٦١٤,٣٧٠,٥٣٨	٦٨٠,٢٧٤,٤٨٥	الرصيد الافتتاحي لحقوق المساهمين
٦٩٩٩١,٠٢١	٤٤,٧٥٠,٠٠٠	توزيعات ارباح مدفوعة
٨,٧٤٤,١٧	٦,٦٦٦,٤٦٩	إعانة حكومية
٩٩,١٩٥,٨٢١	١٢,٧٩٥,١٤٨	صافي الربح قبل الزكاة

تم تعديل بعض هذه المبالغ للوصول إلى الزكاة المحملة للسنة.

شركة التنمية الغذائية (شركة مساهمة سعودية) إيضاحات حول القوائم المالية الموحدة للسنة المنتهية في ٣١ ديسمبر ٢٠٢٤

شركة التنمية الغذائية (شركة مساهمة سعودية) إيضاحات حول القوائم المالية الموحدة للسنة المنتهية في ٣١ ديسمبر ٢٠٢٤

٢٦. تكلفة المبيعات

٢٠٢٣ (بـ)	٢٠٢٤ (بـ)	إيضاح
٩٩٤٩٤,٣٢٤	١,١٢٠,٥٤٣,٩٩١	مواد مستهلكة
٣١٠,١٩٥,٧٧٧	٣٧٩,٣٥٤,٨٣٢	تكاليف متعلقة بالموظفين
٨٠,٥٠٤,٧٩٩	١٧,٩٩٧,٥٨٩	نقل وسفر
٦٦,٤٧,٣٩١	٩٢,٤١٢,٦٤٠	٦ استهلاك موجودات حق الاستخدام
٤٧,٩٤,٣٤٦	٧٩,٥٠٢,٦٧	الخدمات
٢٨,١١٣,٨٢٨	٣٥,٥٤١,٢٨٦	٥ استهلاك ممتلكات وآلات ومعدات
١٧,٨٧٩,٧٢٠	٢٣,٥٩٧,٨٥٧	إيجار
٩,٦٩٣,٨١١	١٧,٥١٥,٦٦١	اصلاح وصيانة
٤٣,٤٢٧,٠٠٠	٥٢,٦١٦,٩٦	أخرى
١,٥٩٨,٣١٩,٩٩٦	١,٩٠٩,٠٨٢,٠١٩	

٢٧. مصاريف البيع والتوزيع

٢٠٢٣ (بـ)	٢٠٢٤ (بـ)	إيضاح
١٠٩,٤٣٤,٢٨٣	١٢٦,٥٨٠,٢٠٥	تكاليف متعلقة بالموظفين
٤٠,٢٤,٣١٥	٦٣,٢٧,١٠٨	نقل وسفر
٢٧٩٢٩,١٠٢	٣٤,٥٦٤,٢٠٤	اعلان وترويج مبيعات
٢٥٧,٠٥,٨٧٩	٢٩,٤٩٠,٢١١	٦ استهلاك موجودات حق الاستخدام
١٧,١٥٤,٨٠٩	٢١,٧٤٩,٧٣٨	عمولة مبيعات
٥,٤٢٥,٨٧١	١٤,٢١٢,٣٢٠	التكلفة المجمعة
٦,٤٢٥,٤٥٥	٧,٥٧٢,٢٣٠	٥ استهلاك ممتلكات وآلات ومعدات
٤,٨٩٨,٥٦٣	٤,٣٤٩,٣٤٤	إيجار
١٤,٥٥٥,٣٩٤	٢٤,٩٧٩,٣٩٦	أخرى
٢٥١,٥٥٣,٦٧١	٣٢٦,٧٠٤,٧٥٦	

٢٨. المصاريف الادارية والعمومية

٢٠٢٣ (بـ)	٢٠٢٤ (بـ)	إيضاح
٧,٦٤٩,٧٦٢	٩,٦٠٤,٢٥٦	تكاليف متعلقة بالموظفين
٢,٨٥٧,٨٥٠	٢,٤٩٦,٨٦٩	أتعاب مهنية
٤,٦٦٤,٦٣٥	٨,٥٥٧,٥٢١	تكاليف البنية التحتية لتكنولوجيا المعلومات
٣,١٨,٩٣١	٣,١٨٩,٤٣٣	٦ استهلاك موجودات حق الاستخدام
٣,٧٦,١٥٢	٣,٥٩٩,٩١٨	نقل وسفر
٢,١٠,٨٤٩	٤٦,١٣٩	إيجار
٢,٦٧,٤٨٢	٤,٧٣٦,٦٤٤	مكافآت المحراء
٣,٦٧,١٩٣	١,٣٢٦,٠٢٧	٥ استهلاك ممتلكات وآلات ومعدات
٦,٥٠٣,٩٦٧	٧,٠٧٦,٦٠٠	أخرى
١٦,٦٦٢,٨٢١	١٤,٤٦٦,٤٦٧	

الضريبة المؤجلة

المجموع (بـ)	إعانة (بـ)	التزامات الموظفين المحددة (بـ)	الممتلكات والآلات والمعدات (بـ)	المخزون (بـ)	الذمم المدينة التجارية (بـ)	الرصيد في ٣١ ديسمبر ٢٠٢٤
(٢,٥٠٠,٠٠٠)	١٥٩,٤٥٥	(٢,١٤١,٦٦٨)	٢٧٩,٠٢١	(٢٨٩,٦٩٥)	(٥٠٧,١١٣)	

وضع الربوط النهائية

في عام ٢٠١٩، قدمت شركة مجموعة الدباغ القابضة، الشركة الأم المالكة، خطاب تعهد بموجبه جميع الالتزامات المتعلقة بربط الزكاة الإضافي حتى تاريخ إدراج الشركة في السوق المالية السعودية (تداول) وهو في ٤ أغسطس ٢٠٢١، وسيتم تعويض الشركة من قبل شركة مجموعة الدباغ القابضة.

في عام ٢٠١٩، حصلت الشركة على موافقة من هيئة الزكاة والضريبة والجمارك لتقديم اقرار زكاة موحد للشركة والشركات التابعة لها؛ شركة التنمية الزراعية وشركة مصنع الأغذية الممتازة وشركة تلال الصغراء للخدمات البيطرية. أنهت الشركة ربطها الزكوي لدى الهيئة حتى عام ٢٠٢٠. وقد قدمت الشركة اقرارات زكاة موحدة حتى عام ٢٠٢١ وقدمت اقرار زكاة غير موحد لعام ٢٠٢٣ لأن شركاتها التابعة ليست مملوكة بنسبة ١٠٠٪. وقد استلمت الشركة والشركات التابعة لها عدة ربوط بالالتزام زكاة إضافي تطالب بها الهيئة بزكاة للسنوات من ٢٠١٥ إلى ٢٠١٨، حيث إما تم الاعتراض عليها أو دفعها مع الاعتراض من قبل الشركة والشركات التابعة لها. بلغ مجموع المبلغ المدفوع تحت الاعتراض ٩٠٠ بـ مليون. خلال العام، قامت الهيئة بتعديل الربوط الزكوية الإضافية لشركة تصنيع الأغذية الممتازة إلى ٣,٦ بـ مليون وقد قامت بتسويتها. وفقا للتعهد الصادر من شركة مجموعة الدباغ القابضة، أعادت الشركة تحميل الالتزام الإضافي على شركة مجموعة الدباغ القابضة. لم تصدر الهيئة الربط النهائي للشركة وشركاتها التابعة للسنوات من ٢٠١٩ إلى ٢٠٢٣ من قبل الهيئة.

٢٥. الإيرادات

تستمد المجموعة إيراداتها في وقت معين من بيع المنتجات للعملاء ومن العقود المبرمة مع العملاء لنقل البضائع والخدمات بمرور الوقت، ويتناسب هذا مع بيانات الإيرادات التي يتم الإفصاح عنها لكل قطاع (انظر إيضاح ٣٤).

٢٠٢٣ (بـ)	٢٠٢٤ (بـ)	
٢,٣٧٩,٢٠٤	٢,٥٢٧,٣٣,٩٦٩	في نقطة زمنية محددة (المنتجات الغذائية والزراعية) *
٥٥,١٩,٧٦٧	٣٦,٤٥٠,٢٥٥	بمرور الوقت (إنشاء مزارع الدواجن) *
٢,٠٩٣,٠٩٢,٨٠٧	٢,٥٦٣,٤٨٤,٢٢٤	

* راجع إيضاح ٣٤ للحصول على تفاصيل إضافية للإيرادات حسب المناطق الجغرافية المختلفة.

شركة التنمية الغذائية (شركة مساهمة سعودية) ايضاحات حول القوائم المالية الموحدة للسنة المنتهية في ٣١ ديسمبر ٢٠٢٤

شركة التنمية الغذائية (شركة مساهمة سعودية) ايضاحات حول القوائم المالية الموحدة للسنة المنتهية في ٣١ ديسمبر ٢٠٢٤

٢٩. تكاليف تمويل

ايضاح	٢٠٢٤ (ر.س.)	٢٠٢٣ (ر.س.)
فائدة على التزامات ايجار	٣٧,٥٦٦,٥٨٢	١٩,٩٢٠,٤٩٩
تكاليف التمويل على القروض الإسلامية	١٨,٩٦٣,٤٣٣	٨,٣٥٢,٢٦١
أخرى	٥,٤٧٤,٤٨١	٦,٤١,٦٥٥
	٦٢,٠٠٤,٤٩٦	٣٠,٩١٤,٤١٥

أخرى تتضمن بشكل رئيسي مصاريف بنكية.

٣٠. الالتزامات والارتباطات المحتملة

الالتزامات والارتباطات المحتملة

كما في ٣١ ديسمبر، كان لدى المجموعة المطلوبات المحتملة والالتزامات التالية :

التزامات رأسمالية	٢٠٢٤ (ر.س.)	٢٠٢٣ (ر.س.)
	٢٥١,٩٣٤,٥١١	١٤٠,٨١٦,٨٨٩

كما في ٣١ ديسمبر، كان لدى المجموعة المطلوبات المحتملة التالية :

اعتمادات مستندية	٢٠٢٤ (ر.س.)	٢٠٢٣ (ر.س.)
	٢١٢,٥٧١,٢٣٢	٢٢٢,٢٥٢,٣٤٧
خطابات ضمان	٢٠٢٤ (ر.س.)	٢٠٢٣ (ر.س.)
	٣١٠,٤٨٠	٦١٣,٤٣٨

كان لدى المجموعة الحصة التالية من المطلوبات المحتملة والالتزامات في شركة زميلة.

التزامات رأسمالية	٢٠٢٤ (ر.س.)	٢٠٢٣ (ر.س.)
	-	٥١,٦١٣
خطابات ضمان	٢٠٢٤ (ر.س.)	٢٠٢٣ (ر.س.)
	-	٣١٩,٤٥٨

عقود ايجار قصيرة الأجل

كما في ٣١ ديسمبر ٢٠٢٤، بلغت التزامات الإيجار قصيرة الأجل ٣,٠٣ مليون (٠,٢ مليون في ٢٠٢٣).

٣١. أتعاب مراجعي الحسابات

أتعاب مراجعي الحسابات	٢٠٢٤ (ر.س.)	٢٠٢٣ (ر.س.)
أتعاب المراجعة للشركة والشركات التابعة لها	١,٤٦٨,٠٠٠	١,٣٢٠,٠٠٠
أتعاب الخدمات الأخرى غير مراجعة الحسابات	٢٥,٠٠٠	٢٥,٠٠٠
	١,٤٩٣,٠٠٠	١,٣٤٥,٠٠٠

٣٢. الأدوات المالية

قياس القيمة العادلة للأدوات المالية

أ) قياسات القيمة العادلة المعترف بها

تمثل القيمة العادلة السعر الذي يتم استلامه عند بيع أصل أو دفعه عند تحويل التزام خلال تعاملات منظمة بين أطراف مشاركة في السوق في تاريخ القياس في أصل المبلغ، أو في حالة عدم وجوده في السوق الأكثر فائدة الذي يمكن المجموعة الوصول إليه في ذلك التاريخ. تعكس القيمة العادلة للالتزام مخاطر عدم الأداء.

عند قياس القيمة العادلة للأصل أو الالتزام، تستخدم المجموعة بيانات السوق التي يمكن ملاحظتها إلى أقصى حد ممكن. يتم تصنيف القيمة العادلة في مستويات مختلفة في تسلسل القيمة العادلة بناءً على المدخلات المستخدمة في طرق التقييم كما يلي:

- المستوى الأول: أسعار مدرجة (بدون تعديل) في أسواق نشطة لموجودات ومطلوبات مماثلة.
- المستوى الثاني: مدخلات غير الأسعار المدرجة ضمن المستوى ١ والتي يمكن ملاحظتها للموجودات أو المطلوبات، إما مباشرة (أي كأسعار) أو بشكل غير مباشر (أي مشتقة من الأسعار).
- المستوى الثالث: مدخلات للموجودات أو المطلوبات التي لا تستند إلى بيانات السوق التي يمكن ملاحظتها (المدخلات غير القابلة للملاحظة).

قياس القيمة العادلة للأدوات المالية

ب) تسلسل القيمة العادلة

٣١ ديسمبر ٢٠٢٤						
الموجودات المالية	من خلال الدخل الشامل الآخر (ر.س.)	التكلفة المطفاة (ر.س.)	المجموع (ر.س.)	المستوى ١ (ر.س.)	المستوى ٢ (ر.س.)	المستوى ٣ (ر.س.)
أسهم غير مدرجة	٧٧٣,٩٨٣	-	٧٧٣,٩٨٣	-	-	٧٧٣,٩٨٣
ذمم مدينة تجارية ومدنيون آخرون	-	٣٣٦,٤٩٧,٩٩٠	٣٣٦,٤٩٧,٩٩٠	-	-	-
النقد وما في حكمه	-	٨٨٩,٦,٨٢٦	٨٨٩,٦,٨٢٦	-	-	-
الإعانات الحكومية، وذمم مدينة للموظفين وذمم مدينة أخرى	-	٥٠,٦٣,٦١٦	٥٠,٦٣,٦١٦	-	-	-
مجموع الموجودات المالية	٧٧٣,٩٨٣	٤٧٦,٠٣٥,٤٣٢	٤٧٦,٠٣٥,٤٣٢	-	-	٧٧٣,٩٨٣

شركة التنمية الغذائية (شركة مساهمة سعودية)

إيضاحات حول القوائم المالية الموحدة

للسنة المنتهية في ٣١ ديسمبر ٢٠٢٤

٣١ ديسمبر ٢٠٢٣						
الموجودات المالية	من خلال الدخل الشامل الآخر (٢٤)	التكلفة المطفاة (٢٤)	المجموع (٢٤)	المستوى ١ (٢٤)	المستوى ٢ (٢٤)	المستوى ٣ (٢٤)
أسهم غير مدرجة	٧٧٣,٩٨٣	-	٧٧٣,٩٨٣	-	-	٧٧٣,٩٨٣
ذمم مدينة تجارية ومدنيون آخرون	-	٢٣٨,٨٢٤,٢١٨	٢٣٨,٨٢٤,٢١٨	-	-	-
النقد وما في حكمه	-	١١٠,٣٢٦,٧٠	١١٠,٣٢٦,٧٠	-	-	-
الإعانات الحكومية، وذمم مدينة للموظفين وذمم مدينة أخرى	-	٦٥,٩٠٧,٤٩٢	٦٥,٩٠٧,٤٩٢	-	-	-
مجموع الموجودات المالية	٧٧٣,٩٨٣	٤١٥,٧٦٤,٣٨٠	٤١٦,٥٣٨,٣٦٣	-	-	٧٧٣,٩٨٣

إن القيمة الدفترية لجميع الموجودات المالية المصنفة بالتكلفة المطفاة مقاربة لقيمتها العادلة في تاريخ كل تقرير.

تتضمن المطلوبات المالية القروض والذمم التجارية الدائنة ومطلوبات العقد والمطلوبات المستحقة والمطلوبات الأخرى والتزامات الإيجار. كما في ٣١ ديسمبر ٢٠٢٤ و ٢٠٢٣، تم قياس جميع المطلوبات المالية بالتكلفة المطفاة، القيم الدفترية للمطلوبات المالية بالتكلفة المطفاة تقارب قيمتها العادلة.

ج) تقنية التقييم

بالنسبة للأسهم غير المدرجة، يتم استخدام تحليل التدفقات النقدية المخصومة لتحديد القيمة العادلة.

د) عملية التقييم

يضم قسم الشؤون المالية للمجموعة فريقاً يقوم بتقييم الأدوات المالية المطلوبة لأغراض إعداد التقارير المالية، بما في ذلك المستوى ٣ من القيم العادلة، ويرفع هذا الفريق تقاريره مباشرة إلى المدير المالي. يتم استخلاص وتقييم المدخلات من المستوى رقم الرئيسية من قبل المجموعة بناء علي:

- التدفق النقدي المتوقع من استبعاد استثمار.
- يعتمد عامل نمو أرباح الأسهم غير المدرجة على معدل النمو الفعلي للشركة المستثمر فيها حتى تاريخ استبعادها.

هيكل إدارة المخاطر

تقع على عاتق إدارة المجموعة المسؤولية الكاملة عن إنشاء إطار عمل إدارة المخاطر في المجموعة والإشراف عليه.

تُوضَع سياسات إدارة المخاطر بالمجموعة من أجل تحديد المخاطر التي تواجهها المجموعة وتحليلها بهدف وضع الحدود والضوابط المناسبة للمخاطر وللمراقبة المخاطر والالتزام بالحدود. وتخضع سياسات إدارة المخاطر وأنظمتها للمراجعة الدورية بغرض دراسة التغيرات في أحوال السوق وأنشطة المجموعة. تسعى المجموعة، من خلال معايير وإجراءات التدريب والإدارة، المحافظة على بيئة رقابية مسؤولة وبناءة يكون فيها جميع الموظفين على دراية بأدوارهم والتزاماتهم.

تقوم لجنة المراجعة بالإشراف على الكيفية التي تراقب بها الإدارة للامتثال لسياسات وإجراءات إدارة المخاطر في المجموعة، ومراجعة مدى كفاية إطار إدارة المخاطر فيما يتعلق بالمخاطر التي تواجهها المجموعة. وتقوم لجنة المراجعة الداخلية في المجموعة بمساعدة لجنة المراجعة من خلال دورها الاشرافي. ويقوم قسم المراجعة الداخلية بإجراء مراجعات منتظمة ومخصصة لضوابط وإجراءات إدارة المخاطر، والتي يتم رفع نتائجها إلى لجنة المراجعة. لا توجد تغييرات على سياسات إدارة المخاطر للمجموعة خلال العام. تراقب المجموعة بشكل مستمر السيناريو المتطور وأي تغيير في سياسات إدارة المخاطر سوف ينعكس في فترات التقرير المستقبلية.

نظرة عامة |

المراجعة الاستراتيجية |

الاستدامة |

الحوكمة |

القوائم المالية

شركة التنمية الغذائية (شركة مساهمة سعودية)

إيضاحات حول القوائم المالية الموحدة

للسنة المنتهية في ٣١ ديسمبر ٢٠٢٤

تتعرّض المجموعة للمخاطر التالية الناشئة من الأدوات المالية:

- مخاطر الائتمان
- مخاطر السيولة
- مخاطر السوق (مخاطر العملات والقيمة العادلة والتدفقات النقدية ومخاطر الفائدة ومخاطر الأسعار)

أ) مخاطر الائتمان

تنشأ مخاطر الائتمان من النقد وما في حكمه، ومخاطر التعرضات الائتمانية للعملاء، بما في ذلك الذمم المدينة القائمة من الأطراف الأخرى.

مخاطر الائتمان هي مخاطر عدم قدرة الطرف الأخر بما في ذلك الجهات ذات العلاقة على الوفاء بالتزاماته التعاقدية مما يؤدي إلى خسارة مالية للمجموعة. تبين للمجموعة سياسة التعامل فقط مع الجهات ذات الجدارة الائتمانية، بما في ذلك الجهات ذات العلاقة، والحصول على ضمانات كافية، عند الحاجة، كوسيلة لتخفيف مخاطر الخسارة المالية الناجمة عن التخلف عن السداد. يتم مراقبة تعرض المجموعة للمخاطر التي تتعامل معها بشكل مستمر ويتم توزيع القيمة الإجمالية للمعاملات مع الجهات المعتمدة التي تتعامل معها. يتم التحكم في التعرض لمخاطر الائتمان من خلال حدود الطرف المقابل التي يتم وضعها وفقاً للحدود الموضوعّة من قبل الإدارة. راجع إيضاح رقم ١٤ لتركز مخاطر الائتمان على الذمم المدينة التجارية.

تشمل الذمم المدينة التجارية عدد كبير من العملاء. يتم إجراء تقييم الائتمان بشكل مستمر حسب الحالة المالية للذمم المدينة وعند الحاجة يتم شراء تغطية تأمين للائتمان.

يُفترض حدوث زيادة كبيرة في مخاطر الائتمان إذا تأخر المدين عن سداد دفعة تعاقدية لأكثر من ٣٠ يوماً. يحدث التخلف عن السداد في الذمم المدينة التجارية عندما يفشل الطرف المقابل في سداد مدفوعات تعاقدية خلال ٩٠ يوماً من تاريخ استحقاقها. يتم شطب الموجودات المالية عندما لا يكون هناك توقع معقول باستردادها، مثل فشل المدين في الدخول في خطة السداد مع المجموعة. تصنف المجموعة بعض الذمم المدينة للشطب عندما يفشل المدين في سداد مدفوعات تعاقدية تزيد عن ٧٢ يوماً بعد تاريخ الاستحقاق. في حالة شطب الذمم المدينة، تستمر المجموعة في اجراءات الإنفاذ لمحاولة استرداد الذمم المدينة المستحقة. عند إجراء عمليات الاسترداد، يتم الاعتراف بها مباشرة في قائمة الدخل الشامل الموحدة.

إن تعرض المجموعة لمخاطر الائتمان في تاريخ التقرير هو كما يلي:

٢٠٢٤ (٢٤)		٢٠٢٣ (٢٤)	
أرصدة لدى البنوك (إيضاح ١٦)	٨٣,٥٤٩,٢٣٧	١٠٤,٥٩٩,٤٤٦	
الذمم المدينة التجارية والمدنيون الآخرون، صافي - الأطراف الثالثة	٢٧٣,٣٠٠,٣٨٠	١٨٧,٢٥٢,٩٨٣	
الذمم المدينة التجارية والمدنيون الآخرون - جهات ذات علاقة (إيضاح ١٤)	٦٣,١٩٧,٦١٠	٥١,٥٧١,٢٣٥	
أصل عقد (إيضاح ١٣)	٢٠,٢٣١,٢٥٤	٢١,٩٢٢,٩٧٠	
الإعانات الحكومية، وذمم مدينة للموظفين وذمم مدينة أخرى (مشمولة ضمن الدفعات المقدمة والذمم المدينة الأخرى)	٥٠,٦٣٠,٦١٦	٦٥,٩٠٧,٤٩٢	
	٤٩٠,٩٠٩,٠٩٧	٤٣١,٢٥٤,١٢٦	

شركة التنمية الغذائية (شركة مساهمة سعودية)

إيضاحات حول القوائم المالية الموحدة

للسنة المنتهية في ٣١ ديسمبر ٢٠٢٤

تستخدم المجموعة نموذج «خسارة الائتمان المتوقعة»، التلعي لقياس خسارة انخفاض قيمة الموجودات المالية. يتم إيداع النقد لدى البنوك لدى بنوك ذات تصنيف ائتماني جيد. تعتبر الإعانات الحكومية وأصول العقد والذمم المدينة للموظفين والأرصدة المدينة الأخرى ذات مخاطر ائتمانية منخفضة؛ لذلك، تم استخدام نموذج الخسارة المتوقعة لمدة ١٢ شهراً لتقييم انخفاض القيمة. بناءً على تقييم الإدارة لانخفاض في القيمة، لا يوجد مخصص مطلوب فيما يتعلق بهذه الأرصدة لجميع السنوات المعروضة.

بالنسبة للذمم التجارية المدينة، تطبق المجموعة النهج المبسط لتكوين مخصص للخسائر الائتمانية المتوقعة المنصوص عليها في المعيار الدولي للتقرير المالي رقم ٩، والذي يسمح باستخدام مخصص الخسارة المتوقعة طوال العمر لجميع الذمم المدينة التجارية على أساس مصفوفة المخصص. لقياس خسائر الائتمان المتوقعة، تم تجميع الذمم المدينة التجارية بناءً على خصائص مخاطر الائتمان المشتركة والأيام التي تجاوزت فيها تاريخ استحقاقها.

تأخذ مصفوفة المخصصات في الاعتبار الخبرة التاريخية في خسارة الائتمان ويتم تعديلها بمتوسط معدلات الاسترداد السابقة. يتم أخذ نسب الخسائر السابقة بالاعتبار لظهور المعلومات الحالية والتلعية عوامل الاقتصاد الكلي التي تؤثر على قدرة العملاء على سداد المستحقات.

إن أرصدة الذمم المدينة التجارية من الجهات ذات العلاقة هي من الشركات التابعة للمجموعة التي تتشارك في مساهم الأغلبية. بناءً على تقييم الإدارة لانخفاض في القيمة، لا يوجد مخصص مطلوب فيما يتعلق بهذه الأرصدة لجميع الفترات المعروضة حيث تعتبر ذات مخاطر ائتمانية منخفضة.

راجع الإيضاح رقم ١٤ لمعرفة خسائر انخفاض قيمة الموجودات المالية المعترف بها في قائمة الربح أو الخسارة والدخل الشامل الآخر الموحدة.

ب) مخاطر السيولة

تقع المسؤولية النهائية عن إدارة مخاطر السيولة على عاتق مجلس الإدارة الذي وضع خطة ملائمة لإدارة مخاطر السيولة لإدارة متطلبات المجموعة القصيرة والطويلة الأجل ومتطلبات إدارة السيولة. تدبير المجموعة مخاطر السيولة من خلال الاحتفاظ باحتياطيات كافية وتسهيلات بنكية وتسهيلات فروض احتياطية من خلال مراقبة التدفقات النقدية المتوقعة والفعلية بشكل مستمر ومطابقة تواريخ استحقاق الموجودات والمطلوبات المالية.

توضح الجداول التالية الاستحقاق التعاقدية المتبقي لمطلوبات المجموعة المالية غير المشتقة مع فترات سداد متفق عليها. تم إعداد الجداول بناءً على التدفقات النقدية غير المخصصة للمطلوبات المالية بناءً على أقرب تاريخ للتسديد يمكن أن يطلب من المجموعة.

٣١ ديسمبر ٢٠٢٤	أكثر من ١٢ شهراً	أكثر من ١٢ شهراً	المجموع	القيمة الدفترية
القروض	٤١٠,٣٩٩,٧٩٨	٣٨٦,٢٣٩,٢٦٤	٧٩٦,٦٣٩,٠٦٢	٧٣٦,٣٣٢,٨٣٧
الذمم الدائنة التجارية والذمم الدائنة الأخرى	٢٤٤,٩٦٩,٥٦٠	-	٢٤٤,٩٦٩,٥٦٠	٢٤٤,٩٦٩,٥٦٠
التزامات ايجار	١٦٠,٤٢٧,٤٨٢	٦٧٢,٧٦٧,٧٦٧	٨٣٣,١٩٤,٢٤٩	٥٨٣,٥٢٤,٨١١
مستحقات ومطلوبات أخرى	٣١٤,٤٠٠,٢٩٥	-	٣١٤,٤٠٠,٢٩٥	٣١٤,٤٠٠,٢٩٥
	١,١٣٠,١٩٧,١٣٥	١,٠٥٩,٠٠٦,٠٣١	٢,١٨٩,٢٠٣,١٦٦	١,٨٧٩,٢٢٧,٥٠٣

شركة التنمية الغذائية (شركة مساهمة سعودية)

إيضاحات حول القوائم المالية الموحدة

للسنة المنتهية في ٣١ ديسمبر ٢٠٢٤

٣١ ديسمبر ٢٠٢٣	أكثر من ١٢ شهراً	أكثر من ١٢ شهراً	المجموع	القيمة الدفترية
القروض	٢٩٤,٠٤٨,٣٣١	١٤٦,٩٦,٢٧٦	٤٤٠,١٤٤,٦٠٧	٤١٠,٥٩٤,٠٤٤
ذمم دائنة تجارية	٢٦,٦٢٤,٣٦٠	-	٢٦,٦٢٤,٣٦٠	٢٦,٦٢٤,٣٦٠
التزامات ايجار	١٠٨,١٦٢,٢١٦	٣٩٩,٨٥٣,٤٠٩	٥٠٨,١٥٦,٦٢٥	٤١٠,٤٤٢,٧٢٤
مستحقات ومطلوبات أخرى	١٨٨,٩٤٢,٢٥٠	-	١٨٨,٩٤٢,٢٥٠	١٨٨,٩٤٢,٢٥٠
	٧٩٧,٧٧٧,١٠٣	٥٤٥,٩٤٩,٦٨٥	١,٣٤٣,٧٢٦,٧٨٨	١,٢١٦,٠٣٣,٣٢٤

تدار مخاطر السيولة من خلال المراقبة المنتظمة على توفر الأموال الكافية والتسهيلات البنكية والتسهيلات الائتمانية الأخرى للوفاء بالالتزامات المستقبلية للمجموعة. راجع إيضاح ٢٠ عن التسهيلات الائتمانية غير المستخدمة والإيضاح ١٦ لإغلاق المركز النقدي للمجموعة. تتطلب شروط المبيعات التي تتبناها المجموعة أن يتم دفع المبالغ إما نقداً عند التسليم أو على أساس الشروط.

ج) مخاطر السوق

مخاطر السوق هي مخاطر التغيرات في أسعار السوق، مثل أسعار العمولة وأسعار الأسهم وأسعار صرف العملات الأجنبية والتي قد تؤثر على إيرادات المجموعة. ويتمثل الغرض من إدارة مخاطر السوق في إدارة التعرض لمخاطر السوق والسيطرة عليها في ضوء المعطيات المقبولة مع تحسين العائدات. مخاطر السوق هي مخاطر تقلب القيمة العادلة أو التدفقات النقدية المستقبلية لأداة مالية نتيجة للتغيرات في معدلات أرباح السوق أو أسعار السوق للأوراق المالية بسبب التغير في التصنيف الائتماني للمصدر أو الأداة المالية، أو التغير في معنويات السوق وأنشطة المضاربة والعرض والطلب على الأوراق المالية والسيولة في السوق. تتعرض المجموعة لمخاطر السوق في شكل مخاطر أسعار العمولة ومخاطر العملات الأجنبية كما هو موضح أدناه. لم يطرأ أي تغيير على تعرض المجموعة لمخاطر السوق أو الطريقة التي يتم بها إدارة هذه المخاطر وقياسها.

ا) مخاطر العملات

تقوم المجموعة بإجراء معاملات بالعملات الأجنبية وبشكل رئيسي بالريال السعودي والدرهم الإماراتي، الدينار البحريني، الدينار الكويتي، اليورو والدولار الأمريكي؛ وبالتالي تنشأ التعرضات لتقلبات أسعار الصرف. ونتيجة لذلك، فإنه يخضع لمخاطر العملات الأجنبية بسبب التغيرات في أسعار الصرف، والتي ستؤثر على تكاليف معاملات المجموعة وموجوداتها ومطلوباتها المالية.

تعتقد الإدارة أنه لا توجد مخاطر العملات الناشئة عن المعاملات في العملات التي يرتبط بها الريال السعودي. تخضع عملية تعرض المجموعة لمخاطر العملة الناشئة عن العملات التي لم يتم ربط الريال السعودي بها للمراقبة من قبل الإدارة. إن صافي الموجودات المالية والمطلوبات المالية الرئيسية العائدة للمجموعة والمقومة بعملات أجنبية، والتي تعرضها لمخاطر صرف العملات الأجنبية كما في:

المطلوبات المالية	٢٠٢٤ (€)	٢٠٢٣ (€)
القروض (عملة اليورو)	١١٩,٣١٦,٠٠٠	١٢٢,٥١٢,٠٠٠

ستزداد / ستتناقص الموجودات والمطلوبات المالية للمجموعة بمبلغ ١,١٩ € مليون (١,٢٣ € مليون في ٢٠٢٣) إذا ارتفعت / انخفضت قيمة عملة اليورو بنسبة ١٪.

شركة التنمية الغذائية (شركة مساهمة سعودية)

إيضاحات حول القوائم المالية الموحدة

للسنة المنتهية في ٣١ ديسمبر ٢٠٢٤

٢) مخاطر أسعار الفائدة

مخاطر أسعار الفائدة هي التعرض لمخاطر مختلفة مرتبطة بتأثير التقلبات في أسعار الفائدة السائدة على المركز المالي للمجموعة والتدفقات النقدية. تدير المجموعة مخاطر أسعار الفائدة من خلال المراقبة المنتظمة لأسعار الفائدة لأدواتها المالية التي تخضع للفائدة. إن التزامات المجموعة التي تخضع للفائدة، والتي هي بشكل رئيسي قروض بنكية، هي بأسعار فائدة متغيرة، والتي تخضع لإعادة التسعير. تراقب الإدارة التغييرات في أسعار الفائدة وتعتقد أن مخاطر القيمة العادية على المجموعة ليست جوهرية. لا توجد موجودات مالية تخضع للفوائد في نهاية فترة التقرير.

فيما يلي بيان بأسعار الفائدة للأدوات المالية المحملة بفائدة للمجموعة، حسبما أعلنتها إدارة المجموعة:

٢٠٢٣ (بـ)	٢٠٢٤ (بـ)
٤١,٥٩٤,٠٤٤	٧٣٦,٣٣٢,٨٣٧

المطلوبات المالية، بشكل أساسي القروض

يتأثر الربح أو الخسارة بزيادة / انخفاض مصاريف الفوائد نتيجة للتغيرات في أسعار الفائدة على القروض. يوضح الجدول التالي الحساسية للتغيير المعقول المحتمل في سعر الفائدة على ربح المجموعة قبل الزكاة، من خلال تأثير معدل الاقتراض المتغير:

٢٠٢٣ (بـ)	٢٠٢٤ (بـ)
(٣,٩١٤٤)	(٦٢,٠٤٥)
٣,٩١٤٤	٦٢,٠٤٥

معدل الفائدة - زيادات بنسبة ١٠٠ نقطة أساس

معدل الفائدة - انخفاضات بنسبة ١٠٠ نقطة أساس

٣) مخاطر الأسعار

مخاطر السعر هي مخاطر تقلب القيمة العادية أو التدفقات النقدية المستقبلية للأداة المالية بسبب التغيرات في أسعار السوق (بخلاف تلك الناشئة عن مخاطر أسعار العملات الخاصة أو مخاطر العملة) سواء كانت هذه التغييرات ناتجة عن عوامل خاصة بالأدوات المالية الفردية أو جهة إصدارها، أو العوامل التي تؤثر على جميع الأدوات المالية المماثلة المتداولة في السوق. ليس لدى المجموعة أي أدوات مالية معرضة لمخاطر الأسعار.

إن تعرض المجموعة لمخاطر تغير أسعار اسهم حقوق ملكية ناشيء من الاستثمارات التي تحتفظ بها المجموعة والمصنفة في قائمة المركز المالي الموحدة بالقيمة العادية من خلال الدخل الشامل الأخر. إن التقلبات المحتملة في قيمة الاستثمار ليست جوهرية على القوائم المالية الموحدة للمجموعة.

د) إدارة رأس المال

الهدف الأساسي من إدارة رأس مال المجموعة هو التأكد من احتفاظها بنسبة رأس مال مناسبة لدعم أعمالها وتعظيم القيمة إلى المساهمين. يشمل هيكل رأس المال جميع مكونات حقوق الملكية التي يبلغ مجموعها ٦٨٢٠ بـ مليون في ٣١ ديسمبر ٢٠٢٤ (٦٨٨,٨ بـ مليون في ٢٠٢٣) المنسوبة إلى مالكي الشركة. تقوم المجموعة بإدارة هيكل رأس مالها وتقوم بتعديلات عليه في ضوء التغيرات في الظروف الاقتصادية. للمحافظة على هيكل رأس المال أو تعديله، يجوز للمجموعة تعديل دفعات توزيعات الأرباح للمساهمين أو إعادة رأس المال للمساهمين أو إصدار حصص جديدة.

تقوم الشركة والشركات التابعة لها بمراقبة رأس المال على أساس نسبة المديونية. يتم حساب هذه النسبة على أساس صافي الدين مقسومًا على إجمالي رأس المال.

شركة التنمية الغذائية (شركة مساهمة سعودية)

إيضاحات حول القوائم المالية الموحدة

للسنة المنتهية في ٣١ ديسمبر ٢٠٢٤

٢٠٢٣ (بـ)	٢٠٢٤ (بـ)
٤١,٥٩٤,٠٤٤	٧٣٦,٣٣٢,٨٣٧
٤١,٤٤٢,٧٢٤	٥٨٣,٥٢٤,٨١١
(١١٠,٣٦٧٠)	(٨٨,٩٦,٨٢٦)
٧١,٠٠٤,٩٨	١,٢٣,٩٥٠,٨٢٢
٦٨,٨٢٤,٢٥١	٦٨٢,١٧,٨٦٠
١,٣٢٨,٨٢٨,٣٤٩	١,٩١٢,٩٦٨,٦٨٢
٧٥٣	٧٦٤

ه) استراتيجيات إدارة المخاطر المالية للموجودات البيولوجية

تتعرض المجموعة لمخاطر ناجمة عن مخاطر التغيرات البيئية والمناخية.

أ. المخاطر التنظيمية والبيئية

تخضع المجموعة لأنظمة ولوائح المملكة العربية السعودية. وضعت المجموعة سياسات وإجراءات بيئية تهدف إلى الامتثال للأنظمة البيئية المحلية والأنظمة الأخرى.

ب. المخاطر المناخية والأخرى

تتعرض المجموعة لمخاطر الخسارة من التغيرات المناخية والأمراض والقوى الطبيعية الأخرى. لدى المجموعة عمليات مكثفة في مكانها تهدف إلى مراقبة وتخفيف تلك المخاطر، بما في ذلك الفحوصات الصحية المنتظمة وسياسات التطعيم والمزارع الحديثة لتوفير مناعة ضد الأمراض. علاوة على ذلك، فإن انتشار المزارع الجغرافي للمجموعة يسمح بدرجة عالية من التخفيف من الظروف المناخية المعاكسة مثل الفيضانات وتفشلي الأمراض.

٣.٣. ربحية السهم

يتم احتساب ربحية السهم بقسمة صافي الربح العائد إلى ملاك الشركة على المتوسط المرجح لعدد الأسهم القائمة خلال السنة. وبما أن المجموعة لا تملك أي أسهم محتملة مخفضة، فإن ربحية السهم المخفضة هي نفسها ربحية السهم الأساسية.

٢٠٢٣ (بـ)	٢٠٢٤ (بـ)
٧٥,٩٤,٩٥٠	٩٥,٨٢٢,١٧٣
٢٠,٠٠٠,٠٠٠	٢٠,٠٠٠,٠٠٠
٣,٨٠	٤,٧٩

من العمليات المستمرة

صافي الربح العائد إلى مالكي الشركة

المتوسط المرجح لعدد الاسهم العادية القائمة خلال السنة

ربحية السهم الأساسية والمخفضة (بـ للسهم)

شركة التنمية الغذائية (شركة مساهمة سعودية) إيضاحات حول القوائم المالية الموحدة للسنة المنتهية في ٣١ ديسمبر ٢٠٢٤

شركة التنمية الغذائية (شركة مساهمة سعودية) إيضاحات حول القوائم المالية الموحدة للسنة المنتهية في ٣١ ديسمبر ٢٠٢٤

٣٤. المعلومات القطاعية

تعمل المجموعة بشكل أساسي في قطاع واحد من الزراعة والأغذية والذي يشمل تصنيع وتوزيع الدواجن الطازجة والمجهزة والمنتجات المتعلقة بالدواجن. هذا يتماشى مع قطاع التشغيل الذي يتم التقرير عنه بانتظام إلى رئيس صانع القرارات التشغيلية. هذا هو المقياس الذي يتم الإفصاح عنه إلى مجلس إدارة المجموعة لأغراض توزيع الموارد وتقييم أداء القطاع. مع ذلك تعمل المجموعة في المناطق الجغرافية التالية:

الدواجن والأغذية والزراعة					
للسنة المنتهية في ٣١ ديسمبر ٢٠٢٤	المملكة العربية السعودية (بـ)	الإمارات العربية المتحدة (بـ)	مملكة البحرين (بـ)	دول مجلس التعاون الخليجي الأخرى (بـ)	المجموع (بـ)
الإيرادات من العملاء الخارجيين					
توقيت الاعتراف بالإيراد					
في نقطة زمنية محددة	٢,٣٥١,٦٨٠,٤٧٥	٢٥٠,٣١,٤٧٣	١٢١,٣٣٢,٩٠٢	٢٨,٣٨٩,١١٩	٢,٥٢٢,٣٣٠,٩٦٩
بمرور الوقت	٣٦,٤٥٠,٢٥٥	-	-	-	٣٦,٤٥٠,٢٥٥
	٢,٣٨٨,١٣٠,٧٣٠	٢٥٠,٣١,٤٧٣	١٢١,٣٣٢,٩٠٢	٢٨,٣٨٩,١١٩	٢,٥٦٣,٤٨٤,٢٢٤

الدواجن والأغذية والزراعة					
للسنة المنتهية في ٣١ ديسمبر ٢٠٢٣	المملكة العربية السعودية (بـ)	الإمارات العربية المتحدة (بـ)	مملكة البحرين (بـ)	دول مجلس التعاون الخليجي الأخرى (بـ)	المجموع (بـ)
الإيرادات من العملاء الخارجيين					
توقيت الاعتراف بالإيراد					
في نقطة زمنية محددة	١,٩٤٠,٦٢٥,٨٤٣	-	٩٦,٨٨٦,١٥٢	٣٩٠,٠٤٥	٢,٣٧٩,٠٢٠,٤٠
بمرور الوقت	٥٥,١٩٠,٧٦٧	-	-	-	٥٥,١٩٠,٧٦٧
	١,٩٩٥,٨١٦,٦١٠	-	٩٦,٨٨٦,١٥٢	٣٩٠,٠٤٥	٢,٠٩٣,٠٩٢,٨٠٧

تمثل الإيرادات للسنة المنتهية في ٣١ ديسمبر ٢٠٢٤ الناتجة من أكبر خمسة عملاء في مجال الأغذية والزراعة ١٣,١٢٪ من إيرادات المجموعة (١٣,٤٣٪ في ٢٠٢٣).

٣١ ديسمبر ٢٠٢٤				
	المملكة العربية السعودية	مملكة البحرين	دولة الكويت	المجموع
الممتلكات والألات والمعدات	٧٧١,٩٣٧,٧٧٥	٣,٤٦,٧٥٢	١,٨٧٥,١٩٨	٧٧٧,٢١٩,٧٢٥
موجودات حق الاستخدام	٥٨٧,١٦٧,٣٤٣	٢,٦٥٧,٦٥٢	-	٥٨٩,٨٢٤,٩٩٥
الموجودات غير الملموسة	٨,٩٥٢,٤٤٩	١٥٠,١٢٢	-	٩,١٠٢,٥٧١
الموجودات المالية المقاسة بالقيمة العادلة من خلال الدخل الشامل الأخر	٧٧٣,٩٨٣	-	-	٧٧٣,٩٨٣

٣٥. توزيعات الأرباح

في ١٠ يونيو ٢٠٢٤، وافق المساهمون في اجتماعهم على توزيع أرباح نقدية بواقع ١٩ بـ للسهم الواحد وقيمتها ٣٨ بـ مليون للسنة المالية ٢٠٢٣ (٦٩,٩٩ بـ مليون في ٢٠٢٣).

٣٦. معلومات التدفقات النقدية

(أ) صافي الدين

	٢٠٢٣ (بـ)	٢٠٢٤ (بـ)
النقد وما في حكمه	١١١,٠٣٦,٧٠	٨٨,٩٦,٨٢٦
التزامات إيجار	(٤١,٤٤٤,٧٢٤)	(٥٨٣,٥٢٤,٨١١)
القروض	(٤١,٥٩٤,٠٤٤)	(٧٣٦,٣٣٢,٨٣٧)
صافي الدين	(٧١,٠٠٤,٠٩٨)	(١,٢٣٠,٩٥٠,٨٢٢)

قروض المجموعة التي تخضع لمعدلات فائدة متغيرة.

شركة التنمية الغذائية (شركة مساهمة سعودية)

إيضاحات حول القوائم المالية الموحدة

للسنة المنتهية في ٣١ ديسمبر ٢٠٢٤

(ب) تسوية صافي الديون

النقد وما في حكمه (ٳ)	القروض (ٳ)	عقود الإيجار (ٳ)	المجموع (ٳ)
٢٦٧,٤٨٠,٨٥	(٣٠٨,٤٢٨,٩٥٦)	(٣٢٠,١٤٣,٢٧٢)	(٣٦١,٥٢٤,١٤٣)
–	–	(١٨٢,١٥٠,١٩١)	(١٨٢,١٥٠,١٩١)
–	–	(١٩٩٢,٤٩٩)	(١٩٩٢,٤٩٩)
–	–	١٣,٠٢٠,١٠٨	١٣,٠٢٠,١٠٨
–	(٩٩٥١,٩٩١)	–	(٩٩٥١,٩٩١)
–	١٣,٣٧٣,٠٢٦	–	١٣,٣٧٣,٠٢٦
(١٥٦,١٥,٤١٥)	(١٠٥,٥٨٦,١٢٣)	٩٨,٧٥١,١٣٠	(١٦٢,٨٥٠,٤٠٨)
١١١,٣٢٦,٧٠	(٤١,٥٩٤,٠٤٤)	(٤١,٤٤٢,٧٢٤)	(٧١,٠٠٤,٠٩٨)
–	–	(٢٩٢,٢٢٤,٧٧٠)	(٢٩٢,٢٢٤,٧٧٠)
–	–	(٣٧,٥٦٦,٥٨٢)	(٣٧,٥٦٦,٥٨٢)
–	(٢٣,١٦٧,٢٩٨)	–	(٢٣,١٦٧,٢٩٨)
–	٢٣,١٦٧,٢٩٨	١٥٦,٧٠٩,٢٦٥	١٧٩,٨٧٦,٥٦٣
(٢٢,١٢٥,٨٤٤)	(٣٢٥,٧٣٨,٧٩٣)	–	(٣٤٧,٨٦٤,٦٣٧)
٨٨,٩٠٦,٨٢٦	(٧٣٦,٣٣٢,٨٣٧)	(٥٨٣,٥٢٤,٨١١)	(١,٢٣٠,٩٥٠,٨٢٢)

(ج) ترتيبات تمويل الموردين

تدوير المجموعة النوع التالي من ترتيبات تمويل الموردين:

- وفقاً للترتيب، يتم تقديم المبالغ ذات الصلة كجزء من القروض، والتي لديها الشروط والأحكام التي تقوم فيها المجموعة بإعادة تمويل المبالغ التي دفعتها البنوك للموردين في تاريخ استحقاق الفاتورة لفترة ممتدة أخرى.

القيمة الدفترية للمطلوبات المالية التي تخضع لترتيبات تمويل الموردين.

٢٠٢٤ (ٳ)	معرض كجزء من "القروض"، بما في ذلك:
٣٢٤,٥٧٠,٢٣٧	القروض التي سبق أن حصل الموردون على دفعاتها من مقدم التمويل

شركة التنمية الغذائية (شركة مساهمة سعودية)

إيضاحات حول القوائم المالية الموحدة

للسنة المنتهية في ٣١ ديسمبر ٢٠٢٤

نطاق تواريخ استحقاق الدفع

الأيام	بالنسبة للمطلوبات المعروضة كجزء من "القروض":
٩٠ – ١٨٠ يوماً	المطلوبات التي تشكل جزءاً من ترتيبات تمويل الموردين
٣٠ – ١٥٠ يوماً	الذمم الدائنة التجارية المماثلة التي لا تشكل جزءاً من ترتيبات تمويل الموردين

إن التغييرات في المطلوبات التي تخضع لترتيبات تمويل الموردين تعزى بشكل أساسي إلى الإضافات الناجمة عن شراء السلع والخدمات والتسويات النقدية اللاحقة. ولم تحدث أي تغييرات جوهرية غير نقدية في هذه المطلوبات.

لا تواجه المجموعة مخاطر سيولة كبيرة نتيجة لترتيبات تمويل الموردين نظراً لمحدودية حجم المطلوبات الخاضعة لترتيبات تمويل الموردين وإمكانية وصول المجموعة إلى مصادر تمويل أخرى بشروط مماثلة.

٣٧. أحداث لاحقة لفترة التقرير

أبرمت المجموعة من خلال إحدى الشركات التابعة لها في ٣١ ديسمبر ٢٠٢٤ اتفاقية مع معهد تشنغدو للتصميم والبحوث، جمهورية الصين لبناء ١٠٠ بيت لدجاج التسمين بما في ذلك أعمال البناء لإعداد البنية التحتية والمعدات ومباني بيوت الدجاج. وتبلغ التكلفة الإجمالية المقدره للمشروع ١٦٥ ٳ مليون، وقد تم الاتفاق مع المقاول على خطة دفع مؤجلة طويلة الأجل.

لم تكن هناك أحداث أخرى بعد ٣١ ديسمبر ٢٠٢٤ وقبل تاريخ الموافقة على القوائم المالية الموحدة والتي من المتوقع أن يكون لها تأثير جوهري على هذه القوائم المالية الموحدة.

٣٨. الموافقة على القوائم المالية الموحدة

تمت الموافقة على إصدار هذه القوائم المالية الموحدة للسنة المنتهية في ٣١ ديسمبر ٢٠٢٤ من قبل مجلس إدارة المجموعة في ١٣ فبراير ٢٠٢٥.

التنمية
TANMIAH



www.tanmiah.com